

# ଉତ୍କଳ ପୁସ୍ତକ

୧୯୫୫/୫୬ / ୧୯୫୬/୫୭-୧୯୫୭

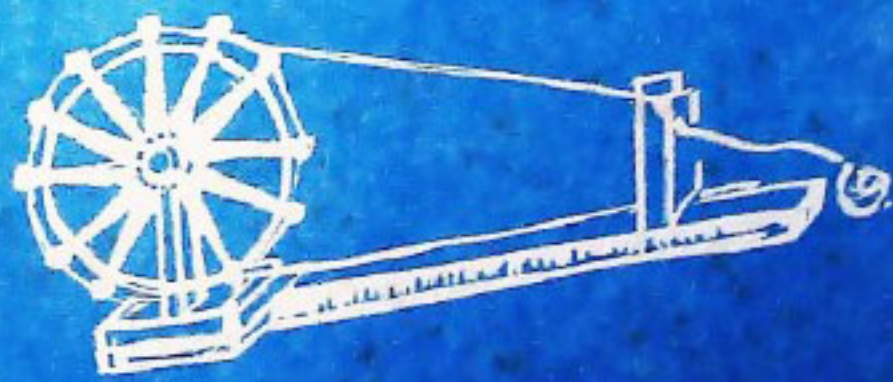





ପ୍ରଧାନମନ୍ତ୍ରୀ ଶ୍ରୀ ଜାନକୀ ବଲ୍ଲଭ ପଟ୍ଟନାୟକ ଧାମରାଠାରେ ଧାମରା-ଶୁନଗାଳି ବନ୍ଦରର ଭିତ୍ତିପଥର ଛାଦନ କରୁଛନ୍ତି । (୧୪-୭-୧୯୮୮)



ପ୍ରଧାନମନ୍ତ୍ରୀ ଶ୍ରୀ ଜାନକୀ ବଲ୍ଲଭ ପଟ୍ଟନାୟକ ବିଲିଙ୍ଗା ପୁରୀର ଶନନ ବାର୍ଦ୍ଧୀ ପର୍ଯ୍ୟବେକ୍ଷଣ କରୁଛନ୍ତି । (୧୯-୭-୧୯୮୮)



ରୂପାଦିଆରେ ଆସୋଚିତ ଏବଂ ଭାଗାଦିବ ପଣିକନୀରେ ପୁଷ୍ୟମଠୀ ଶ୍ରୀ ଭାନବୀ ବରଂ ପଟ୍ଟନାୟକ (୧୨-୮-୧୯୯୮) ।



ଖୋଦାପାରେ ଆସୋଚିତ ଏବଂ କନଦମାରେରେ ପୁଷ୍ୟମଠୀ ଶ୍ରୀ ଭାନବୀ ବରଂ ପଟ୍ଟନାୟକ ଭାଷଣ ଦେଉଛନ୍ତି (୧୯-୮-୧୯୯୮) ।

# ଉତ୍କଳ ପ୍ରସଙ୍ଗ

୦୫ ଭାଗ ୨ୟ/୩ୟ ସଂଖ୍ୟା ଭାଦ୍ର-କାର୍ତ୍ତିକ ୧୯୨୦ ଶକାବ୍ଦ ସେପ୍ଟେମ୍ବର-ଅକ୍ଟୋବର ୧୯୯୮

ଶ୍ରୀ ସଂଜୀବ ଚନ୍ଦ୍ର ହୋତା  
ପ୍ରମୁଖ ଶାସନ ସଚିବ  
ସୂଚନା ଓ ଲୋକ ସମ୍ପର୍କ ବିଭାଗ, ଓଡ଼ିଶା

ଶ୍ରୀ ରବୀନ୍ଦ୍ରନାଥ ଦାଶ  
ନିର୍ଦ୍ଦେଶକ

ସମ୍ପାଦନା ମଣ୍ଡଳୀ

ଶ୍ରୀ ମହେଶ୍ୱର ମୂଳିଆ  
କାର୍ଯ୍ୟନିର୍ବାହୀ ସମ୍ପାଦକ

ଶ୍ରୀ ଶରତ ଚନ୍ଦ୍ର ସାମନ୍ତରାୟ  
ସମ୍ପାଦନା ସହଯୋଗୀ

ପ୍ରଚ୍ଛଦପଟ

ଶ୍ରୀ ମାନସ ନାୟକ

ବାର୍ଷିକ ଦେୟ : ଟ ୨୦-୦୦  
ପ୍ରତି ଶସ୍ତ୍ର : ଟ ୨-୦୦

ଓଡ଼ିଶା ସରକାରଙ୍କ ବିଭିନ୍ନ କାର୍ଯ୍ୟ, ସରକାରୀ ଯୋଗ୍ୟା ଓ ଅନ୍ୟାନ୍ୟ ଦରକାରୀ କ୍ଷେତ୍ର ଚାଲିଥିବା ବିଭିନ୍ନ "ଉତ୍କଳ ପ୍ରସଙ୍ଗ"ରେ ପ୍ରକାଶିତ ହୋଇଥାଏ । "ଉତ୍କଳ ପ୍ରସଙ୍ଗ" ଓଡ଼ିଶା ସରକାରଙ୍କ ସୂଚନା ଓ ଲୋକ ସମ୍ପର୍କ ବିଭାଗ ତରଫରୁ ପ୍ରକାଶ ପାଉଥିଲେ ମୁଖ୍ୟ ଓଡ଼ିଶାରେ ପ୍ରକାଶିତ ନବୀନ ଓ ବିଭାଗୀୟ ସବୁ କ୍ଷେତ୍ରରେ ଓଡ଼ିଶା ସରକାରଙ୍କର ବୋଲି ହୁଏତାକୁ ଯେକି ନାହିଁ ।

ଓଡ଼ିଶା ସରକାରଙ୍କର ସୂଚନା ଓ ଲୋକ ସମ୍ପର୍କ ବିଭାଗ ଦ୍ୱାରା ପ୍ରକାଶିତ  
ପଦ୍ୟ

ଓଡ଼ିଶା ସରକାରୀ ମୁଦ୍ରଣାଳୟ, କଟକ-୧୦ ରେ ମୁଦ୍ରିତ  
(ଫଟୋଗ୍ରାଭସ୍ୱେଚିଂ ପଦ୍ଧତିରେ ଅକ୍ଷର ସଂଯୋଜିତ)

# ସୂଚୀ

ଓଡ଼ିଆ ନାଟର ସ୍ଵାଭିମାନ ମଧୁସୂଦନ	୧	ଶ୍ରୀ ଜାନକୀ ବଲ୍ଲଭ ପଟ୍ଟନାୟକ
କବିବର ପୁରଣେ	୪	ଶ୍ରୀ ଯଦୁନାଥ ଦାଶ ମହାପାତ୍ର
ଶକ୍ତି ଆରାଧନା	୫	ଅଧ୍ୟାପିକା ଦୀପ୍ତିମତୀ ଶତପଥୀ
ମା' ବିରଜାଙ୍କର ଶାରଦୀୟ ପୂଜା ଓ ରଥଯାଗ	୭	ଶ୍ରୀ ନାରାୟଣ ବାରିକ୍
ନାରାୟଣୀ ନମୋଃସ୍ତୁତେ	୧୧	ଶ୍ରୀ ଶଙ୍କରୀଣ ମଙ୍ଗରାଜ
ମା' ତୁ ଫେରିଯା'	୧୪	ଶ୍ରୀ କୈଳାସ ହିପାଠୀ
ଆଦିବାସୀ ଚିନ୍ତା ଚେତନାରେ ଶାନ୍ତ ଭାବନା	୧୫	ଶ୍ରୀ ଦାମୋଦର ସାହୁ
ଗାନ୍ଧିଜୀ ଓ ସାମ୍ବାଦିକତା	୧୮	ଶ୍ରୀ ବସନ୍ତ କୁମାର ମହାପାତ୍ର
ବନ୍ଧୁ ପୁରୁଷ	୨୦	ଶ୍ରୀ ଗୌରହରି ରାଉତ
ରାଜୀୟ ସ୍ଵାଭିମାନୀ ଶଙ୍କର ବିଶ୍ଵେଶ୍ଵର ପାଣି	୨୧	ଡକ୍ଟର ନିରଞ୍ଜନ ସାହୁ
ଦାର୍ଶନିକ ଡକ୍ଟର ରାଧାକୃଷ୍ଣନ୍	୨୩	..
ହିରଣ୍ୟା	୨୬	ଶ୍ରୀ ହରିଶଙ୍କର ବଡ଼ପଣ୍ଡା
ଦରଦୀ କବି ଗୋପବନ୍ଧୁ	୨୭	ଡକ୍ଟର ପ୍ରଶାନ୍ତ ରାଉତ
ଡକ୍ଟର ରାଜଗୁରୁ - ଏକ ପୁରୁଣାୟ ପତିତା	୨୯	ଡକ୍ଟର ସୀମାଶିଳ ପ୍ରଧାନ
ଆଧୁନିକ ଶିକ୍ଷକ ଓ ସମାଜ	୩୧	ପ୍ରଫେସର ଜଗନ୍ନାଥ ମହାନ୍ତି
ବାଲିପଦରର ବାଲି ହରିଶ	୩୩	ଡକ୍ଟର ସୁଧାକର କର
ଦଶହରା	୩୫	ଶ୍ରୀ ହରିରାମ ସିଂହ
ସେ କିଆଁ ଗୁହଁବ ପୁଞ୍ଜିର ବଳି କହ....	୩୬	ଶ୍ରୀ ଦେଶବନ୍ଧୁ ମିଶ୍ର
ନୂଆପଡ଼ା ବିଲ୍ଲାର ସଫଳ କାହାଣୀ	୩୭	ଶ୍ରୀ ଅଶୋକ କୁମାର ପାତ୍ର
ନାଟର ଗୁରୁ ଡଃ ରାଧାକୃଷ୍ଣନ୍	୩୯	ଶ୍ରୀ ସଚ୍ଚିଦାନନ୍ଦ ବେହେରା
ଆବାହନୀ	୪୦	ଶ୍ରୀମତୀ ଇଶ୍ଵୀ ମିଶ୍ର
ସାଂପ୍ରତିକ ଅର୍ଥନୈତିକ ବ୍ୟବସ୍ଥା ଓ ଗାର୍ହୀ ବିଶ୍ଵର	୪୧	ଶ୍ରୀ ସୌରୀବନ୍ଧୁ କର
ଚୋଷା ପ୍ରକଳ୍ପ - ମହିଳା ଶୁଣି ସଚେତନତା ଦିଗରେ	୪୪	ଶ୍ରୀ ସୁକାନ୍ତ କୁମାର ପଣ୍ଡା
ଏକ ସଫଳ ପଦକ୍ଷେପ		
ନୂତନ କୁଣ୍ଠି ନାଟରେ କୁଣ୍ଠି ପ୍ରୋହାହନ ଓ ପୁଞ୍ଜି ଲଗାଣ ନିଗମ	୪୫	ଡଃ ଯୋଗେଶ ରାଉତ
ଓଡ଼ିଶାରେ ଶିଶୁ ଶ୍ରମିକ ସମସ୍ୟା	୫୧	ତୁଳିକା ପଟ୍ଟନାୟକ
ସର୍ବ ଭାରତୀୟ ପରୀକ୍ଷା ଓ ଓଡ଼ିଆ ପରୀକ୍ଷାର୍ଥୀ	୫୫	ଡଃ ସାଧନ ପରିଡ଼ା
ସଂସାଦ ପରିଚ୍ଛନା	୫୯	..

ପ୍ରବନ୍ଧ

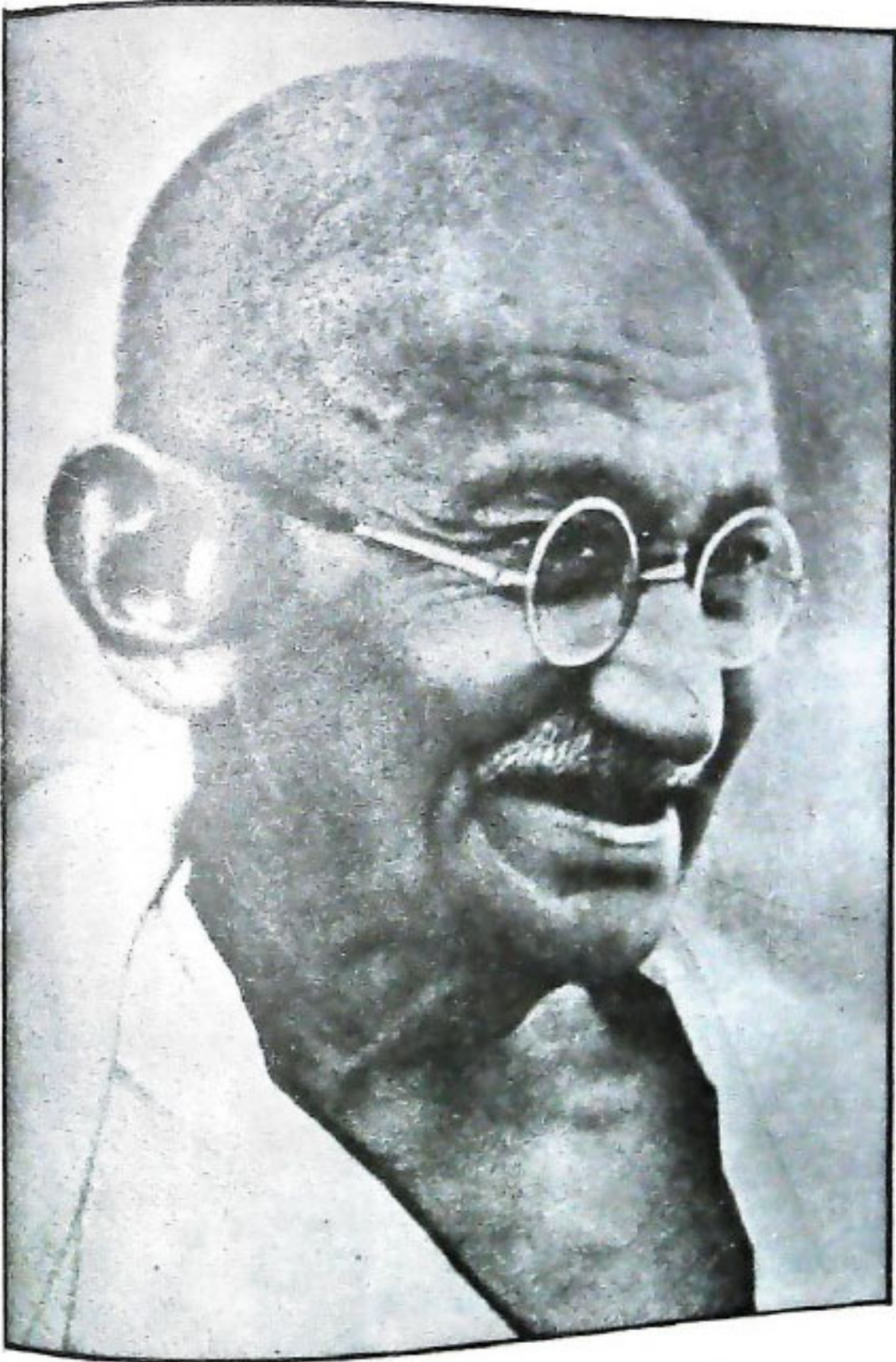

ଜାତିର ପିତା  
୦୨-୧୦-୧୮୬୯-୧୧-୧୦-୦୧-୧୯୪୮

ଓଡ଼ିଶାରେ ଗାନ୍ଧିଜୀ





ବ୍ରହ୍ମାଣ୍ଡ

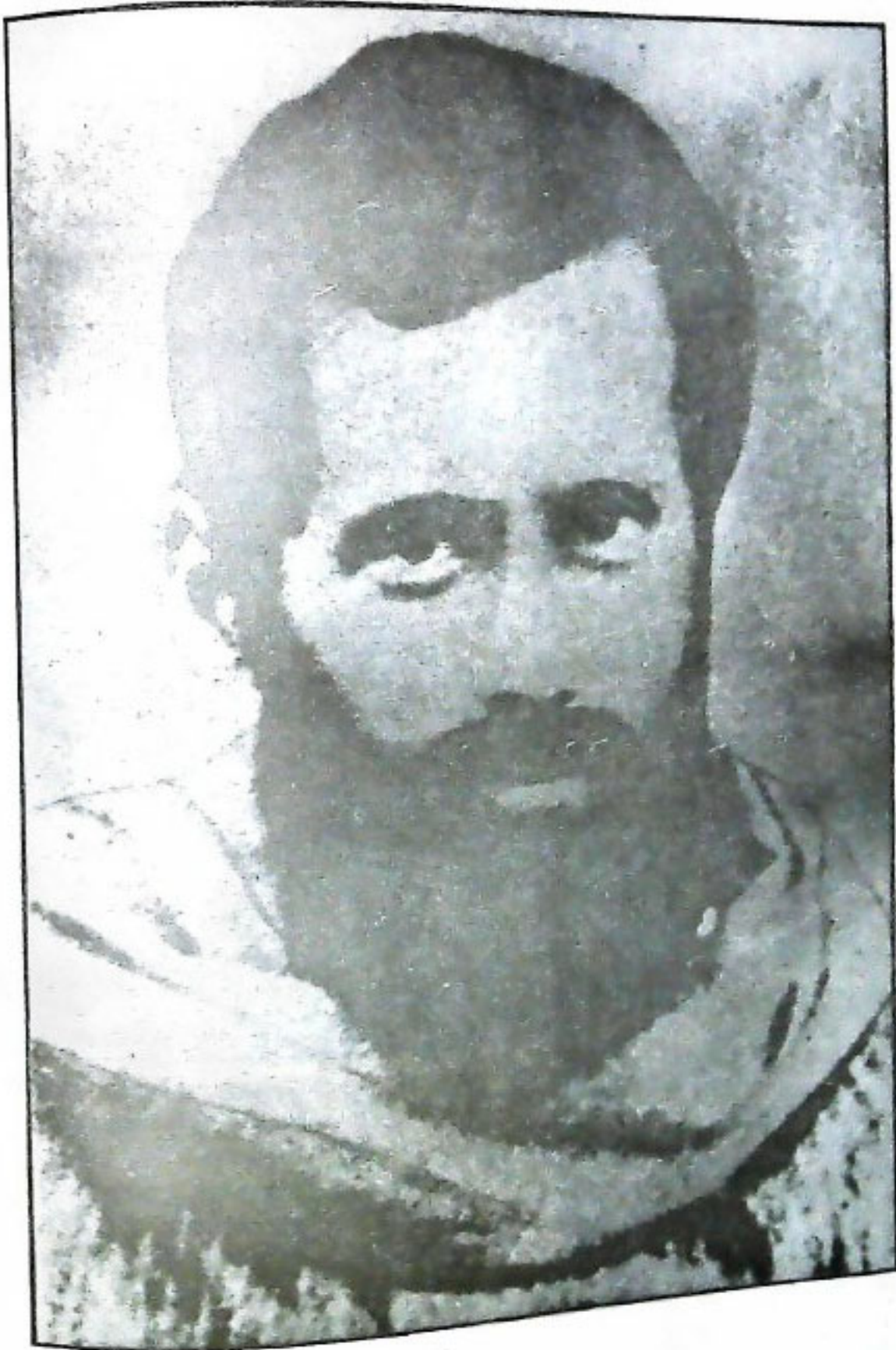

ଉତ୍କଳମଣି ପଣ୍ଡିତ ଗୋପବନ୍ଧୁ ଦାସ  
୦୯-୧୦-୧୮୭୭-୧୭-୦୭-୧୯୨୮

ଗ୍ରହାଞ୍ଜଳି



ଡକ୍ଟର ସର୍ବପଲ୍ଲୀ ରାଧାକ୍ରିଷ୍ଣନ୍  
ସେପ୍ଟେମ୍ବର ୫, ୧୮୮୮—ଅପ୍ରେଲ ୧୯୭୫



ଶହୀଦ ବାଜି ରାଉତ  
୧୯୧୫-୧୧-୧୦-୧୯୩୮

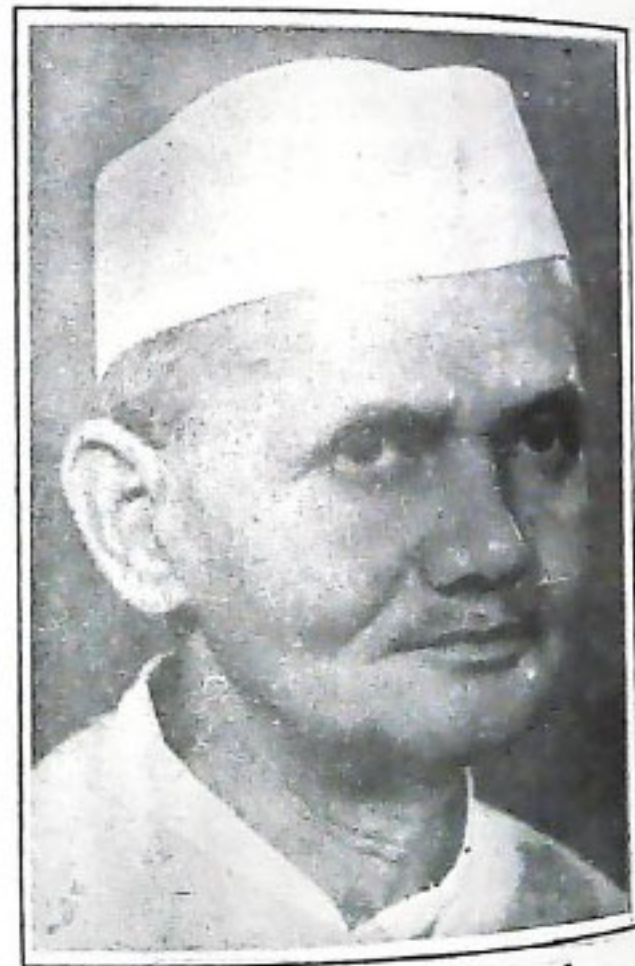

ଲୀଲବାହାଦୁର ଶାସ୍ତ୍ରୀ  
୦୨-୧୦-୧୯୦୪—୧୧-୦୧-୧୯୭୨

# ଓଡ଼ିଆ ଜାତିର ସ୍ଵାଭିମାନ ମଧୁସୂଦନ

ଶ୍ରୀ ବାନକୀ ବନ୍ଧୁ ପଟ୍ଟନାୟକ

ଓଡ଼ିଆ ଗୌରବ ମଧୁସୂଦନଙ୍କର ସେଠାରେ ଜୟନ୍ତୀ ବର୍ଷଟିକୁ ଶୁଭ ଭଲଭାବରେ ଓଡ଼ିଶାରେ ଯେପରି ପାଳନ କରାଯାଏ ସେଥିପାଇଁ ଗୋଟିଏ କମିଟି ଗଠନ କରିବା ପାଇଁ ମୁଁ ନିଷ୍ପତ୍ତି କରିଛି । ତିନି ବର୍ଷ ତଳେ ବଙ୍କିମଚନ୍ଦ୍ରଙ୍କର ସେଠାରେ ଜୟନ୍ତୀ ପାଳନ କରାଯାଇଥିଲା । ବଙ୍ଗଳାର ସେ ପ୍ରଥମ ଗ୍ରାନ୍ଥପଢ଼ । ସେ ଯେଉଁ ସବୁ ଉପନ୍ୟାସ, ପ୍ରବନ୍ଧ ରଚନା କରିଯାଇଛନ୍ତି ତାହା ବିରଦିନ ବଙ୍ଗଳା ଭାଷାକୁ ଉଦ୍‌ଘାଟନ କରି ଉତ୍ସାହୀ ତାଙ୍କର ପ୍ରସିଦ୍ଧ କବିତା "ବନ୍ଦେ ମାତରମ" ପାଇଁ ସେ ବିରଦିନ ଲୋକଙ୍କର ହୃଦୟରେ ବସି ରହିବେ । ତାଙ୍କର ଅଦ୍ଵାନ୍ ପ୍ରତିଭା ବର୍ଣ୍ଣି ରହିବ ତାଙ୍କର ଉପନ୍ୟାସମାନଙ୍କ ଜଗିଆରେ । ତାଙ୍କର ସମ୍ପୂର୍ଣ୍ଣ ଉପନ୍ୟାସମାଳା ଓଡ଼ିଆରେ ଏପର୍ଯ୍ୟନ୍ତ ପ୍ରକାଶ ପାଇନି । ସେ ଦିଗରେ ଉଦ୍ୟମ କରାଯାଉଛି । ଆଜି ଆମେ ମଧୁସୂଦନଙ୍କର ସେଠାରେ ଜୟନ୍ତୀ ପାଳନ କରୁଛେ । କେଉଁଥି ପାଇଁ ତାଙ୍କୁ ଓଡ଼ିଆ ଜାତି ପୂଜା କରୁଛି ତାକୁ ସମସ୍ତେ ଜାଣିବା ଦରକାର ।



ଯେକୌଣସି ବୁଦ୍ଧିବାନୀଙ୍କ ସହିତ ସେ ଭୁଲନୀୟ ଥିଲେ । ଜ୍ଞାନ, ବୁଦ୍ଧି ସମୃଦ୍ଧରେ । ଇଂରେଜୀ ଭାଷାରେ ତାଙ୍କର ଅପରିସୀମ ଦକ୍ଷତା ଥିଲା । ବଙ୍ଗଳାର ଜଣେ ଅତି ପ୍ରସିଦ୍ଧ ବ୍ୟକ୍ତି, ଇଂରେଜକୁ ଯିଏ ଆଣିଥିଲେ ବଙ୍ଗ ଦେଶକୁ, ସେହି ସାର୍ ମୁରେନ୍ଦ୍ରନାଥ ବାନାର୍ଜୀ ଏବଂ ମଧୁସୂଦନ ଦାସ ଗୋଟିଏ ମଣ୍ଡଳରେ ନିତକରେ ଭାଷଣ ଦେଇଥିଲେ । ହରେକୃଷ୍ଣ ମହତାବ ଜଣେ ଶ୍ରୋତା ଥିଲେ ସେତେବେଳେ । ସେ ମୋତେ କହିଛନ୍ତି ଯେ ମଧୁସୂଦନଙ୍କର ଭାଷଣ ମୁରେନ୍ଦ୍ରନାଥ ବାନାର୍ଜୀଙ୍କଠାରୁ ଉତ୍କୃଷ୍ଟତର ଥିଲା । ମୁରେନ୍ଦ୍ରନାଥ ବାନାର୍ଜୀଙ୍କୁ କୁହାଯାଉଥିଲା "ଦି ଗୋଲ୍‌ଡେନ୍ ଟଙ୍ଗ୍ ଅଫ୍ ବେଙ୍ଗଲ" । କିନ୍ତୁ ମଧୁସୂଦନ ଏତେ ତମସାର ଭାଷଣ ଦେଇଥିଲେ ଯେ ସମସ୍ତେ ତାଙ୍କର ଚାଲୁଥିବା ପ୍ରଶଂସା କରୁଥିଲେ । ସେ ଓଡ଼ିଶାରେ ଜନ୍ମ ନ ହୋଇ ଯଦି ଆଉ କେଉଁଠି ଜନ୍ମ ହୋଇଥାନ୍ତେ ତା'ଦେଲେ ସେ ଭାରତବର୍ଷର ନେତା ହୋଇଥାନ୍ତେ । ଭାରତୀୟ ଜାତୀୟ ଇଂରେଜର ସତ୍ୟପତି ଭାବରେ

ବୋଧେ ସେତେବେଳେ ତାଙ୍କୁ ବରଦ କରାଯାଇଥାନ୍ତା । ସେ ଥିଲେ ଜଣେ ଶ୍ରେଷ୍ଠ ଆଇନଜ୍ଞ । ଅନେକ ମକଦ୍ଦମାରେ ସେ ବିଜୟୀ ହୋଇଛନ୍ତି । ପୁରୀମଣି ପାଟ ମହାଦେବ ପୋଷ୍ୟପୁତ୍ର ଗ୍ରହଣ ସମ୍ପର୍କରେ ଏକ ପ୍ରସିଦ୍ଧ ମକଦ୍ଦମା ହୋଇଥିଲା । ସେହି ମକଦ୍ଦମାରେ ସେ ବିଜୟୀ ହେଲେ । ପରବର୍ତ୍ତୀ କାଳରେ ରାଜା ଦିବ୍ୟସିଂହ ଦେବଙ୍କ ମକଦ୍ଦମା ସାରା ଭାରତବର୍ଷରେ ତାଙ୍କୁ ପ୍ରସିଦ୍ଧ କରିଥିଲା । ଓଡ଼ିଆ ଜାତିର ଅଭିମାନ ପୁରୀ ଗାଳା । ସେହି ପୁରୀ ଶାମଲର ସମ୍ମାନ ସେ ରକ୍ଷା କରିଥିଲେ । ତାଙ୍କୁ ଯେତେବେଳେ ଯଶ୍ଵ ଗଲା କ'ଣ ସେ ଫିସ୍ ନେବେ, ସେ କହିଲେ ଯେ ତୁମେ ଗୋଟିଏ ଦଳିଲରେ ମୋତେ ଖାଇ ଲେଖୁବିଏ ଯେ ତୁମର ଏହି ଏହି ସମ୍ପତ୍ତି ମୋତେ ଦାନ

କିଶୋର ଭାବରେ ଯେଉଁ ନୂଆ ପିଢ଼ୀ, ଛାତ୍ର, ଯୁବକ ସେମାନେ ଭଲ ଭାବରେ ତାଙ୍କୁ ହୃଦୟଙ୍ଗମ କରିବା ଆବଶ୍ୟକ । ମଧୁସୂଦନ ଥିଲେ ଓଡ଼ିଶାର ପ୍ରଥମ ମାଟ୍ରିକୁଲେଟ, ପ୍ରଥମ ଗ୍ରାନ୍ଥପଢ଼, ପ୍ରଥମ ଓକିଲ, ପ୍ରଥମ ମନ୍ତ୍ରୀ । ସେ ବିଦାର-ଓଡ଼ିଶା ଛାତ୍ର ସଂଘଳନୀକୁ ଗୋଟିଏ ବାଣୀ ଦେଇଥିଲେ । ସେଥିରେ ସେ କହିଥିଲେ ଯେ ଓଡ଼ିଆ ଜାତିର ପ୍ରଥମ ଗ୍ରାନ୍ଥପଢ଼ ଯଦି ଏତେ କାମ କରିଗଲା ମୋ ପରେ ବହୁତ ଗ୍ରାନ୍ଥପଢ଼ ଆସିବେ, ସେମାନେ ନିଷ୍ଠିତ ଭାବରେ ଓଡ଼ିଆ ଜାତିକୁ ଆହୁରି ଉଠେଇବା ପାଇଁ ଚେଷ୍ଟା କରିବେ । ଆଜି ସମସ୍ତଙ୍କୁ ମୋର ନିବେଦନ ମଧୁସୂଦନଙ୍କର ଯୋଗ୍ୟ ଦାୟତ ହେବା ପାଇଁ ଆଶେମାନେ ସମସ୍ତେ ସଂକଳ୍ପ କରିବା ।

ଦୀନନନ୍ଦତା ମଧୁସୂଦନଙ୍କର ଜୀବନରେ କେବେହେଲେ ନଥିଲା । ସେ ଅତ୍ୟନ୍ତ ବୁଦ୍ଧିମାନ ଲୋକ ଥିଲେ । ଭାରତବର୍ଷର

କରିବ । ଦଳିଲରେ ସେଇଆ ଲେଖା ହେଲା । ମଧୁବାବୁ ତାଙ୍କ ଉଇଲରେ ଲେଖୁଛନ୍ତି, ମୁଁ ଏ ସମ୍ପତ୍ତିକୁ ଗ୍ରହଣ କରିନାହିଁ କି ଗ୍ରହଣ କରିବି ନାହିଁ । କାରଣ ତାହା ପୁରୀରାଜ୍ୟର ସମ୍ପତ୍ତି । ଯଦି ସେ ସମ୍ପତ୍ତିକୁ ବିକା କରି ଦେଇଥାନ୍ତେ, ରାଜା ନିଃସ୍ୱ ହୋଇ ଯାଇଥାନ୍ତେ । ତେଣୁ ଏ ସମ୍ପତ୍ତିକୁ ମୁଁ ରଖି ଦେଇକରି ଗଲି । ସେ ସାଧାରଣ ମହକିଲ ଓ ଗରିବ ଲୋକମାନଙ୍କୁ ବହୁତ ସାହାଯ୍ୟ କରୁଥିଲେ ।

ଅରେ ଗୋଟିଏ ଗରିବ ଲୋକ ପିଟିସନ୍ ଦେବା ପାଇଁ ମୁନ୍ସଫର୍ କୋର୍ଟରେ ପହଞ୍ଚିଲା । ମୁନ୍ସଫର୍ କହିଲା । ଓକିଲ ଲଢ଼ିବାକୁ ମୋର ପଇସା ନାହିଁ । ମୁନ୍ସଫର୍ କହିଲେ—ବରଗଛ ଚଳିଆ ଓକିଲ ଅନେକ ବସିଛନ୍ତି । ତାଙ୍କ ପାଖକୁ ଯା, କିଛି ଅପୁରିଧା ହବନି । ସେ ଯାଇ ମଧୁବାବୁଙ୍କୁ ଦେଖିଲା, କହିଲା ଆଜ୍ଞା ! ମୋତେ ମୁନ୍ସଫର୍ କହିଲେ ବରଗଛ ଚଳିଆ ଓକିଲ ସବୁ ଅଛନ୍ତି, ତାଙ୍କ ପାଖକୁ ଯାଉନୁ । କମ୍ ପଇସାରେ ତୋର କାମ ହୋଇଯିବ, କିଛି ଅପୁରିଧା ହେବନି । ମଧୁବାବୁ କହିଲେ, ତୁ ଯା ସେ ମୁନ୍ସଫର୍ କୋର୍ଟରେ ତାଙ୍କୁ ଯାଇ କହିଦେବୁ ଯେ; ବରଗଛ ଚଳିଆ ଯେଉଁ ଓକିଲମାନେ ଥିଲେ ସେମାନେ ସମସ୍ତେ ମୁନ୍ସଫର୍ ହୋଇ ଗଲେଣି । ଆଉ ଜଣେ କେହି ନାହିଁ ସେଠି । ଏପରି ଭାବରେ ଅତି ବିଚକ୍ଷଣ ବୁଦ୍ଧିମାନ ବ୍ୟକ୍ତି ସେ ଥିଲେ । ସେତେବେଳେ କଲେଜ ପିଲାମାନେ ତାଙ୍କ ଘରକୁ ଯାଉଥିଲେ । ମଧୁବାବୁଙ୍କ ଘର ଥିଲା ଗୋଟିଏ ଚୀଥ ଛାନ । ହରେକୃଷ୍ଣ ମହତାବ, ନବକୃଷ୍ଣ ଚୌଧୁରୀ, ଗାନ୍ଧକୃଷ୍ଣ ବୋଷ ସେତେବେଳେ ସମସ୍ତେ ତାଙ୍କ ଘରକୁ ଯାଉଥିଲେ । ସମସ୍ତଙ୍କୁ ସେ ଭାଷଣ ଦେଉଥିଲେ । ଉପଦେଶ ଦେଉଥିଲେ । ଅନେକ ବିଷୟରେ ସେମାନଙ୍କୁ ଶିକ୍ଷା ଦେଉଥିଲେ । ରାଜା ମହାରାଜା ସମସ୍ତେ ତାଙ୍କର ମହକିଲ ଥିଲେ । । ବାହାକୁ ସେ ଶାନ୍ତିର କରୁନଥିଲେ । କେଉଁଠାର ରାଜାଙ୍କର ରାଜ୍ୟ ଶୁଳିଯାଉଥିଲା । ତାଙ୍କ ରାଜ୍ୟ ସେ ଫେରାଇ ଆଣିଥିଲେ । ରାଜା ତାଙ୍କୁ ସମସ୍ତ ମାଗିଥିଲେ ସାଢ଼େ ଷଟା ବେଳେ ସେ ତାଙ୍କ ଘରକୁ ଯାଇ ସାକ୍ଷାତ କରିବେ । ରାଜା ଆସି ପହଞ୍ଚିଲେ ସାଢ଼େ ୮ଟା ବେଳେ । ରାଜାଙ୍କୁ ମଧୁବାବୁ କହିଲେ— ଏ ଘଡ଼ିଟିକୁ ଦେଖୁଛନ୍ତି କାନ୍ଧରେ ଖୁଲୁଛି । ଆପଣ ମହାରାଜା; ଭାବିଥିବେ ଯେ ଘଣ୍ଟା ଆପଣଙ୍କୁ ଅପେକ୍ଷା କରି ରହିଥିବ ! କିନ୍ତୁ ଗୋଟିଏ ନିର୍ଦ୍ଦୀବ ବସୁ ମଧ୍ୟ ଆପଣଙ୍କୁ ଅପେକ୍ଷା କଲାନାହିଁ । ସାଢ଼େ ଷଟା ବେଳେ ଆସି ପହଞ୍ଚିବା ବ୍ୟତୀ, ଆପଣ ସାଢ଼େ ୮ଟା ବେଳେ ପହଞ୍ଚିଲେ । ଆପଣ ଭାବିଛନ୍ତି ମଧୁସୂଦନ ଦାସ ଆପଣଙ୍କୁ ଅପେକ୍ଷା କରି ବସିଥିବେ । ସବୁଠାରୁ ତାଙ୍କର ବଡ଼ ସ୍ୱପ୍ନ ଥିଲା, ଓଡ଼ିଆ ଜାତିକୁ ବିପରି ଭାବରେ ଉଠାଇବେ । ୧୮୮୧ ମସିହାରେ ସେ ଯେତେବେଳେ ଓଡ଼ିଶା ଆସିଲେ ସେତେବେଳର ଅବସ୍ଥା ଅନୁମାନ କରିବା କଥା । ସେତେବେଳେ ଆନ୍ଦୋଳନ ହେଲା, ଓଡ଼ିଆ ଗୋଟିଏ ସ୍ୱତନ୍ତ୍ର ଭାଷା ନୁହେଁ । ଏକ 'ସ୍ୱତନ୍ତ୍ର ଭାଷା ନଏ' ବୋଲି କାହିଁକିନ୍ତୁ ଭାଷାଗୁଣ୍ୟ କହିଛାପିଲେ । ସେ ବହିରେ କୁହାଗଲା

ଯେ ଓଡ଼ିଆ ବଙ୍ଗଳାର ଗୋଟିଏ ଉପଭାଷା । ତାକୁ ଅପରା ପ୍ରମାଣିତ କରିବାକୁ ଯାଇ ମଧୁସୂଦନ ରାଓ ଗୋଟିଏ ରାତି ଭିତରେ ବର୍ଣ୍ଣବୋଧ ଲେଖୁଥିଲେ । ରାଧାନାଥ ରାୟ ବଙ୍ଗଳାରେ ଲେଖା ଛାଡ଼ି ଦେଇ ଓଡ଼ିଆରେ ଲେଖିଲେ ଏବଂ ଶ୍ରେଷ୍ଠ କବି ହୋଇଗଲେ । ଫକୀରମୋହନ ସେନାପତି ଉପନ୍ୟାସ ଲେଖୁ ଶ୍ରେଷ୍ଠ ଔପନ୍ୟାସିକ ହେଲେ । ବକ୍ସିମହନ୍ତ ଉପନ୍ୟାସଠାରୁ ଫକୀର ମୋହନଙ୍କ ଉପନ୍ୟାସ ଅଧିକ ଦରଦୀ । ବକ୍ସିମହନ୍ତ ୧ ମଧ୍ୟବିତ୍ତ ପରିବାର କଥା ଲେଖୁଛନ୍ତି, ରାଜମାନଙ୍କ ପରିବାର କଥା ଲେଖୁଛନ୍ତି । କିନ୍ତୁ ଫକୀରମୋହନ "ଛମାଣ ଆଠଗୁଣ୍ଠ"ରେ ସବୁଠୁ ଯିଏ ଗରିବ, ସର୍ବହରା ବୋଲି ଯାହାକୁ କୁହାଯାଏ, ସେମାନଙ୍କ ବିଷୟରେ ଲେଖୁଛନ୍ତି । ଓଡ଼ିଆ ଭାଷାର ଶ୍ରେଷ୍ଠ ସ୍ୱାତନ୍ତ୍ର୍ୟ ପାଇଁ ସବୁଠାରୁ ଯିଏ ପ୍ରୟତ୍ନ ଅଂଶ ଗ୍ରହଣ କରି ଲଢ଼ିଥିଲେ ସେ ହେଲେ ମଧୁସୂଦନ ଦାସ । ସମସ୍ତଙ୍କୁ ଏକାଠି କରି "ଉତ୍କଳ ସମିଳନୀ" ୧୯୦୩ ମସିହାରେ ଗଢ଼ିଲେ । ଉତ୍କଳ ସମିଳନୀ ହେଲା ସେତେବେଳେ ଓଡ଼ିଶାର ଆନ୍ଦୋଳନର ଏକ ଶାନ୍ତି ପସ୍ତ । ଓଡ଼ିଆ ଜାତିର ଅଭିମାନକୁ ପ୍ରତିପାଦିତ କରିବା ପାଇଁ ମଧୁବାବୁ ତାଙ୍କର ସର୍ବସ୍ୱ ତ୍ୟାଗ କଲେ । ସେତେବେଳେ ସିଏ ସବୁଠାରୁ ବେଶୀ ଗୋଜଗାର କରୁଥିଲେ ଓକିଲ ହୋଇ । ଲକ୍ଷ ଲକ୍ଷ ଟଙ୍କା ଗୋଜଗାର କରୁଥିଲେ, ଲକ୍ଷ ଲକ୍ଷ ଟଙ୍କା ଦାନ କରୁଥିଲେ । ଶେଷକୁ ନିଃସ୍ୱ ହୋଇ ବସି ସେ ମଲେ । କିନ୍ତୁ ତାଙ୍କର ଯେଉଁ ସ୍ୱପ୍ନ ଥିଲା ତାକୁ ସେ ସାଧିକ କରିଗଲେ । ଓଡ଼ିଶା ସ୍ୱତନ୍ତ୍ର ପ୍ରଦେଶ ହେଲା ୧୯୩୬ ମସିହାରେ । ୧୯୩୪ ମସିହାରେ ମିଶ୍ଟର ଦାସଙ୍କର ଦେହାନ୍ତ ହେଲା । ଏହି ଜୀବନକାଳ ଭିତରେ ସେ ଗୋଟିଏ କଥା ପ୍ରମାଣିତ କରିଗଲେ ଯେ ଯେଉଁ ଓଡ଼ିଆ ଜାତିର ଏତେବଡ଼ ଗୌରବ ଥିଲା, ଯେଉଁ ଓଡ଼ିଆ ଜାତି ଏକ ମହାନ ଜାତି ହିସାବରେ ଭାରତବର୍ଷରେ ନିଜର ଶ୍ରେଷ୍ଠତ୍ୱ ପ୍ରତିପାଦନ କରିଥିଲା, ସେ ଜାତି ଭିତରେ ବର୍ଣ୍ଣମାନ ମଧ୍ୟ ସେ ଶକ୍ତି ଅଛି । ସେହି ଅନ୍ତର୍ନିହିତ ଶକ୍ତି ବଳରେ ସେ ଜାତି ପୁଣି ନିଜର ଶ୍ରେଷ୍ଠତ୍ୱ ପ୍ରତିପାଦନ କରିପାରିବ । ସେ ତାରକସୀ କାମ ପାଇଁ, ଜୋତା ତିଆରି କରିବା ପାଇଁ ଅନୁଷ୍ଠାନ ଗଢ଼ିଲେ । ଜୋତା ତିଆରି କାରଖାନାର ଅବସ୍ଥା ଯେତେବେଳେ ଖରାପ ହୋଇଗଲା । ତାକୁ ଦେଖିବା ପାଇଁ ମହାସା ଗାନ୍ଧୀ ନିଜେ ଆସିଥିଲେ । କାରିଗରମାନଙ୍କୁ ନେଇ ସେ ଯେଉଁ ତାରକସୀ କାମ କରେଇଲେ ଭାରତବର୍ଷରେ ପ୍ରମାଣିତ କଲେ ଯେ ଏତଳି କାରିଗରୀ କାମ ଆଉ ଓଡ଼ିଶା ଛଡ଼ା ଭାରତବର୍ଷର କୌଣସି ରାଜ୍ୟରେ ହୁଏ ନାହିଁ । ବୋଧହୁଏ ବାଲିଦ୍ୱୀପରେ କିଛି ଅଛି । ମୁଁ ଯେତେବେଳେ ବାଲିଦ୍ୱୀପ ଯାଇଥିଲି ସେଠାରେ ଦେଖିଲି ଓଡ଼ିଶାର ତାରକସୀ କାମ ଏହିଠି ତୁଳନୀୟ ତାରକସୀ କାମ । କେହି କେହି କହନ୍ତି ଇଟାଳୀରେ ଅଛି । କିନ୍ତୁ ପୁଥିବୀରେ ତା'ର ତୁଳନୀୟ କାରୁକାର୍ଯ୍ୟ ନାହିଁ । ସେ ଯେଉଁ ଜୋତା ତିଆରି କରୁଥିଲେ ଟିକିଏ ଯଦି ଖୁଣ୍ଟା ଶେଷରେ ଦେଖୁଥିଲେ ତାକୁ ସେ ସମ୍ପୂର୍ଣ୍ଣ ଭାବରେ ଫିଙ୍ଗି ଦେଉଥିଲେ ।

କାଳୀ ସେ ପରୁ ସୁରୋପ, ପ୍ରାନ୍ତ, ଇଂଲ କୁ ଯାଉଥିଲା । ଅତି ପ୍ରସିଦ୍ଧ ଥିଲା ତାଙ୍କର ଓଡ଼ିଶା ଚ୍ୟାନେରୀ । ସେ ବହୁଥିଲେ ଯାହା ଏହି ପ୍ରସ୍ତୁତ କରାଯିବ, ସେ ଶ୍ରେଷ୍ଠ ଭାବରେ ରହିବ । ଶ୍ରେଷ୍ଠତ୍ଵ ଛଡ଼ା ଆଉ କିଛି ନାହିଁ । ଏ ଥିଲା ତାଙ୍କ ଜୀବନର ସବୁଠାରୁ ବଡ଼ ସ୍ଵପ୍ନ । ଓଡ଼ିଆ ଜାତିକୁ ଏକୀକରଣ କରିବା ପାଇଁ ଓଡ଼ିଆ ଭାଷାକୁ ଏକ ଶ୍ରେଷ୍ଠ ଭାଷାରେ ପରିଣତ କରିବା ପାଇଁ ଏବଂ ଓଡ଼ିଆ ଜାତିର ସ୍ଵାଭିମାନକୁ ବଢ଼େଇବା ପାଇଁ ସେ ଯେଉଁ ଉଦ୍ୟମ କରିଛନ୍ତି ତା'ର ଚୁକନା ନାହିଁ । ଓଡ଼ିଆ ସ୍ଵାଭିମାନକୁ ହିଁ ଶ୍ରେଷ୍ଠ ପୂଜକଙ୍କ ପାଇଁ ମୁଁ ଛିନ ବରିଛି ମଧୁପୁଦନ ଦାସଙ୍କର ନିଜସ୍ଵତନ୍ତ୍ର "ସ୍ଵାଭିମାନ ଦିବସ" ରୂପେ ପାଳନ କରାଯିବ ।

ଆମେ ଆଜି ପ୍ରତିଷ୍ଠା କରିବା, ଯେଉଁ ସ୍ଵପ୍ନ ସେ ଓଡ଼ିଶା ସମ୍ପର୍କରେ ଦେଖୁଥିଲେ, ତାକୁ ଅଛବାଳ ଭିତରେ ସାକାର କରିବା । ଆଜି ଓଡ଼ିଶାରେ ଗୋଟିଏ ନୁହେଁ ତିନି ତିନିଟା ବନ୍ଦର ହେବା ପାଇଁ ଯାଉଛି । ଗୋସ୍ଵାଳପୁର, ଥିଲା ଏବଂ ପ୍ରାଚୀନ

ଢେଙ୍କର ରାଜଧାନୀ ଦତ୍ତପୁର । ସେହି ଗୋସ୍ଵାଳପୁରରେ ଯେଉଁ ବନ୍ଦର ପ୍ରତିଷ୍ଠିତ ହେବା ପାଇଁ ଯାଉଛି ତାହା ଭାରତର ବୃହତ୍ତମ ବନ୍ଦର ଏବଂ ଏସିଆର ଏକ ଶ୍ରେଷ୍ଠ-ବନ୍ଦରରେ ପରିଣତ ହେବ । ଯେଉଁ ଗୁନ୍ଦବାଲି ବନ୍ଦର ୧୯୩୦ ପର୍ଯ୍ୟନ୍ତ କାର୍ଯ୍ୟକାରୀ ହେଉଥିଲା ଏକ କ୍ଷୁଦ୍ର ସ୍ତରରେ, ସେ ବନ୍ଦର ଏକ ବୃହତ୍ତମ ବନ୍ଦରରେ ପରିଣତ ହେବା ପାଇଁ ଯାଉଛି । ଓଡ଼ିଶାର ଉପକୂଳରେ ପାରାଦ୍ଵୀପ, ଗୁନ୍ଦବାଲି ଓ ଗୋସ୍ଵାଳପୁର ବନ୍ଦରକୁ କେନ୍ଦ୍ର କରି ଲକ୍ଷ ଲକ୍ଷ ବୋଟି ବ୍ୟବାର କଳକାରଖାନା ଓଡ଼ିଶାକୁ ଆସିବା ପାଇଁ ଯାଉଛି । ସେଥିରେ ଅଛି ଇଟାଚ୍ କାରଖାନା, ଆଲୁମିନିୟମ କାରଖାନା, ଚୈନ ବିଶୋଧନାଗାର । ତେଣୁ ମଧୁପୁଦନଙ୍କର ଯୋଗ୍ୟ ଦାୟାଦ ନାହାନ୍ତି ଏକଥା କହିବା ଆମ ପକ୍ଷରେ ହୀନମନ୍ୟତା ହେବ । ମଧୁପୁଦନଙ୍କର ଯୋଗ୍ୟ ଦାୟାଦ ଭାବରେ ତାଙ୍କର ଲକ୍ଷ୍ୟକୁ ପୂରଣ କରିବା ହେଉଛି ଆମର ସ୍ଵପ୍ନ ଏବଂ ସଂକଳ୍ପ ।

୧୯୯୮ ଏପ୍ରିଲ ୨୮ ମଧୁବାବୁଙ୍କ ଜନ୍ମଦିନ ସମ୍ପର୍କରେ  
ମୁଖ୍ୟମନ୍ତ୍ରୀଙ୍କ ପ୍ରଦତ୍ତ ଉଦ୍ଘୋଷଣା

**ପର୍ଦ୍ଦାର ପଟେଲ୍ ହଲ୍‌କୁ 'ସ୍ଵାଭିମାନ ହଲ୍' କରାଯିବ**

ରାଜଧାନୀ ଭୁବନେଶ୍ଵର ଦୁଇ ନମ୍ବର ୟୁନିଭର୍ସିଟି ପର୍ଦ୍ଦାର ପଟେଲ୍ ହଲ୍‌କୁ ଏକ 'ସ୍ଵାଭିମାନ ହଲ୍' କରାଯିବା ଯୋଗ୍ୟ ଯେଉଁ ଯେଉଁ ଧରଣେ ଏଠାରେ ଏକ ପାଠାଗାର ଖୋଲାଯିବ ଏବଂ ଏହାର ପରିସରରେ ପର୍ଦ୍ଦାର ବନ୍ଦର ଭଲ ପଟେଲ୍‌ଙ୍କ ପ୍ରତିମୂର୍ତ୍ତି ଛାପନ କରାଯିବ ବୋଲି ଗତ ଅଗଷ୍ଟ ୧୬ ତାରିଖରେ ମୁଖ୍ୟମନ୍ତ୍ରୀ ଶ୍ରୀ ନୀଳକାଂ ଚନ୍ଦ୍ର ପଟ୍ଟନାୟକଙ୍କ ଅଧ୍ୟକ୍ଷତାରେ ଅନୁଷ୍ଠିତ ଏକ ଉଚ୍ଚତରୀୟ ବୈଠକରେ ଶିଳ୍ପ କରାଯାଇଛି ।

ପର୍ଦ୍ଦାର ପଟେଲ୍ ହଲ୍‌ଠାରେ ଅନୁଷ୍ଠିତ ଏହି ବୈଠକରେ ସୁଜନା ଓ ଲୋକ ସମ୍ପର୍କ ଉଚ୍ଚମନ୍ତ୍ରୀ ଶ୍ରୀ ନେତାଜୀ ନାୟକ, ମୁଖ୍ୟ ଶାସନ ସଚିବ ଶ୍ରୀ ସୁଧାଂଶୁ ଉଦ୍ଘୋଷ ମିଶ୍ର, ସୁରାଜ୍ଞି ଯୋ ସୁଜନା ଓ ଲୋକ ସମ୍ପର୍କ ବିଭାଗ ପ୍ରମୁଖ ଶାସନ ସଚିବ ଶ୍ରୀ ବ୍ୟାଜୀ ଚନ୍ଦ୍ର ଦେବତା, ସର୍ବୋଚ୍ଚ ଯନ୍ତ୍ରୀ ଓ ପୂର୍ଣ୍ଣ ବିଭାଗ ଶାସନ ସଚିବ ଶ୍ରୀ ଡି. ବେହେରା, ମୁଖ୍ୟ ଛପା ଶ୍ରୀ ଲୋକେଶ ଦାସ, ସୁଜନା ଓ ଲୋକ ସମ୍ପର୍କ ବିଭାଗ ନିର୍ଦ୍ଦେଶକ ଶ୍ରୀ ନରେନ୍ଦ୍ର କୁମାର ମିଶ୍ର, ଇନ୍ଦ୍ରକୋର ପରିଷ୍ଟନା ନିର୍ଦ୍ଦେଶକ ଶ୍ରୀ ୟୁ. ଏନ୍. ବେହେରା, ମୁଖ୍ୟ ସାଧାରଣ ପରିଷ୍ଟନକ ଶ୍ରୀ ଏସ୍. ମହାପାତ୍ର, ବିଶିଷ୍ଟ ଖ୍ୟାତିହାସିକ ପ୍ରଫେସର ଚନ୍ଦ୍ର ଚନ୍ଦ୍ରାଧି ପଟ୍ଟନାୟକ, ବିନୋଦ କାନୁନ୍ଗୋ ଶ୍ରୀ ଓ କାର୍ତ୍ତିକା ମହାବିଦ୍ୟାଳୟର ଅଧ୍ୟକ୍ଷ ଶ୍ରୀ ଡି. ଏନ୍. ବିଶ୍ଵାଳ ପ୍ରମୁଖ ଯୋଗଦାନ କରି ଆଲୋଚନାରେ ଯଂତ୍ର ଗ୍ରହଣ କରିଥିଲେ ।

ଏହି ସ୍ଵାଭିମାନ ହଲ୍‌ରେ ଓଡ଼ିଶାରେ ସ୍ଵାଧୀନତା ସଂଗ୍ରାମର ବିଶିଷ୍ଟ ଘଟଣାକ୍ରମର ମୂଲ୍ୟ ଦେଖି ଓ ଏ ପର୍ଯ୍ୟନ୍ତ ବିଚାରଣା, ସ୍ଵାଧୀନତା ସଂଗ୍ରାମୀମାନଙ୍କର ଫଟୋ ଓ ଚୈତ୍ଵଚିତ୍ର ଏବଂ ଯେମାନଙ୍କର କାର୍ଯ୍ୟକାରୀ ସମ୍ପର୍କ ପ୍ରଦାନ ପ୍ରଭୃତି ପ୍ରଦର୍ଶନ କରାଯିବ । ଏଠାରେ ପ୍ରତିଷ୍ଠିତ ହେବାକୁ ଥିବା ପାଠାଗାରରେ ଓଡ଼ିଶା ଇତିହାସ ଏବଂ ସ୍ଵାଧୀନତା ସଂଗ୍ରାମ ଉପରେ ଶିକ୍ଷା/ପ୍ରକାଶିତ ସମସ୍ତ ପ୍ରକାର ପୁସ୍ତକ ରଖାଯିବା ସହିତ ଅନୁପାରିତ୍ଵ ଉପେକ୍ଷକମାନେ ସେ ପଢ଼ିବାର ବ୍ୟବସ୍ଥା କରାଯିବା ସମ୍ପର୍କରେ ବୈଠକରେ ଆଲୋଚନା କରାଯାଇଥିଲା ।

# କବିବର ସ୍ମରଣେ

ଶ୍ରୀ ଯଦୁନାଥ ଦାଶ ମହାପାତ୍ର

ସ୍ତ୍ରୁ ଝରକାରେ ମୋର ତୁମେ ଥାଏ ଦେଖାଦିଅ  
ନିଶାନ୍ଧରେ, ଯେଉଁଠି ମୁଁ ରହିଲେ ବି  
ଦେଉ ବା କେଦାରପୁର, ବାମଣା ବା  
ଚିଲିକା କୁଳ ଡାକବଜାରରେ  
ଅଥବା କଟକ ଛାଡ଼ି କାଳିଗଳି ମନ୍ଦିର ବେଢ଼ାରେ  
ତୁମେ ଖାଲି ବିଶ ମୋତେ ଗୁରୁଗଦେହେ  
ପେଟ ଶୁପି ବାମହାତେ ଚିତ୍ରାଗ୍ରହ ବିଷୟ ମୁହଁରେ ।  
ଓଡ଼ିଶାର ପ୍ରକୃତିରେ ନଦନଦୀ ପର୍ବତ ଶିଖରେ  
ଦେବତାର ମନ୍ଦିରରେ ଚନ୍ଦ୍ରତାରା ସମୁଦ୍ର କୁଳରେ  
ମହାନଦୀ ପଦାପରେ ବାରବାଟୀ ଦୁର୍ଗ ଅବା  
କୌଶଲ୍ୟାଗଙ୍ଗରେ, ଥାନ୍ତି ଏଇ ବହୁବର୍ଷ ପରେ  
ମୁଁ ଦେଖୁଛି ସର୍ବତ୍ର ତୁମକୁ ସର୍ବକ୍ଷଣେ ସର୍ବମୁହୂର୍ତ୍ତରେ ।  
କବିବର ଗାଧାନାଥ ! କବିତାର ମୁଦୟ ବିକାଶୀ  
ଓଡ଼ିଆ ଭାଷାକୁ ତୁମେ ଦେଇଥିଲ ମୁତ ସଞ୍ଜିବନୀ  
ଓଡ଼ିଆ ଜାତିକୁ ତୁମେ ଦେଇଥିଲ କବିତାର ଭାଷା  
ନୀବନ୍ଧ ତ କରିଥିଲ ଏ ଜାତିର ଅବଲୁକ୍ଷ ଥାଣା  
ବ୍ୟାସକବି, ଭଞ୍ଜକବି ସଙ୍ଗେ ତୁମେ ଭବିଷ୍ୟତ ସିଦ୍ଧେଶୀ ସଜନୀ  
ଗଦଗଡ଼ିଆ ପୋଖରୀ ଘାଟରେ ପ୍ରତିଟି ସନ୍ଧ୍ୟାରେ  
ଦେଉଥିଲା ଅପୂର୍ବ ମିଳନ.....



ତିନିକର ହୃଦୟରୁ ଝରୁଥିଲା ଜାତିପ୍ରେମ ବିଭୁପ୍ରେମ ଅପୂର୍ବ ଝରଣା  
ଥାନ୍ତି ବହୁବର୍ଷ ପରେ ସେ ସବୁ ମୁଁ କରେ ସ୍ମରଣେ ।  
ତୁମେ ଥାନ୍ତି ନାହିଁ କବି, ଜଳିଅଛ ସତୀ ଚରଣରେ  
ମୁଁ ଦେଖୁଛି ଏ ଜାତିକୁ ସଭ୍ୟତାର ନୂଆ ଆଇନାରେ  
ସେ ଦିନର ଜାତୀୟତା ଥାନ୍ତି ହାସ୍ତ ହରିଲାଣି କାହିଁ  
ମହାପାତ୍ର, ଦରବାର ସମ୍ମଳିତ ତୁମ ଗ୍ରହାବଳୀ  
କୀର୍ତ୍ତବ୍ୟ ପୁସ୍ତକରେ ତାହାର ଦିଗେ ଖାଲି ତୁମ ଝାପୁଆ ଛାଇ ।  
ତୁମେ ଥାନ୍ତି ସ୍ୱର୍ଗପୁରେ ଯେଉଁଠାରେ ମୁଦୁ୍ୟନାହିଁ ଦହନ ବି ନାହିଁ  
ଆମେ ଥାନ୍ତି ପୃଥିବୀରେ ଯେଉଁଠାରେ ଅହନିଶ ମୁଦୁ୍ୟର ତାଣ୍ଡବ  
ସାଂସ୍ତୁତିକ ବେତନାର ଅବକ୍ଷୟ ଧାରମାନ ଅଗାଧିର ଅଶ୍ରୁ  
ଥାଣୁ ବି ପରଲଗ୍ନ ପ୍ରେମାଞ୍ଜନ-ପାତ୍ର ଥାନ୍ତି ଗୁନ୍ୟ  
ସ୍ୱର୍ଗପୁରେ ଥାଇ ତୁମେ ତଳେ ଥରେ ଶୁଦ୍ଧ ଦେଖ କବି  
ତୁମରି ଆଶୀର୍ବାଦରେ ଏ ଜାତିର ମୁଖେ ଫୁଟୁ ହସଖିଲାପ ଛବି ।

ବିନୋଦପାଣି ଅଞ୍ଜଳ, ଭୁବନେଶ୍ୱର-୯

# ଶକ୍ତି ଆରାଧନା

ଅଧ୍ୟାପିକା ଦୀପ୍ତିମୟୀ ଶତପଥୀ

ଭାରତୀୟ ଆର୍ଯ୍ୟ ସମାଜରେ ଶକ୍ତି ପୂଜାର ପ୍ରଚଳନ ସମ୍ପର୍କରେ ଘଟିତ ବିବରଣୀ ପ୍ରଦାନ କରିବା କଷ୍ଟସାଧ୍ୟ । କିନ୍ତୁ ଏହା ବିଶ୍ୱାସ ଗୋପାଳ ଯେ, ମାତୃଶକ୍ତିର ପୂଜା ପୁଷ୍ଟିର ଆରମ୍ଭରୁ ହିଁ ଅବଧାନିତ । ସାଧାରଣତଃ ଦ୍ୱିତୀୟମାନେ ଦୁଇଟି ଧାରାରେ ଦେବ-ଉପାସନା କରିଥାଆନ୍ତି । ଯଥା:- ବୈଦିକ ଓ ତାନ୍ତ୍ରିକ । ବୈଦିକ ଟିସାକାଞ୍ଚ ପୁରୁଷ ପ୍ରଧାନ । ତାନ୍ତ୍ରିକ ଉପାସନା ନାରୀକୁ ବିଶ୍ୱର ପ୍ରସୂତି ଓ ନିୟନ୍ତ୍ରଣ ଆସନରେ ଉପବିଷ୍ଟ କରାଏ ।

ଦେବୀ ସ୍ୱୟଂ ପୁଷ୍ଟିକର୍ତ୍ତା, ପାଳନକର୍ତ୍ତା ଓ ସଂହାରକର୍ତ୍ତାଙ୍କର ଅଧିକାରୀ । ଦେବୀଙ୍କର ବର୍ଣ୍ଣ କଳ୍ୟାଣ । କାଳାବର୍ଣ୍ଣ ଗୁଣାତୀତ ବା ଗୁଣହୀନ । କଳାବର୍ଣ୍ଣ ହିଁ ସମସ୍ତ ବର୍ଣ୍ଣର ମିଳନଶକ୍ତି । ଦେବୀଙ୍କର ଆଛାଦନ ନାହିଁ, ସେ ଦିଗସରୀ । ଅର୍ଥାତ୍, ଦେବୀ ବର୍ଣ୍ଣାଦି ମାୟାଠାରୁ ଉର୍ଦ୍ଧ୍ୱରେ । ଦେବୀ ନିତ୍ୟଯୋବନା, ତାଙ୍କ ସ୍ୱରୂପରେ ପରିବର୍ତ୍ତନ ପରିଲକ୍ଷିତ ହୁଏନାହିଁ । ଦେବୀଙ୍କଠାରେ ପୂର୍ଣ୍ଣ, ଚନ୍ଦ୍ର ଓ ଅଗ୍ନିର ପରାକ୍ରମ ରହିଛି । ସେ ତିନିଲୋକର ଆଧାରଦାତ୍ରୀ, ସମଗ୍ର ଜଗତର ଅଧୀଶ୍ୱରୀ, ବିଶ୍ୱବ୍ରହ୍ମାଣ୍ଡରେ ତାଙ୍କର ବ୍ୟାପ୍ତି ଓ ଦୁଧଲୋକରେ ତାଙ୍କର ସୀମାହୀନ ବିସ୍ତୃତି । ଦେବୀ ଚିତ୍ରରୂପ ସ୍ୱରୂପିଣୀ; ସଞ୍ଜମହାଭୂତ ଯଥା-ପ୍ରଥ୍ୱୀ, ଜଳ, ତେଜ, ବାୟୁ ଓ ଆକାଶ ତାହାଙ୍କଠାରୁ ଉତ୍ପତ୍ତି ହୋଇ ତାହାଙ୍କଠାରେ ଲୀନ ହୁଏ ।

ଶ୍ରୀକୃଷ୍ଣ ପଞ୍ଚମ ଶତାବ୍ଦୀ ବେଳକୁ ଦେବୀ ଉପାସନାର ଧାରା ସମାଜରେ ପ୍ରବାହିତ ହେବାକୁ ଲାଗିଲା । ଦେବୀ ଏକ, କିନ୍ତୁ ବିଭିନ୍ନ ରୂପରେ ପୂଜିତ ହେଲେ । ଦେବୀଙ୍କୁ ବ୍ରହ୍ମା, ମହେଶ୍ୱର, ଗନ୍ଧର୍ବ, ବିଷ୍ଣୁ, କୁମାର, ଭୀଷଣ, ବିନାୟକ ଓ ବିଧୁଙ୍କ ସମ୍ପର୍କରେ ଆଣି ଶ୍ରୀଲିଙ୍ଗୀରୂପ ଶବ୍ଦଦ୍ୱାରା ଅଞ୍ଜନହାଦେବୀ ରୂପେ ନାମିତ କରାଗଲା । ପୁରାଣଯୁଗରେ ଦେବୀଙ୍କୁ 'ଚଣ୍ଡୀ' ନାମରେ ଅଭିହିତ କରାଯାଇଥିଲା । ଚଣ୍ଡୀଙ୍କର ଦଶଟି ରୂପ ବା ଦଶମହାବିଦ୍ୟା ହେଲେ କାଳୀ, ତାରା, ଷୋଡ଼ଶୀ, ଭୁବନେଶ୍ୱରୀ, ଚୈତ୍ରବୀ, ଛିନ୍ନମତ୍ତା, ଧୂମ୍ରାବତୀ, ବଗଳା, ମାତଙ୍ଗୀ ଓ କମଳା । କାଳୀ-ଜଗତର ମାତା, ଦୁଃଖବିନାଶିନୀ । ତାଙ୍କର ରୂପ ଗନ୍ଧକର । ସେ ପୁଷ୍ଟିକେଶୀ, ଚତୁର୍ଭୁଜା, ପାନପତ୍ରୋପରା ଓ ଶ୍ୟାମାଙ୍ଗୀ । ତନ୍ତ୍ରଶାସ୍ତ୍ରାନୁସାରେ କାଳୀଙ୍କୁ ନକ୍ଷତ୍ରକାଳିକା, ସିଦ୍ଧକାଳିକା, ଭଦ୍ରକାଳିକା, ଗୁଣାନକାଳିକା ଆଦି ନାମରେ ପୁରଣ କରାଯାଇଥାଏ । କଳିଯୁଗରେ କାଳୀଙ୍କର ପ୍ରାଧାନ୍ୟ

ମହତ୍ତ୍ୱପୂର୍ଣ୍ଣ । ତାରା-ସର୍ବସିଦ୍ଧିପ୍ରଦାୟିନୀ ଓ ମୋକ୍ଷଦାତ୍ରୀ । ସେ ଶର୍ବକାୟ, ପୁଷ୍ପମାଳାବିଭୂଷିତା ଓ ଚତୁର୍ଭୁଜା । ପାନପତ୍ରରେ ରୁଧିର ପାନରତା । ଷୋଡ଼ଶୀ ମହାବିଦ୍ୟା-ତିରୁବନ ସୁନ୍ଦରୀ । ଏହି ଦେବୀ ପୂର୍ଣ୍ଣାବିଶେଷ ସଦୃଶ ଉଜ୍ଜ୍ୱଳ । ଗନ୍ଧପଦ୍ମରେ ଅଧିଷ୍ଠିତା ଓ ଚତୁର୍ଭୁଜ । ଭୁବନେଶ୍ୱରୀ-ଦ୍ୟୋତିନୀ, ଚିନ୍ତାମୟୀ ଓ ଗନ୍ଧବର୍ଣ୍ଣା । ସେ ଅଭୟକରଦାୟିନୀ । ଚୈତ୍ରବୀ-ଗନ୍ଧବର୍ଣ୍ଣା, ସିଲୋଚନା ଓ ସର୍ପଭୂଷିତା । ସେ ପରମଜ୍ଞାନର ଅଧିକାରିଣୀ । ମହାଦେବୀ ଛିନ୍ନମତ୍ତା-ପୁଷ୍ପମାଳା ବିଭୂଷିତା, ଆଲୁଲୀୟତା, ବିସ୍ତୃତମୁଖା ଓ ଉଗ୍ରଚିତ୍ତା । ଏହି ଦେବୀଙ୍କର ପ୍ରସାଦରୁ ଅପାଧ ସାଧନ ହୁଏ । ଅପୁଷ୍ଟିକ ପ୍ରସ୍ତଳାଭ କରେ । ଧୂମ୍ରାବତୀ-ଶୁକ୍ଳ ବିନାଶିନୀ । ସେ ବିବର୍ଣ୍ଣା, ଦୀପାଙ୍ଗୀ ଓ ବିଧବା । ମହାଦେବୀବଗଳା-ଶସୀରା, ଚତୁର୍ଭୁଜା, ପୀତେବଦନା । ମାତଙ୍ଗୀ-ବାକ୍ସିଦ୍ଧିଦାୟିନୀ, ଚିନ୍ତାମୟୀ, ଦ୍ୱିତମୁଖୀ ଓ ଗନ୍ଧ ସିଂହାସନାରୁତ୍ତା । କମଳା-ଶେଷ ମହାବିଦ୍ୟା, ସଦ୍ଭାସନା ଓ ବୈକୁଣ୍ଠବାସିନୀ ଲକ୍ଷ୍ମୀ ।

ପୁନଃ ଶିବଙ୍କ ସଂହାରରେ ଆସି ଦେବୀ ଶିବାନୀ, ଗୁମ୍ଫାଣୀ ଓ ଶର୍ବାଣୀ ନାମରେ ପୂଜିତ । ଶରୀରର କାମ, ଶ୍ରେଧ, ଲୋଭ, ମୋହ, ମଦ, ମାତ୍ତ୍ୱୟ ଓ ଅସୁୟାରୁ ପଞ୍ଚମାତୃକାଙ୍କର ଉତ୍ତର । ସେମାନେ ହେଲେ ଯୋଗେଶ୍ୱରୀ, ମାହେଶ୍ୱରୀ, ବୈଷ୍ଣବୀ, କୌମାରୀ, ବ୍ରହ୍ମାଣୀ, ଗନ୍ତାଣୀ ଓ ବାରାହୀ । ମତପାର୍ଥକ୍ୟ ହେତୁ ଏମାନଙ୍କୁ ଆବଶ୍ୟକସ୍ଥଳେ ଅଞ୍ଜନାତୃକା ବା ନବମାତୃକା ଭାବରେ ବର୍ଣ୍ଣନା କରାଯାଇଥାଏ ।

ବ୍ରହ୍ମନୟୀ ପ୍ରକୃତି ଆଦ୍ୟାଶକ୍ତି, ଆର୍ଯ୍ୟଗଣିକ ଦ୍ୱାରା ପୂଜା ପାଉଥିଲେ । ଆଦ୍ୟାଶକ୍ତିଙ୍କ ଦଶନରେ ଦିବ୍ୟନେମାଟି ଲାଭ ହୁଏ । ଯିଏ ଯେଉଁ ରୂପରେ ପୂଜା କଲେ ମଧ୍ୟ ଦେବୀ ଏକୀଭୂତା । ବିଶ୍ୱନିୟନ୍ତ୍ରାଙ୍କର ପ୍ରଜନୀ ହିଁ ଶକ୍ତି । ଗଣିତ ବିଜ୍ଞାନ ପ୍ରକୃତି । ପୃଥିବୀ ହେଉଛି ଅଦିତି; ଆଦିତ୍ୟ ବା ପୂର୍ଣ୍ଣ ଚାକର ପୁତ୍ର । ପ୍ରାତଃ, ମଧ୍ୟାହ୍ନ ଓ ସନ୍ଧ୍ୟା ସମୟରେ ଦେବୀ ସରସ୍ୱତୀ, ଦୁର୍ଗା ଓ ଲକ୍ଷ୍ମୀଙ୍କର ଦେବ ପ୍ରକଟିତ । ଦୁର୍ଗାଙ୍କ ବାହନ ସିଂହ ଦିବସର ପ୍ରତୀକ ଓ ମହିଷାସୁର ଗଣିତ ପ୍ରତୀକ । ଦୁର୍ଗା ହିଁ ମହାମାୟା । ତାଙ୍କର ରୂପ, ଗୁଣ ଅସୀନ, ସେ ବିଶ୍ୱରୂପା ।

ଦେବୀଙ୍କର ଆସନ ସଦାଶିବ । ସଦାଶିବ ବ୍ରହ୍ମଙ୍କ ପରମାବସ୍ଥା ଓ ଚିତ୍ରରୂପ ସ୍ୱରୂପାବସ୍ଥା ଉଭୟ ଏକ । ପରମ ଶିବଙ୍କର ଶକ୍ତି

ନିର୍ଗୁଣ ବ୍ରହ୍ମ ସଗୁଣ ହୋଇ ପୁଣି ପ୍ରତିଷ୍ଠା କରାଣି । ଶିବଙ୍କଠାରୁ ଶକ୍ତି ପ୍ରଥକ ହେଲେ 'ଶିବ' ଶବ ପ୍ରାୟ ହୁଅନ୍ତି । ଅର୍ଥାତ୍, କୀର୍ତ୍ତି ଶିବଙ୍କ ଅଂଶବିଶେଷ ଓ ତହିଁରୁ ପ୍ରାଣଶକ୍ତିକୁ ବ୍ୟାହତ କଲେ ତାହା ଶବ ସମାନ । ବ୍ରହ୍ମା, ବିଷ୍ଣୁ, ଉଦ୍ର, ଇନ୍ଦ୍ର ଆଦି ଶକ୍ତିଯୁକ୍ତ ହେଲେ ହିଁ ନିଜ ନିଜର କାର୍ଯ୍ୟ କରିବାକୁ ସକ୍ଷମ ହୁଅନ୍ତି । କ୍ଷୁତି କରାଯାଉଥିବା ସମସ୍ତ ଦେବତା ଲୋକୋତ୍ତର ଶକ୍ତିବିଶେଷର ପ୍ରତିନିଧି । ତେଣୁ ଶକ୍ତି ହିଁ ସମସ୍ତ ପ୍ରତିଷ୍ଠାର ମୂଳାଧାର । ସ୍ୱୟଂ ନାରାୟଣ ଏହି ଶକ୍ତିର ମାୟାରେ ଥାବନ୍ତି । ଏହି ଶକ୍ତି କେତେବେଳେ ନାରୀ, କେତେବେଳେ ପୁରୁଷ । ମହାମାୟା ଦୁର୍ଗା ନଗତକୁ ଧାରଣ କରିଛନ୍ତି । ସେ ଉଭୟ ଜଗଦ୍‌ଧୀ ଓ ପୁଲକ୍ଷ୍ମୀକାଳରେ ଜଗତ୍‌ସଂହାରିଣୀ ।

ଶ୍ରୀକ୍ଷେତ୍ର ଓ ଶ୍ରୀନନ୍ଦିରରେ ଶକ୍ତିଙ୍କ ପ୍ରାଧାନ୍ୟ ଅଧିକ । ବନ୍ଦୀଙ୍କର ତିନୋଟି ଚରିତ ମହାକାଳୀ, ମହାଲକ୍ଷ୍ମୀ ଓ ମହାସରସ୍ୱତୀ ରୂପେ ସମ୍ପାଦନେ ଜଗନ୍ନାଥ, ପୁରୁଣା ଓ ବଳଭଦ୍ରଙ୍କୁ ସ୍ମୃତିତ କରାଯାଏ । ପୁରୁଣନ ଶ୍ରୀକ୍ଷେତ୍ରୀଙ୍କ ପ୍ରତୀକ ।

ଜଗନ୍ନାଥଙ୍କୁ ମଧ୍ୟ ମହାଶକ୍ତିଙ୍କର ଅପୂର୍ବ ରୂପ ବୋଲି କାନ କରାଯାଏ । ଶ୍ରୀଜଗନ୍ନାଥଙ୍କର ନୈବେଦ୍ୟ ବିମଳାଙ୍କୁ ଅର୍ପଣ କରାନଯିବା ପର୍ଯ୍ୟନ୍ତ ତାହା ମହାପ୍ରସାଦ ପଦବୀତ୍ୟ ରୁହେ । ବ୍ୟାପକ ଅର୍ଥରେ ମହାମାୟା ବା ମହାଶକ୍ତିଙ୍କୁ କରୁଣାମୟୀ ନନନୀ ରୂପେ ପୂଜା କରିବା ଆଧ୍ୟାତ୍ମିକ ପରମ୍ପରାର ପରମ ସାଧନ । ଓଡ଼ିଶାରେ ଶକ୍ତିପୂଜାର ମହତ୍ତ୍ୱ ଗୁରୁତ୍ୱପୂର୍ଣ୍ଣ । 'ଗ୍ରାମଦେବତା' ଶବ୍ଦ ଏହାର ଏକ ନାମାନ୍ତର/ରୂପାନ୍ତର ମାତ୍ର ।

ସତରାତର ବ୍ରହ୍ମାଣ୍ଡର ପୁଣି, ପାଳନ ଓ ସଂହାର କାର୍ଯ୍ୟ ମହାଶକ୍ତିର ପ୍ରଭାବରେ ସଂଗଠିତ । ଶକ୍ତି ହିଁ ପୁଣି, ଛିଡ଼ି ଓ ବିଲକ୍ଷ୍ମର ମୂଳସ୍ୱରୂପ । ବ୍ରହ୍ମା, ବିଷ୍ଣୁ ଓ ଶିବଙ୍କର ଆରାଧ୍ୟା ସଂସାରର ଆଦିମାତା ।

ଶକ୍ତିପଦା ରୋଡ୍,  
ନୟାଗଡ଼-୭୫୨୦୨୯

**ସୁନା ଖଣିର ସମାନ ପାଇଁ ରୁଟିପତ୍ର ସ୍ୱାକ୍ଷରିତ**

କେନ୍ଦ୍ରୀୟ ଚିନ୍ତାର ଦେଉଳରେ ଅଞ୍ଚଳରେ ୯୭୦ ବର୍ଷ ବିଲୋମିତର ଅଞ୍ଚଳରେ ସୁନା ଖଣିର ସମାନ ପାଇଁ ଅଞ୍ଚଳିଆର ଏମାଏର୍ ରୋଲ୍ଡ ମାଲନ୍ଦ କମ୍ପାନୀ ଓ ଓଡ଼ିଶା ଖଣି ନିଗମ ଭିତରେ ଏକ ରୁଟି ସ୍ୱାକ୍ଷରିତ ହୋଇଛି । ଏମାଏର୍ ରୋଲ୍ଡ ମାଲନ୍ଦର ନିର୍ଦ୍ଦେଶକ ମିଷ୍ଟ ଜେଡ୍ ଜାଟ ଶାସ୍ତ୍ର ଓ ଓଡ଼ିଶା ଖଣି ନିଗମର ପରିଚାଳନା ନିର୍ଦ୍ଦେଶକ ଶ୍ରୀ ଜଗଦୀଶ ପ୍ରସାଦ ଦାଶ ଇତ୍ୟାଦିଙ୍କ ଦ୍ୱାରା ଖଣିରେ ପୁରାତତ୍ତ୍ୱିକ ପରିବେଶକୁ ପ୍ରକୋଷ୍ଠରେ ଏହି ରୁଟିରେ ସ୍ୱାକ୍ଷର କରିଛନ୍ତି । ରୁଟି ସ୍ୱାକ୍ଷରିତ ହେଲାବେଳେ ପୁରାତତ୍ତ୍ୱିକ ଶ୍ରୀ ବାନବୀ ବନ୍ଧୁ ପଟ୍ଟନାୟକ, ଶିଳ୍ପ ମନ୍ତ୍ରୀ ଶ୍ରୀ ନିରଞ୍ଜନ ପଟ୍ଟନାୟକ, ରାଜ୍ୟ ପୁରାତତ୍ତ୍ୱ ଶାସନ ପରିକ ଶ୍ରୀ ସୁଧାଂଶୁ ରୁଷା ମିଶ୍ର, ଉତ୍କଳ ସମ୍ବିଧାନ ଚ୍ୟା ଖଣି ନିଗମର ଅଧ୍ୟକ୍ଷ ଶ୍ରୀ ସୁଧାଂଶୁ ମୋହନ ପଟ୍ଟନାୟକ ପ୍ରମୁଖ ଉପସ୍ଥିତ ଥିଲେ ।

ରୁଟି ଅନୁଯାୟୀ ୩ ବର୍ଷ ମଧ୍ୟରେ ସମସ୍ତ ଅନୁସନ୍ଧାନ କାର୍ଯ୍ୟ ଅଞ୍ଚଳିଆର କମ୍ପାନୀ ଯେଷ୍ଟ କରିବ ଏବଂ ଏଥିପାଇଁ ବ୍ୟୟ ଦେଖିବା ପ୍ରାୟ ୬ କୋଟି ଟଙ୍କା ଏହି ସଂସ୍ଥା ବ୍ୟୟ କରିବ । ସୁନା ଖଣିର ସମାନ ମିଳିଲେ ୨୦୦ କୋଟି ଟଙ୍କାର ସ୍ୱର୍ଣ୍ଣ-ଉତ୍ପାଦନ କାର୍ଯ୍ୟ ଓଡ଼ିଶା ଖଣି ନିଗମର ସହାୟତାରେ ସମ୍ପାଦିତ ହେବ । ଖଣି ନିଗମ ଏହି ଯୋଜନାରେ ଶତକଡ଼ା ୫୦ ଭାଗ ଅଂଶଧନ ବିନିଯୋଗ କରିବ ।

ପୁରାତତ୍ତ୍ୱିକ ଯେ, ଓଡ଼ିଶାରେ ରହିତ ଥିବା ସୁନା ଓ ହୀରାର ସର୍ବୋତ୍ତମ ପାଇଁ ରାଜ୍ୟ ସରକାର ୧୯୯୫ରେ ଅନେକ ଦେଶୀୟ ଓ ବିଦେଶୀୟ କମ୍ପାନୀଠାରୁ ଆବେଦନ ପ୍ରସ୍ତାବ ଗ୍ରହଣ କରିଥିଲେ ଏବଂ ବୈଷୟିକ ଚ୍ୟା ଆର୍ଥିକ ମାନଦଣ୍ଡ ଭିତ୍ତିରେ ୬ଟି ବିଦେଶୀ ସଂସ୍ଥାକୁ ପଞ୍ଜୀକୃତ କରାଯାଇଥିଲା ।

ଏହି ଯୋଜନା ସମ୍ପର୍କରେ ସୁନା ଓ ହୀରା ଉତ୍ପାଦନ କ୍ଷେତ୍ରରେ ଓଡ଼ିଶା ସାରା ପୁଥିବାରେ ପ୍ରତିଷ୍ଠା ଲାଭ କରି ପାରିବ ।



# ମା' ବିରଜାଙ୍କର ଶାରଦୀୟ ପୂଜା ଓ ରଥଯାତ୍ରା

ଶ୍ରୀ ନାରାୟଣ ବାରିକ

ମା' ବିରଜାଙ୍କର ଅଧିଷ୍ଠାତ୍ରୀ ଦେବୀ ବିରଜାଙ୍କର ପୀଠ ଓଡ଼ିଶାର ପର୍ବପ୍ରାଚୀନ ଶକ୍ତିପୀଠ । ମା' ବିରଜାଙ୍କର ପ୍ରତିଷ୍ଠାର ଇତିହାସ ଅଜ୍ଞାତ । ପୁରାଣ ମତରେ ଜଗତ୍‌ନାତା ବିରଜା ପୁଣ୍ଡିକ ପ୍ରାନ୍ତରୁ ବୈତରଣୀ ତଟରେ ସୁଷ୍ଠ ବ୍ରହ୍ମାଙ୍କ ଦ୍ଵାରା ପ୍ରତିଷ୍ଠିତ । ଦେବୀଙ୍କର ନାନାନ୍ତରାଳେ ଯାଜପୁର ବିରଜା କ୍ଷେତ୍ରଭାବେ ଯୁଗ ଯୁଗ ଧରି ପ୍ରସିଦ୍ଧି ଲାଭ କରିଆସିଛି । ମହାଦେବୀ ବିରଜା ଜଗତର ଆୟାଶକ୍ତି ରୂପେ କହିତା । ତନ୍ତ୍ର ମତରେ ବିରଜା କ୍ଷେତ୍ରରେ ଦେବୀ ସତୀଙ୍କର ନାଭି ପତିତ ହୋଇଥିଲା । ବିଭିନ୍ନ ପୁରାଣ ଓ ତନ୍ତ୍ରଶାସ୍ତ୍ରରେ ଶକ୍ତିକ୍ଷେତ୍ର ଓ ତନ୍ତ୍ରପୀଠ ରୂପେ ଯାଜପୁରକୁ ପ୍ରାଧାନ୍ୟ ଦିଆଯାଇଛି । ତନ୍ତ୍ର ଜଗତର ପ୍ରଥମ ପୀଠ ରୂପେ ସ୍ଵୀକୃତ ଓନ୍ମାଣ୍ୟ ପୀଠ ଓଡ଼ିଶାର ବିରଜା-ପୀଠ ବୋଲି କେତେକ ଆଲୋଚକ ମତ ପୋଷଣ କରନ୍ତି । ଗବେଷକମାନଙ୍କ ମତରେ କୌବ୍ୟମୀର ପ୍ରସିଦ୍ଧ ଉଡ଼ଡ଼ାସ୍ଵାନ ତନ୍ତ୍ରପୀଠ ପରବର୍ତ୍ତୀ କାଳରେ ଓଡ଼ିଶା ଉଡ଼ି ଦେଶଭାବେ ପରିଚିତ ହୋଇଥିଲା । ଦେବୀ ବିରଜାଙ୍କୁ ଏହି ଉଡ଼ିଦେଶର ପୀଠାଧୀଶ୍ଵରୀଭାବେ ବ୍ରହ୍ମଯାନଳ ସ୍ଵୀକାର କରିଛି । ଯଥା—

ଉଦେଶ୍ଵରୀ ସେତୁବନ୍ଧେ ବିମଳା ପୁରୁଷୋତ୍ତମ ।

ବିରଜା ଉଡ଼ିଦେଶେତ କାମାକ୍ଷୀ ନୀଳପର୍ବତେ ॥

ଦେବୀ ବିରଜାଙ୍କୁ ନାବ (ବେଙ୍ଗାକାର ଅର୍ଦ୍ଧମାତ୍ରା) ଓ ଜଗନ୍ନାଥଙ୍କୁ ବିନ୍ଦୁ ରୂପରେ ବନ୍ଧନା କରାଯାଇଛି । ଯାଜପୁରର ବୈତରଣୀ ତଟରୁ ପୁରୀ ସମୁଦ୍ରକୂଳ ପର୍ଯ୍ୟନ୍ତ ବିନ୍ଦୁତ ଭୃଗୁଶ୍ରୀ ନାଭିଦେଶ ବିରଜାକ୍ଷେତ୍ର ଭାବେ ଖ୍ୟାତି ଲାଭ କରିଥିଲା । ଏହି କ୍ଷେତ୍ରର ପୁଣ୍ୟ ଦେବୀ ବିରଜାଙ୍କୁ ମହାଦେବୀ ଓ ପୁଣ୍ୟ ଦେବତା ଶ୍ରୀଜଗନ୍ନାଥଙ୍କୁ ଭୈରବ ରୂପେ ଦେବୀ ଭାଗବତ ଗ୍ରହଣ କରିଅଛି ।

ଉତ୍କଳେ ନାଭିଦେଶେତ ବିରଜାକ୍ଷେତ୍ର ମୁତ୍ୟତେ ।

ବିରଜା ପା ମହାଦେବୀ ଜଗନ୍ନାଥଙ୍କୁ ଭୈରବ ॥

ଦେବୀ ବିରଜା ହେତୁଛନ୍ତି ସିଂହବାହିନୀ, ଦ୍ଵିଭୁଜା, ଶୁଳଧାରିଣୀ, ମହିଷମର୍ଦ୍ଦିନୀ ଦୁର୍ଗା । ଦେବୀଙ୍କର ଏକ ଧ୍ୟାନରେ କୁହାଯାଇଛି—

ଖ୍ୟାମାଙ୍ଗୀ ସିଂହମାରୁଜାଂ ଦ୍ଵିଭୁଜା ଶୁଳଧାରିଣୀ ।

ବିଭୂତୀଂ ବାମହସ୍ତେନ ମହିଷାସୁର ପୁଲକାମ୍ ॥

ସୁରାସୁରୈର୍ବ୍ୟଦାମାନାଂ ବିନେତ୍ରୀ ମିତ୍ଵଶେଖରାମ୍ ।

ସର୍ବାଭରଣ ସମ୍ପନ୍ନାଂ ଉଦ୍ଧାରୁଗ୍ରହକାରିଣୀମ୍ ।

ବନ୍ଧେ ଶ୍ରୀବିରଜାଂ ଦେବୀଂ ଭୂକ୍ତିମୁକ୍ତି ପ୍ରଦାୟିନୀମ୍ ॥

ଦେବୀ ବିରଜାଙ୍କର ଶିଳା ବିଗ୍ରହ ଭାରତର ଆଦିତମ ମହିଷମର୍ଦ୍ଦିନୀ ବିଗ୍ରହ ବୋଲି ମୁର୍ତ୍ତିତତ୍ତ୍ଵବିଦ୍ଵାନେ ମତ ଦିଅନ୍ତି । ତେଣୁ ସମଗ୍ର ଭାରତବର୍ଷରେ ଯାଜପୁର ମହିଷମର୍ଦ୍ଦିନୀ ଦେବୀ ପୂର୍ଣ୍ଣାଙ୍କର ଉପାସନାର ପ୍ରାଚୀନତମ କେନ୍ଦ୍ର ରୂପେ ନିର୍ଦ୍ଧାରିତ ହୋଇଥାଏ । ଦେବୀ ବିରଜାଙ୍କ ପୀଠରେ ପ୍ରତିବର୍ଷ ଶାରଦୀୟ ପୂଜା ଉତ୍ସବ ମହା ଆଡ଼ସରରେ ପାରମ୍ପରିକ ବିଧି ଅନୁସାରେ ଆଶ୍ଵିନ ମାସ କୃଷ୍ଣପକ୍ଷ ଅଷ୍ଟମୀଠାରୁ ଆରମ୍ଭ ହୋଇ ଆଶ୍ଵିନ ଶୁକ୍ଳ ଦଶମୀ ତିଥିରେ ସମ୍ପୂର୍ଣ୍ଣ ହୋଇଥାଏ । ଷୋହଳ ଦିନ ବ୍ୟାପୀ ଏହି ପୂଜା ଉତ୍ସବରେ ରାତିବାଳୀନ ପୂଜାର ଗୁରୁତ୍ଵ ଓ ପ୍ରସିଦ୍ଧି ଅତ୍ୟନ୍ତ ଉଚ୍ଚ । ଦେବୀଙ୍କର ଷୋଡ଼ଶ ରାତି ପୂଜା ବୋଲି କୁହାଯାଏ ।

ଶାରଦୀୟ ଦୁର୍ଗା ପୂଜା ପୂର୍ବରୁ ବିରଜା ମନ୍ଦିରରେ ଭାଦ୍ର ମାସ ଶୁକ୍ଳପକ୍ଷ ଅଷ୍ଟମୀ ଦିନ ଦେବୀ ବିରଜାଙ୍କର ଗୟନୋତ୍ସବ ଓ ଗୁଳ୍ଫ ଚତୁର୍ଦ୍ଦଶୀ ଦିନ ପାର୍ଶ୍ଵ ପରିବର୍ତ୍ତନ ପୂଜାନୀତିମାନ ପାଳିତ ହୋଇଥାଏ । ଆଶ୍ଵିନ କୃଷ୍ଣପକ୍ଷ ଅଷ୍ଟମୀ ଦିନ ଦେବୀ ଜାଗୃତ ହୁଅନ୍ତି । ଏହି ଦିନ ପ୍ରାତଃ କାଳରେ ଦେବୀଙ୍କୁ ବିଧିପୂର୍ବକ ପୂଜା କରି ଗୟାରୁ ଉଠାଇବାକୁ ହୁଏ । ବିବିଧ ମଙ୍ଗଳବାଦ୍ୟ ବାଜଣା ମଧ୍ୟରେ ଦେବୀଙ୍କ ଶ୍ରୀଅଙ୍ଗରେ ପୁଗନ୍ଧ ତୈଳ, ହରିଦ୍ରା ଆଦି ଲେପନ କରି ତୀର୍ଥ ଜଳରେ ସ୍ନାନ ସମାହିତ ହୋଇଥାଏ । ଏଠିକାର ପ୍ରଥା ଅନୁସାରେ ପୂଜାଅଷ୍ଟମୀଠାରୁ ମହାନବମୀ ପର୍ଯ୍ୟନ୍ତ ସ୍ନାନୀୟ କେତେକ ବ୍ରାହ୍ମଣୀ ପ୍ରତ୍ୟହ ବ୍ରାହ୍ମ ପୂର୍ଣ୍ଣରେ ବୈତରଣୀର ଦେଶାନ୍ତରେ ଘାଟରେ ସ୍ନାନ କରି ନିଜ ନିଜର ନଳ ବୁସ୍ତରେ ବୈତରଣୀ ନଦୀରୁ ଓ ଅନ୍ୟ ତୀର୍ଥମାନଙ୍କରୁ ଜଳ ଯେନି ବିରଜା ମନ୍ଦିରକୁ ଆସନ୍ତି । ସେହି ସଂଗୃହୀତ ତୀର୍ଥ ଜଳରେ ଦେବୀଙ୍କର ସ୍ନାନ କରାଯାଏ । ପ୍ରାତଃ ସ୍ନାନ ସମାପ୍ତ ହେବା ପରେ ଦେବୀଙ୍କୁ ତନ୍ଦନ ଲାଗି ଓ ବସ୍ତ୍ର, ଅଳଙ୍କାର, ପୁଷ୍ପମାଳ୍ୟାଦିରେ ଭୂଷିତ କରି ତାଙ୍କିକ ବିଧିରେ ଷୋଡ଼ଶ ଉପରୁରେ ପୂଜା କରାଯାଏ । ଷୋଡ଼ଶ ରାତି ପୂଜା ଅବସରରେ ଦେବୀଙ୍କର ସିଂହାସନର ସାଜସଜ୍ଜା ଅତ୍ୟନ୍ତ ବିଶାଳତ୍ଵ ଓ ଦର୍ଶନୀୟ ।

ମା' ବିରଜା ଷୋଡ଼ଶ ରାତି ପୂଜା କାଳରେ ମାହେଶ୍ଵରୀ ରୂପରେ ପୂଜା ପାଆନ୍ତି । ମୂଳାଷ୍ଟମୀଠାରୁ ମହାଅଷ୍ଟମୀ ପର୍ଯ୍ୟନ୍ତ ବନଦୁର୍ଗା ମନ୍ତ୍ରରେ ମହାଅଷ୍ଟମୀ ନିର୍ଗାଣ୍ଡୁ ପ୍ରଭାତ ପର୍ଯ୍ୟନ୍ତ ଉଗ୍ରତଞ୍ଜୀ ମନ୍ତ୍ରରେ ମହାନବମୀରେ ମହାମାଳୀ ମନ୍ତ୍ରରେ ଏବଂ ଦଶହରା ଦିନ ଅପରାଜିତା ମନ୍ତ୍ରରେ ଦେବୀଙ୍କର ପୂଜା କରାଯାଏ । ଶକ୍ତି ପଲକ

ତେଣୁ ବିଧାନରେ ଏହି ଶାରଦୀୟ ପୂଜା ଉତ୍ସବ ସମାହିତ ହୁଏ । କର, ପାଣି ଓ ପାଣିଗ୍ରାହୀ ସଂକଳ ବ୍ରାହ୍ମଣ ସେବାସୁତମାନେ ପାଳି ଅନୁସାରେ ପୂଜାର ବିଭିନ୍ନ କାର୍ଯ୍ୟ କରିଥାନ୍ତି । ଯାଜପୁରର ବ୍ରାହ୍ମଣ ଶାସନର ପଞ୍ଚିତମାନେ ବରଣ ହୋଇ ପୂଜା କାର୍ଯ୍ୟରେ ଅଂଶ ଗ୍ରହଣ କରନ୍ତି । ଯାଜପୁରର ଧର୍ମାଧିକାରୀ ପତିନୀଶ୍ରୀ ସଂକଳ ବିଶିଷ୍ଟ ବ୍ରାହ୍ମଣ ପଞ୍ଚିତ ପୁତ୍ରକାଣ୍ଡର୍ଯ୍ୟ ଭାବେ ଷୋଡ଼ଶ ରାତି ପୂଜା କାର୍ଯ୍ୟ ପରିଚାଳନା କରିଥାନ୍ତି ।

ପୂଜାସମାପନ ଦିନ ରାତିରେ ବିରଜା ମନ୍ଦିରରେ ମୁଗୁଳରେ ମଞ୍ଚଳ କରି ଗଣପତିଙ୍କ ଘଟ ସହିତ ନବଦୁର୍ଗାଙ୍କ ପ୍ରତୀକାସକ ନଅଗୋଟି କଳସ ଛାପିତ ହୋଇ ପୂଜା ଆରମ୍ଭ ହୁଏ । ସେହି ଦିନଠାରୁ ମହାନବମୀ ପର୍ଯ୍ୟନ୍ତ ଷୋଳ ଦିନରେ ଷୋଳଗୋଟି ଘଟ ଛାପିତ ହୁଏ ଓ ପ୍ରତ୍ୟହ ଘଟାଳ ଓ ରାତି ଘମସରେ ଦେବୀଙ୍କ ସିଂହାସନ ଏବଂ ନବଦୁର୍ଗାଙ୍କ କଳସ ପାଖରେ ତାଞ୍ଜିକ ବିଧିରେ ପୂଜା କରାଯାଏ । ଅଶ୍ୱିନ ଶୁକ୍ଳ ପଞ୍ଚମୀ ସନ୍ଧ୍ୟାରେ ବ୍ରାହ୍ମଣ ପଞ୍ଚିତମାନେ ଅଗ୍ନିସଂହାର କରି ହୋମ କର୍ମ ଆରମ୍ଭ କରନ୍ତି । ଅଗ୍ନିସଂହାର ବିଧାନରେ ଗଣପତି, ବ୍ରହ୍ମା, ଶିବ, ବିଷ୍ଣୁ ଓ ଅନନ୍ତଙ୍କର ପ୍ରତୀକାସକ ପଞ୍ଚ କଳସ ଛାପନା କରାଯାଇ ପୂଜା ହୁଏ ଏବଂ ହୋମ କର୍ମରେ ମହାସମାପନ ଦିନ ପର୍ଯ୍ୟନ୍ତ ସହସ୍ର ସଂଖ୍ୟକ ଆତୁଡ଼ି ପ୍ରଦାନ କରାଯାଏ । ମହାସମାପନ ରାତିରେ ମହାହୋମ ଘମସରେ ଭଜନମାନେ ଉପବାସରେ ଥାଇ, ମନବାମନା ପୂର୍ଣ୍ଣ ପାଇଁ ଗୁଆ ବଦାଇ, ହାତରେ ଛଡ଼ା ନଡ଼ିଆଟିମାନ ଧରି ଭକ୍ତିପୂର୍ବକ ଭାବରେ ବସି ରହି ଘୋମ ପାଖରେ । ହୋମ ଶେଷରେ ନଡ଼ିଆ ଅର୍ପଣ କରନ୍ତି ହୋମ କୁଣ୍ଡରେ । ହୋମକୁଣ୍ଡରେ ଶତ ଶତ ସଂଖ୍ୟାରେ ନଡ଼ିଆ ପକାଇବାର ଦୁର୍ଗ୍ୟ ଉପଭୋଗ୍ୟ ।

ମହାସମାପନ ଦିନ ଯାଜପୁର ମାଳଧାନପୁରରୁ ବଡ଼ପଞ୍ଚା ଆସି ଦେବୀ ବିରଜାଙ୍କର ଦର୍ଶନ କରନ୍ତି । ପୂଜକ ବ୍ରାହ୍ମଣମାନେ ବଡ଼ପଞ୍ଚାଙ୍କ ମଥାରେ ଶିରିପା ବାନ୍ଧି ବଳି ପାଇଁ ଅନୁମତି ଲୋଡ଼ନ୍ତି । ମହାସମାପନ ନିର୍ବାଣ ପୂଜା ଆରମ୍ଭ ପୂର୍ବରୁ ସେବାସୁତ ବ୍ରାହ୍ମଣମାନେ ନିଜ ଭିତରେ ଅଜ୍ଞା ତାମସା ଦେବା କୌତୁହଳପୂର୍ଣ୍ଣ । ବୋଧହୁଏ ଦେବୀଙ୍କ ଶାରଦୀୟ ପୂଜାରେ ସକାଳଠାରୁ ରାତି ପର୍ଯ୍ୟନ୍ତ ଖଟଶିର ଶ୍ରମ ଲାଘବ ପାଇଁ ଏପରି ଆନୋଦ ଦାସକ ପରିବେଶ ଗୁଞ୍ଜି କରାଯାଏ । ମହାସମାପନ ପରିପୂଜାରେ ଏକ ଘଟ ଛାପନ କରାଯାଇ ଉଗ୍ରବଞ୍ଚୀକୁ ଆଗାଧନା କରାଯାଏ ଏବଂ କୁଷ୍ମାନ୍ଧ ବଳି ସହ ଗୋଟିଏ ଛାଗବଳି ଅର୍ପଣ କରାଯାଏ । ଏହି ଛାଗବଳି ଜଣେ ପୂଜକ ବ୍ରାହ୍ମଣଙ୍କ ଦ୍ୱାରା ସମାହିତ ହୁଏ । ଦେବୀ ବିରଜାଙ୍କର ମହାସମାପନ ରାତି ସ୍ନାନକୁ ମହାସ୍ନାନ କୁହାଯାଏ । ଏହାପରେ ଦେବୀଙ୍କୁ ଅଧର ପଶା ନୈବେଦ୍ୟ ଦିଆଯାଇ ଅନ୍ୟାନ୍ୟ ପୂଜା କାର୍ଯ୍ୟ ସଂପନ୍ନ ହୁଏ । ଅଶ୍ୱିନ ଶୁକ୍ଳ ପ୍ରତିପଦ ଦିନଠାରୁ ମହାନବମୀ ପର୍ଯ୍ୟନ୍ତ ନଅଦିନ ଧରି ବିରଜା ମନ୍ଦିର ତଟୀ ମଞ୍ଚପରେ ବ୍ରାହ୍ମଣ ପଞ୍ଚିତମାନେ ମାର୍ଗଶ୍ରେଷ୍ଠ ପୁରାଣ ପଢ଼ଣର ସମ୍ପର୍କୀ ତଟୀ ପାଠ କରନ୍ତି ।

ଶାରଦୀୟ ପୂଜା ଅବସରରେ ଦେବୀ ବିରଜାଙ୍କର ରଥଯାତ୍ରା ପ୍ରତିବର୍ଷ ମହା ସମାରୋହରେ ଅନୁଷ୍ଠିତ ହୁଏ । ପରମପାଖରେ ଲୋକମତା ବିରଜା ଲୋକ କଲ୍ୟାଣ ଅଭିପ୍ରାୟରେ ରଥଯାତ୍ରା କରୁଛନ୍ତି । ଭକ୍ତ ଜନତାର ରକ୍ଷା ପାଇଁ ରଥାରୁଡ଼ା ହୋଇ ଅଭୟ ଭାବ ଉଦ୍ରେକ କରୁଛନ୍ତି ସନ୍ତାନ ମନରେ । ଅଭୟ ଦାୟିନୀ, ଭକ୍ତିମୁକ୍ତି ପ୍ରଦାୟିନୀ, କଲ୍ୟାଣମୟୀ ମା' ବିରଜାଙ୍କର ଏହି ପବିତ୍ର ଓ ପ୍ରସିଦ୍ଧ ରଥଯାତ୍ରା ଉତ୍ତର ମହିମାନ୍ୱିତ ପରମପାଖ ଏକ ନିଦର୍ଶନ । ଦୁର୍ଗାପୂଜାରେ ଯାଜପୁର ବ୍ୟତୀତ ଭାରତର ଅନ୍ୟ କୌଣସି ଦେବୀ ପୀଠରେ ରଥଯାତ୍ରାର ବ୍ୟବସ୍ଥା ନାହିଁ । ଓଡ଼ିଶାରେ ଗଞ୍ଜି ଆଗାଧନାର ଏହି ସ୍ୱତନ୍ତ୍ର ପରମପାଖ ବହୁ ପ୍ରାଚୀନ କାଳରୁ ପ୍ରଚଳିତ ହୋଇ ଆସୁଛି । ତତ୍ତ୍ୱ ମତରେ ଓଡ଼ିଶାରେ ଦୁଇଟି ପ୍ରଧାନ ଶାକ୍ତ ପୀଠ ହେଉଛି ପୁରୀର ବିମଳା ଓ ଯାଜପୁରର ବିରଜା ପୀଠ । ବିରଜା ଓ ବିମଳାଙ୍କ ମଧ୍ୟରେ କୌଣସି ପ୍ରଭେଦ ନାହିଁ । ପୁଣି ମା' ବିମଳା ହିଁ ଦେବୀ ସୁଭଦ୍ରା । କୁହାଯାଏ ଦେବୀ ସୁଭଦ୍ରା ହେଉଛନ୍ତି ମା ବିରଜାଙ୍କର ପ୍ରତୀକ । ପୁରୀ ଜଗନ୍ନାଥ ମହାପ୍ରଭୁଙ୍କର ବିଶ୍ୱ ପ୍ରସିଦ୍ଧ ରଥଯାତ୍ରା ଅବସରରେ ମାତା ସୁଭଦ୍ରାଙ୍କ ରଥଯାତ୍ରା କରିଥାନ୍ତି ।

ମା' ବିରଜାଙ୍କର ରଥଯାତ୍ରା ଉପଲକ୍ଷେ ପ୍ରତିବର୍ଷ ଭାଦ୍ର ମାସରେ ସୁନିର୍ଣ୍ଣା ଦିନ ରଥ ନିର୍ମାଣ କାର୍ଯ୍ୟର ଶୁଭାରମ୍ଭ ହୁଏ । ଆବଶ୍ୟକ ଅନୁସାରେ ମହାରଣା ନିଯୁକ୍ତ ହୁଅନ୍ତି । ଉପବାସ ପାଳନ କରି ମୁଖ୍ୟ ବର୍ଦ୍ଧକୀ ଦେବୀଙ୍କ ଦର୍ଶନ ସହ ଆଜ୍ଞାମାଳ ଗ୍ରହଣ କରି ରଥ କାଠ ଉପରେ ନଡ଼ିଆ ଭାଙ୍ଗି ଅନୁକୂଳ ଶ୍ରେଣ ଦିଅନ୍ତି । ଅଗରୁ ଚନ୍ଦନ, ଶ୍ୱେତ ଚନ୍ଦନ, ରକ୍ତ ଚନ୍ଦନ ଓ ପଳାସ ଇତ୍ୟାଦି କାଷ୍ଠରେ ଦେବୀଙ୍କ ରଥ ଗଠନର ବିଧି ଥିଲେ ମଧ୍ୟ ଏବେ ସେସବୁ ପୂଜ୍ୟବାନ କାଷ୍ଠର ଅଭାବରୁ ଗାଳ, କୁରୁମ, ଥାସ ପୁଟିଆ ଇତ୍ୟାଦି କାଠ ରଥ ନିର୍ମାଣରେ ବ୍ୟବହୃତ ହେଉଛି । ରଥ ତିଆରି ପାଇଁ ଅଷ୍ଟମ ଶସ୍ତ୍ର କାଠ, କୁହା କଞ୍ଚା ଓ ଗୁପୁଆଣି ଏବଂ ଅନ୍ୟାନ୍ୟ ସରଜାମ ସରକାର ହୁଏ । ଦେବୀ ବିରଜାଙ୍କର ରଥର ନାମ ସିଂହଧ୍ୱଜ । କେହି କେହି ବିଜୟା ରଥ ବୋଲି କହିଥାନ୍ତି । ଏହା ମହାବିଷ୍ଣୁ ପ୍ରଦତ୍ତ । ବିରଜା ମନ୍ଦିରର ସମାନ ଉଚ୍ଚତା ବିଶିଷ୍ଟ ଦେବୀଙ୍କର ସିଂହଧ୍ୱଜ ରଥର ଉଚ୍ଚତା ୭୦ ଫୁଟ ୬ ଇଞ୍ଚ । ରଥର ବିଭିନ୍ନ ଅଂଶଗୁଡ଼ିକର ସ୍ୱତନ୍ତ୍ର ନାମ ରହିଛି । ରଥ ଦ୍ୱାଦଶ ଡେ ବିଶିଷ୍ଟ । ସେହି ଚକମାନଙ୍କର ସ୍ୱତନ୍ତ୍ର ନାମ ହେଉଛି-ଘୋଷିଣୀ, ବିଦ୍ୟୁତ୍ମାଳା, ପାତଳିନୀ, ବାୟୁବେଗିନୀ, ନାମଧେୟା, ଓଞ୍ଚିଣୀ, ବୈଷ୍ଣବୀ, ଶଙ୍କରୀ, ମହତୀ, ଧ୍ରୁବା, ମୌନୀ ଓ ବ୍ରାହ୍ମୀ । ରଥରେ ଖଟିତ ପାଞ୍ଚଗୋଟି ଶ୍ୱେତ ବର୍ଣ୍ଣର ଅଶ୍ୱଙ୍କର ନାମ-ଅକ୍ଷି, ଶୁଭି, ପ୍ରିୟ, ନାମ ଓ ରୁପ । ରଥରେ ଲାଗୁଥିବା ଦୁଇଗୋଟି ଉତ୍ତର ନାମ ସ୍ୱର୍ଣ୍ଣରୁତ ଓ ଗଙ୍ଗରୁତ । ସିଂହଧ୍ୱଜ ରଥର ପାରସୀ ସ୍ୱୟଂ ବ୍ରହ୍ମଦେବ । ରଥ ରକ୍ଷିକା-ମହାମାୟା, ରଥ ଶକ୍ତି-ବ୍ରହ୍ମସ୍ତୁତିଶୀ, ଗନ୍ଧର୍ବ-ବିଷୟେନ, ରଥର ଦେବୀ-ଶ୍ରୀଦେବୀ ଓ ଭୃତଦେବୀ । ରଥର ୨୪ ଜଣ ପାର୍ଶ୍ୱଦେବତା ଓ ଅଷ୍ଟ ପାର୍ଶ୍ୱଦେବୀ ରହିଛନ୍ତି । ରକ୍ଷିପତାରେ ଅଗନ୍ଧ୍ୟ ପ୍ରମୁଖ ଚକିତ୍ରି ଜଣ ରହି ବିଦ୍ୟମାନ ।

ରଥର ଅସ୍ତ୍ରଦିଗର ରକ୍ଷା ଦେବୀମାନେ ହେଲେ ଲ 1, ଧରା, ପୁଷ୍ପି, ଶୈଳୀ, ଦୁର୍ଗ, ମେଧା, ସରସ୍ୱତୀ ଓ ପ୍ରଭା । ରଥରେ ଗୁମର ଦେବା କେହି ଦେବୀ ଅସିବା, ବଗଳା, ମାତଙ୍ଗୀ, ଭୁବନେଶ୍ୱରୀ ସ୍ତୁତୀ, ତଥା, ବାରାହୀ, ତିରଲ୍ଲାରୀଣୀ, ଶୁକ ଶ୍ୟାମଳା, ଲଗ୍ନୁ ଶ୍ୟାମଳା, ପ୍ରତ୍ୟଙ୍ଗିରା, ଧୂମାବତୀ, ସାବିତ୍ରୀ, ସରସ୍ୱତୀ ଓ ବ୍ରହ୍ମାନନ୍ଦ କା । ରଥର ପ୍ରହରୀ ହେଉଛନ୍ତି ନିଗ, ବରୁଣ, ଧାତା, ଅର୍ଯ୍ୟମା, ଅଶ୍ୱ, ଭର, ଇନ୍ଦ୍ର ଓ ବିବସ୍ୱାନ । ରଥର ଶୀର୍ଷ ଦେବତା ତନ୍ତ୍ର ପ୍ରସିଦ୍ଧ ମହାବିଷ୍ଣୁ । ରଥର ଧୂଳାଧୂପତି ମହାବିପୁରାସୁନ୍ଦରୀ । ଧୂଳୁ ନିର୍ମିତ ଟିକଳସର ନାମ-ଜାଗ୍ରତ ସ୍ୱପ୍ନ, ସୁଷୁପ୍ତି ଓ ତୁରୀୟ । ଅଧୁଧ ଚନ୍ଦ୍ର ନାମ-ପରମ ବୈଷ୍ଣବୀ ଓ ରଥର ଧୂଳା ନାମ-ଶୈବେଶ୍ୱରୀ । ଏହି ରଥର ମୁଖ ବ୍ରହ୍ମାବର୍ଣ୍ଣା, ରଥ ପୀଠର ନାମ ଅପରାଜିତା, ଦ୍ୱାରକ୍ଷ କଳସର ନାମ ଇନ୍ଦ୍ର ଓ ପ୍ରଜାପତି । ଏହି ଦିବ୍ୟ ରଥର ନିର୍ମାତା ଆଦିବାକ୍ । ରଥ ମଞ୍ଚଣୀ ପାଇଁ କୃଷ୍ଣ, ଶ୍ରେୟତ ଓ ଶ୍ରେତ ବର୍ଣ୍ଣର ସୂତା କନା ବ୍ୟବହୃତ ହୁଏ । ଦେବୀଙ୍କ ରଥରେ ବହୁବିଧ ଯୁଦ୍ଧ ଉପକରଣ, ଔଷଧ ଓ ଅନ୍ୟାନ୍ୟ ଅବଶ୍ୟକୀୟ ସାମଗ୍ରୀ ରଖାଯିବାର ବିଧି ରହିଛି ।

ଅଶ୍ୱିନ ଅମାବାସ୍ୟା ଦିନ ସିଂହଧୂଳ ରଥ ଅଧିବାସ ହୋଇ ପ୍ରତିପଦ ଦିନ ରଥ ପ୍ରତିଷ୍ଠା କରାଯାଏ । କଳସ ଓ ଧୂଳ ଛାପିତ ହୋଇ ପୂଜା ହୋମ ରଥ ପ୍ରତିଷ୍ଠାର ସଂସ୍କାରାଦି କାର୍ଯ୍ୟ ହୋଇ ପୁଣ୍ୟ ବର୍ଷକୀର୍ଣ୍ଣ ମଥାରେ ଶିରିପା ବନ୍ଧାଯାଏ । ଦେବୀ ବିରଜାଙ୍କ ପ୍ରତିଷ୍ଠିତ ଶିଳା ବିଗ୍ରହକୁ ସିଂହାସନରୂପେ ନକରି ତାଙ୍କର ଉତ୍ସବ ପ୍ରତିମାକୁ ନେଇ ରଥୋତ୍ସବ କରାଯାଏ । ପ୍ରତିପଦ ଦିନ ଛନ୍ଦ, ସ୍ତବ, ଆଲଟ, ତରାସର ଶୋଭା ମଧ୍ୟରେ ଶଙ୍ଖ, ଘଣ୍ଟା, ପ୍ରଦଙ୍କ, ବ୍ୟୋଳ, ବାହାଳୀ ଇତ୍ୟାଦି ବାଦ୍ୟ ବାଜଣାରେ ମା' ବିରଜାଙ୍କର ବିଜେ ପ୍ରତିମା ଧାତକ ମୂର୍ତ୍ତି ମନ୍ଦିରରୁ ବାହାରି ସିଂହଦ୍ୱାର ନିକଟରେ ରଥାରୁତ୍ ହୁଅନ୍ତି । ବିଧି ଅନୁସାରେ ପ୍ରତିପଦଠାରୁ ମହାନବମୀ ପର୍ଯ୍ୟନ୍ତ ନଅ ଦିନରେ ସିଂହଧୂଳ ରଥ ନଅଥର ମନ୍ଦିର ବେଢ଼ା ପରିକ୍ରମା କରିଥାଏ । ନଅ ସଂଖ୍ୟାଟି ଶାଞ୍ଜ ମତରେ ଶୁଭ । ଶାରଦା ତିଳକ ଅନୁସାରେ ନଅ ସଂଖ୍ୟାଟି ଶକ୍ତି ତତ୍ତ୍ୱ ଓ ମାତୃଶୃଙ୍ଗୀ ତତ୍ତ୍ୱ । ତେଣୁ ବିରଜା ଦେବୀ ରଥରେ ନଅ ଦିନ ପୂଜା କରିଥାନ୍ତି । ଜାତି ଧର୍ମ ନିର୍ବିଶେଷରେ ଓ ବିପୁଳ ଉତ୍ସାହ ଉଦ୍ଘୋଷନା ମଧ୍ୟରେ ରଥ ଚାଲିଯାଏ । ମାଥାର କରୁଣାରୁ କେହି ସଞ୍ଚାନ ରହିତ ହୁଅନ୍ତି ନାହିଁ । ରଥ ଭ୍ରମଣ ସମୟରେ କେତେକ ସେବାୟତ ରଥ ଉପରେ ରଥ ବୋଲି ବା ପାର୍ବଣୀ ଡାକି ଉତ୍ସାହମୟ ରଥଚଳଣରେ ଉତ୍ସାହିତ କରନ୍ତି । ମହାପାର୍ବଣରେ ଏହି ପାର୍ବଣୀ ଡାକ ଆଧ୍ୟାତ୍ମିକ ତତ୍ତ୍ୱ ଉପରେ ପର୍ଯ୍ୟବସିତ । ରଥ ଚଳା ସମୟରେ ଲୋକମାନେ ବହୁ ସଂଖ୍ୟାରେ ପାଣି କଖାରୁ ରଥ ଉପରେ ଧାଡ଼ି ଧାଡ଼ି କରି ରଖନ୍ତି । ସେଗୁଡ଼ିକ ରଥ ଚଳି ଚଳି ଗୁପ୍ତି ହୋଇଯାଏ । ଏହାଦ୍ୱାରା ଆଧୁନିକ ଶକ୍ତିର ବିନାଶ ହୁଏ ବୋଲି ଲୋକ ବିଶ୍ୱାସ ରହିଛି । ରଥ ଉପରେ ନଅ ଦିନ ଧରି ଘୋଡ଼ା ଉପସ୍ଥରରେ ଦେବୀଙ୍କର ପୂଜା ଓ ତନ୍ତ୍ରୀପାଠ କରାଯାଏ । ଅଗଣିତ ଉତ୍ସବନ ରଥାରୁଦ୍ଧା ଦେବୀଙ୍କୁ ଦର୍ଶନ କରି

ଭୋଗଭାଗ ଓ ପୁଷ୍ପମାଲ୍ୟ ଅର୍ପଣ କରିଥାନ୍ତି । ରଥାରୁଦ୍ଧା ମା' ବିରଜାଙ୍କର ଦର୍ଶନରେ ପଥପାତକରୁ ମୁକ୍ତି ଲାଭ ସହ ଦେବୀପଦ ଲାଭ ହୁଏ ବୋଲି ବସିଳ ସଂହିତାରେ ବର୍ଣ୍ଣିତ ଅଛି :-

ଯେ ପଶ୍ୟତି ରଥାରୁଦ୍ଧାଂ ଭ୍ରମତି ମସିକା ପୁନଃ ।  
ତେ ପଥପାତକେମୁକ୍ତା ଯାନ୍ତି ତସ୍ୟାଃ ସ୍ୱରୂପତାମ୍ ॥

ମହାନବମୀ ଦିନ ରାତିରେ ଦେବୀ ସିଂହଧୂଳ ରଥକୁ ଅବତରଣ ପୂର୍ବକ ଏକ ସୁସଜ୍ଜିତ ବିରାନରେ ମହା ଆଡ଼ସରରେ ଲାଖବିକ୍ଷା ପଡ଼ିଆକୁ ଯାଗ କରନ୍ତି । ସେଠାରେ ଦେବୀଙ୍କର ପ୍ରସିଦ୍ଧ ଲାଖବିକ୍ଷା ଉତ୍ସବ ଅନୁଷ୍ଠିତ ହୁଏ । ମହାମାଳୀ ମନ୍ଦିରେ ଦେବୀଙ୍କର ପୂଜା କରାଯାଇ ଗୁରିଦିଗକୁ ଗୁରିଗୋଟି ଶର ନିକ୍ଷେପ କରାଯାଏ । ଦେବୀଙ୍କର ଏହି ପ୍ରସିଦ୍ଧ ଲାଖବିକ୍ଷା ଉତ୍ସବ ପୌରାଣିକ ନିହନା ନୁହେଁ, ଏସିତହାସିକ ସତ୍ୟର ସ୍ୱାରକୀ । ଯାତପୁର ଥିଲା ପ୍ରାଚୀନ ଉତ୍କଳର ରାଜଧାନୀ । ଗୌମକର ଓ ସୋମବଂଶୀ ରାଜାମାନେ ରାଜଧାନୀର ଏହି ଛାନରେ ସୈନ୍ୟସାମନ୍ତଙ୍କର ଶରଭୁଜନା ପରୀକ୍ଷା କରି ଉପାଧୁମାନ ଦେବା ପାଇଁ ପ୍ରତିବର୍ଷ ଲକ୍ଷ୍ୟଭେଦ ଉତ୍ସବ ଆୟୋଜନ କରୁଥିଲେ । କାଳକ୍ରମେ ଏହି ଛାନ ଲାଖବିକ୍ଷା ପଡ଼ିଆରୂପେ ପରିଚିତ ହୋଇ ଆସୁଛି । ଅଶ୍ୱିନ ଶୁକ୍ଳପକ୍ଷ ନବମୀରେ ଦେବୀ ବିରଜାଙ୍କର ବିଜେ ପ୍ରତିମାକୁ ପୂଜା କରି ଲକ୍ଷ୍ୟଭେଦ ଉତ୍ସବର ଉଦ୍ଘାସନ ଓ ଉପାଧୁ ପ୍ରଦାନ କରାଯାଉଥିଲା । ବିକସ୍ତା ଦଶମୀରେ ଶମୁନାଗ ଓ ବିକସ୍ତ ପାଇଁ ରାଜା ଓ ସେନାପତିମାନେ ଦେବୀଙ୍କର ଆଶିଷ ଭିକ୍ଷା କରୁଥିଲେ । ସେହି ଲକ୍ଷ୍ୟଭେଦ ଉତ୍ସବ ଦେବୀ ପୂଜାର ଏକ ପରମ୍ପରା ହୋଇ ରହିଆସିଛି । ପ୍ରଥାନୁସାରେ ପୂଜକ ବ୍ରାହ୍ମଣ ଏବେ ମଧ୍ୟ ଲାଖବିକ୍ଷା ପଡ଼ିଆରେ ଗୁରିଗୋଟି ଶର ନିକ୍ଷେପ କରୁଛନ୍ତି ଏବଂ ବିକସ୍ତା ଦଶମୀରେ ବିରଜାଙ୍କ ପାଦପଦ୍ମରେ ଯବାଖୁର ଓ ଶମୀପତ୍ର ଅର୍ପଣ କରି କହୁଛନ୍ତି :-

ଶମୀ ଶମୟତେ ପାପଂ ଶମୀ ଶମୁନ୍ ବ୍ୟପୋହତି ।  
ଅନୁନ୍ଦସ୍ୟ ଧନୁର୍ଧରୀ ରାମସ୍ୟ ପ୍ରିୟଦର୍ଶନଃ ॥

ଲାଖବିକ୍ଷା ଉତ୍ସବ ଶେଷରେ ବିନା ବାଦ୍ୟରେ ଦେବୀଙ୍କୁ ଶୀଘ୍ର ଶୀଘ୍ର ମନ୍ଦିରରେ ବିଜେ କରାଇ ପୂଜକ ବ୍ରାହ୍ମଣମାନେ ମନ୍ଦିର ଦ୍ୱାର ବନ୍ଦ କରିଦିଅନ୍ତି । ପରେ ପରେ ମହାନବମୀ ରାତି ପୂଜା ଅନୁଷ୍ଠିତ ହୁଏ ।

ଆଦ୍ୟରେ ଦେବୀ ବିରଜା ଏଠାରେ କୌଣସି ପ୍ରତୀକ ରୂପେ ଆର୍ଯ୍ୟେତରମାନଙ୍କ ଦ୍ୱାରା ପୂଜିତ ହେଉଥିଲେ । ଆଦି ପର୍ଯ୍ୟାୟରେ ଓଡ଼ିଶା ଥିଲା ଆଦିବାସୀ ଅଧିକାର ଅଞ୍ଚଳ । ବ୍ରାହ୍ମଣମାନେ ରୁଦ୍ଧେପରିଗଣିତ କଳିଙ୍ଗ ସେତେବେଳେ ଆର୍ଯ୍ୟମାନଙ୍କ ପାଇଁ ଥିଲା ନିଭିତାଞ୍ଚଳ । ଦେବୀ ଉପାସକ ଆର୍ଯ୍ୟେତରମାନେ ଦେବୀ ପୂଜାରେ ମର୍ତ୍ତ୍ୟ ବଳିର ପରମ୍ପରା ସୃଷ୍ଟି କରିଥିଲେ । ଦେବୀ ବିରଜା ବ୍ରାହ୍ମଣ ଧର୍ମର ଦେବୀରୂପେ ଗ୍ରହଣୀୟ ଦେବା ପରେ ଆର୍ଯ୍ୟେତରମାନଙ୍କ ଦ୍ୱାରା ପ୍ରବର୍ତ୍ତିତ ବହୁ ନୀତିକୁ

ଆର୍ଯ୍ୟମାନେ ଦେବୀ ପୂଜାରେ ଗ୍ରହଣ କରି ନେଇଛନ୍ତି । ଆର୍ଯ୍ୟ ଓ ଆର୍ଯ୍ୟତର ସଂସ୍କୃତିର ମଧୁର ସମନ୍ୱୟରେ ଦେବୀଙ୍କ ମନ୍ତ୍ରକରେ ଶୋଭାପାଉଛି ପାଞ୍ଚଶୋଟି ବିନ୍ଦୁ ବା ପଞ୍ଚମୁଦ୍ରା-ଗଣପତି, ନାଗ, ଯୋନି, ଲିଙ୍ଗ ଓ ଇନ୍ଦ୍ର ।

ଦେବୀ ବିରଜା ରଜଗୁଣରହିତା ଶୁଦ୍ଧ ସତ୍ତ୍ୱମୟୀ ପରମ ବୈଷ୍ଣବୀ । ମହାସ୍ତ୍ରମୀ ନିର୍ଭୀ ପୂଜାରେ ଛାଗବଳି ଓ ମହାନବମୀ ରାତି ମହିଷ ବଳି ସମୟରେ ଦେବୀଙ୍କର ଗର୍ଭମନ୍ଦିର ଦ୍ୱାର ବନ୍ଦ ରହେ । ବଳି ଶେଷରେ ଦ୍ୱାର ଉନ୍ମୁକ୍ତ କରାଯାଇ ଦେବୀଙ୍କୁ ଅଧରପଣା ଭୋଗ ଦିଆଯାଏ । ଦଶହରା ଦିନଟି ସର୍ବ ଶୁଭପ୍ରଦ ଦିବସ ଓ ଅପରାଜିତା ପୂଜା ଦିବସ ରୂପେ ବିଦିତ । ଏହି ଦିନ ଅପରାଜିତା ମନ୍ତ୍ରରେ ମା' ବିରଜା ପୂଜା ପାଆନ୍ତି । ଶାରଦୀୟ ପୂଜାରେ ଦେବୀଙ୍କର ବିଭିନ୍ନ ନୀତି ବହୁ ପରିବର୍ତ୍ତନର ଧାରା ଦେଇ ଗତି କରିଆସିଛି ।

ପିତୃପକ୍ଷରେ ମହାଳୟା ଅମାବାସ୍ୟା ପର୍ଯ୍ୟନ୍ତ ବିରଜା ମନ୍ଦିର ପରିସରରେ ଥିବା ପ୍ରଦିବ ନାଭିଗନ୍ଧା ଚୀର୍ଣ୍ଣରେ ପରମ୍ପରାବଦେ

ଲୋକମାନେ ପିତୃପୁରୁଷଙ୍କୁ ପିଣ୍ଡ ଦାନ କରି ଆପୁଷ୍ଟି । ନାଭିଗନ୍ଧାର ଏପିଶାନ୍ୟ କୋଣରେ ଗଦାଧର ରୂପରେ ବିରାଜିତ ସ୍ୱୟଂ ବିଷ୍ଣୁ ପିଣ୍ଡଦାତାଙ୍କର ସାକ୍ଷୀ ରୁହନ୍ତି । ନାଭିଗନ୍ଧା ଗ୍ରାହ ଓ ପିଣ୍ଡଦାନ ପରେ ଲୋକମାନେ ବିରଜା ଦେବୀଙ୍କର ଦର୍ଶନ କରି ନିବେଦନ କରନ୍ତି :-

ଦେବି ଦେବି ମହାଦେବୀ ତୁ ଦେବୀ ପିତୃପୁଷ୍ଟିଣୀ ।  
ତୁ ଦେବୀ ସର୍ବଭୂତାନ୍ତଃ ଗନ୍ଧାୟାଂ ମୁକ୍ତିଦାୟିନୀ ॥

ଆଶ୍ୱିନ ମାସ ଦୁର୍ଗାପୂଜା ସମୟରେ ମହାଦେବୀ ବିରଜାଙ୍କର ଦର୍ଶନ ଅତ୍ୟନ୍ତ ପୁଣ୍ୟପ୍ରଦ । ଏହି ମାସରେ ମା' ବିରଜାଙ୍କ ଦର୍ଶନରେ ସର୍ବ ସିଦ୍ଧି ଲାଭ ହୁଏ ବୋଲି କପିଳ ସଂହିତାରେ ଉଲ୍ଲେଖ ଅଛି ଯଥା :-

ଯୋ ବ୍ରଜେତ୍ ବିରଜଃ କ୍ଷେପଂ ମଧୁମାସେ ନରୋତ୍ତମ ।  
ଆଶ୍ୱିନେ ମାଧବେ ବାପି ସର୍ତ୍ତବେଦ୍ ଭୁବନୁ ॥

ଗ୍ରାମ-ସିଦ୍ଧେଶ୍ୱର, ପଦ୍ମାବତୀ-ରାମବାଗ,  
ଦିଲ୍ଲୀ-ସାହପୁର

**ଶୁଭକ ଉତ୍ସାଦନ କ୍ଷେତ୍ରରେ  
ଓଡ଼ିଶା ଏକ ବଳବା ରାଜ୍ୟ ଭାବରେ ପରିଗଣିତ**

ଶୁଭକ ଉତ୍ସାଦନ କ୍ଷେତ୍ରରେ ଓଡ଼ିଶା ଏକ ବଳବା ରାଜ୍ୟ ଭାବରେ ପରିଗଣିତ ହୋଇପାରିଛି । ଚଳିତ ବର୍ଷ ଜୁଲାଇ ୧୫ ତାରିଖ ରୁଷ୍ଟା ଭାରତୀୟ ଶାନ୍ତ ନିଗମ ୭ ଲକ୍ଷ ୭ ହଜାର ମେଟ୍ରିକ୍ ଟନ୍ ଶୁଭକ ନିଲ୍ଦାନକ୍ରମରୁ ସଂଗୃହ କରି ସାରିଲାଣି ଏବଂ ଅକ୍ଟୋବର ମାସ ରୁଷ୍ଟା ୭ ଲକ୍ଷ ୫୦ ହଜାର ମେଟ୍ରିକ୍ ଟନ୍ ଶୁଭକ ସଂଗୃହ ହେବ ବୋଲି ଅନୁକଳ କରାଯାଇଛି । ପରବାରଙ୍କ ନୀତି ଅନୁଯାୟୀ ନିଲ୍ଦାନରେ ନିଜ ଗଣିତ ଶୁଭକ ପରିମାଣର କେବଳ ୬୫ ଭାଗ ହିଁ ଭାରତୀୟ ଶାନ୍ତ ନିଗମକୁ ଦେଇଥାନ୍ତି । ଆମର ପାଧାରଣ ବନ୍ଧନ ବ୍ୟବସ୍ଥା ପାଇଁ ଶୁଭକର ଆବଶ୍ୟକତା ପ୍ରାୟ ୫ ଲକ୍ଷ ୫୦ ହଜାର ମେଟ୍ରିକ୍ ଟନ୍ ଥିବାରୁ ଭାରତୀୟ ଶାନ୍ତ ନିଗମ ଅନ୍ୟ ରାଜ୍ୟକୁ ଅତି କମ୍ରେ ୨ ଲକ୍ଷ ମେଟ୍ରିକ୍ ଟନ୍ ଶୁଭକ ପଠାଇ ପାରିବ ।

୧୯୯୩-୯୪ ବର୍ଷରେ ଯେତେବେଳେ ଲେକର୍ଡ଼ ମାଗାର ୨୬ ଲକ୍ଷ ୧୭ ହଜାର ମେଟ୍ରିକ୍ ଟନ୍ ଶୁଭକ ଉତ୍ସାଦିତ ହୋଇଥିଲା, ଯେତେବେଳେ ଭାରତୀୟ ଶାନ୍ତ ନିଗମ କେବଳ ୩ ଲକ୍ଷ ୪୫ ହଜାର ମେଟ୍ରିକ୍ ଟନ୍ ଶୁଭକ ନିଲ୍ଦାନକ୍ରମରୁ ସଂଗୃହ କରିଥିଲା । ୧୯୯୭-୯୮ ବର୍ଷରେ ଏହା ୫ ଲକ୍ଷ ୪୫ ହଜାର ମେଟ୍ରିକ୍ ଟନ୍କୁ ବୃଦ୍ଧି ପାଇଥିଲା । ଚଳିତ ଶରିପ୍ ଋତୁରେ ୮୦ ଲକ୍ଷ ୧୦ ହଜାର ମେଟ୍ରିକ୍ ଟନ୍ ଶୁଭକ ଉତ୍ସାଦନ କରିବା ପାଇଁ ଲକ୍ଷ୍ୟ ଧ୍ୟାୟ କରାଯାଇଛି ।

# ନାରାୟଣୀ ନମୋଷ୍ଟୁତେ

ଶ୍ରୀ ଶଂକରଣ ମଙ୍ଗଳାଦ

ପୁଷ୍ପକୋଟି ତିନିଗୋଟି ରୂପରେ ଭକ୍ତମାନଙ୍କ ସମ୍ମୁଖରେ ପ୍ରତିଭାତ ହୁଏ । ସେ ଯେଉଁ ରୂପଧରି ପୁଷ୍ପି ସର୍ଜନା କରିଥାନ୍ତି, ତାଙ୍କୁ ବୁଝାଯାଏ ବ୍ରହ୍ମା ; ଯେଉଁ ରୂପ ଧରି ପାଳନ କରିଥାନ୍ତି ସେ ବିଷ୍ଣୁ ; ଗୁଡ଼ ରୂପ ଧରି ସେ ସଂହାର କରିଥାନ୍ତି । ଇଶ୍ଵରଙ୍କର ଏହି ତିନିରୂପ ପୁଷ୍ପ, ଛୁଟି ଏବଂ ପ୍ରଳୟ ପାଇଁ ଦାୟୀ । ଇଶ୍ଵରଙ୍କର ଅନ୍ୟ ଏକ ରୂପ ହେଉଛି ଶକ୍ତି ବା ମାତୃ ରୂପ । ଏହି ରୂପଟି ଭକ୍ତ ନିକଟରେ ଅତି ଆଦରର ରୂପ । କାରଣ ପିଲା ପାଇଁ ସବୁଠାରୁ ବେଶୀ ପ୍ରିୟ ହେଉଛି ମା' । ମା' ନିକଟରେ ମନଖୋଲି ସବୁ କଥା କହିଦୁଏ । ଯେଉଁ ଉତ୍ତରାଧିକାରୀ ପ୍ରାପ୍ତ ହେଲେ ସର୍ବପ୍ରଥମେ ତାଙ୍କୁ ମାତୃ ରୂପରେ ବନ୍ଦନା କରାଯାଏ ।

“ତୁମ୍ଭେ ମାତା ତ ପିତା ତୁମ୍ଭେ”.....କହି ପ୍ରାର୍ଥନା କରାଯାଏ । ସଖି, ରଜ, ତମ ଏହି ତିନିଗୁଣକୁ ଆଶୁ ଆଗରେ ରଖି ମାଆଙ୍କର ତିନିପ୍ରକାର ରୂପ କଳ୍ପନା କରାଯାଇଛି । କେହି କେହି ଏହି ଶକ୍ତିକୁ ଗଣାଶକ୍ତି, ବିଦ୍ୟାଶକ୍ତି ଏବଂ ଜ୍ଞାନଶକ୍ତି ରୂପରେ ଆରାଧନା କରିଥାନ୍ତି । ସର୍ବ ସାଧାରଣରେ ମହାସରସ୍ଵତୀ, ମହାଲକ୍ଷ୍ମୀ ଏବଂ ମହାକାଳୀ ବା ଦୁର୍ଗା ରୂପରେ ମା'ଙ୍କର ପୂଜା ଆରାଧନା କରାଯାଏ । ମହାସରସ୍ଵତୀ ହେଉଛନ୍ତି ଜ୍ଞାନଦାତ୍ରୀ, ବୁଦ୍ଧିଦାତ୍ରୀ ଓ ବିଦ୍ୟାଦାୟିନୀ । ମହାଲକ୍ଷ୍ମୀ ଧନ, ଜନ, ଗୋପଲକ୍ଷ୍ମୀ, ଐଶ୍ଵର୍ଯ୍ୟ ଦାୟିନୀ । ମହାକାଳୀ ସକଳ ଶକ୍ତିର ଆଧାର । ସେ କେତେବେଳେ କରାଳବଦନା, ତ କେତେବେଳେ ଶାନ୍ତ, ସୌନ୍ଦର୍ଯ୍ୟବାନ୍ତି ଧାରିଣୀ । ଶକ୍ତି ଆରାଧନା ପାଇଁ ମହାକାଳୀଙ୍କୁ ପୂଜା ଆରାଧନା କରିବା ବିଧି ରହିଛି । ଦଶଶିର ଗାବଣ ବିରୋଧରେ ଯୁଦ୍ଧଯାତ୍ରା କରିବା ପୂର୍ବରୁ ଶ୍ରୀରାମଚନ୍ଦ୍ର ମହାକାଳୀ ବା ମା' ଦୁର୍ଗାଙ୍କର ପୂଜାଅର୍ଚ୍ଚନା କରିଥିଲେ । ମହାଭାରତ ଯୁଦ୍ଧରେ ଅନୁଧାରଣ କରିବା ପୂର୍ବରୁ ମଧ୍ୟମ ପାଣ୍ଡବ ଅର୍ଜୁନ ଶକ୍ତି ଆରାଧନା କରିଥିଲେ । ମହିଷାସୁରକୁ ବଧ କରିବା ପାଇଁ ଦେବତାମାନେ ମା' ଦୁର୍ଗାଙ୍କ ନିକଟରେ ପ୍ରାର୍ଥନା କରିଥିଲେ ।

ଦେବୀ ହେଉଛନ୍ତି ପରାଶକ୍ତି । ତାଙ୍କୁ ଦୁର୍ଗା, କାଳୀ, ଭବାନୀ, ସୈଦ୍ଧା, ଜଗଦମ୍ବା, ରମା, ଶୈରୀ, ବନ୍ଧୀ, ତାରା ନାମରେ ପୂଜା ଆରାଧନା କରାଯାଏ । ବାସ୍ତବିକ ଦେବୀ ହେଉଛନ୍ତି ପ୍ରକୃତିର ସ୍ଵରୂପ । ସମଗ୍ର ସଂସାର ତାଙ୍କର ଶରୀର । ସର୍ବତମାନେ ତାଙ୍କର ସହିସ୍ଵରୂପ । ସ୍ରୋତସ୍ଵିନୀମାନେ ତାଙ୍କର ଶିରାପ୍ରସିରା ଏବଂ ଧନନୀ ସ୍ଵରୂପ । ସମୁଦ୍ର ତାଙ୍କର ଉଦର । ଚନ୍ଦ୍ର, ପୂର୍ଣ୍ଣ

ଚନ୍ଦ୍ର ଏବଂ ପବନ ନିଶ୍ଵାସପ୍ରଣାୟ । ଅଗ୍ନି ହେଉଛି ତାଙ୍କର ପୁତ୍ର ।

ଆତ୍ମମାନଙ୍କର ଶରୀରର ଇଚ୍ଛା, ଅଭିଳାଷ, ଆତ୍ମା, ଚେତନା ବୁଦ୍ଧି, ଜ୍ଞାନ ଏହି ସମସ୍ତ ଶକ୍ତି ହେଉଛି ମା'ଙ୍କର ପ୍ରତୀକ । ପୂଜାଧାର ବଦଳେ ସେ କୁଣ୍ଡଳିନୀ ଶକ୍ତି ଆକାରରେ ବିରାଜମାନ କରିଛନ୍ତି । ସେହିଠାରେ ଆଜି ସମଗ୍ର ଜୀବନ ପ୍ରତିକ୍ଷାକୁ ସେ ନିୟନ୍ତ୍ରଣ କରୁଛନ୍ତି । ସେହିଠାରୁ ସେ ପୁଷ୍ପମା ନାଡ଼ି ମାଧ୍ୟମରେ ବାବନୀଶକ୍ତି ସଞ୍ଚାର କରୁଛନ୍ତି । ସେ ସମଗ୍ର ଜଗତର ମୂଳଶକ୍ତି । ଜୀବନର କେନ୍ଦ୍ରବିନ୍ଦୁ । ପୂର୍ଣ୍ଣ ନାରାୟଣଙ୍କର ଚେନ, ଜନମନ ହରଣକାରୀ ପ୍ରାକୃତିକ ପୁଷ୍ପମା, ଇନ୍ଦ୍ରଧନୁର ବର୍ଣ୍ଣକ ଶୋଭା, ବେଦମାତାଙ୍କର ଗାୟତ୍ରୀ ଛନ୍ଦ, ସାଧୁପଣଙ୍କର ବିଶ୍ଵରଖି, ଭକ୍ତମାନଙ୍କର ଭକ୍ତି, ଯୋଗୀମାନଙ୍କର ସମାଧି । ସେ ବିଦ୍ୟା, ସେ ଶକ୍ତି, ସେ ଜ୍ଞୋତ, ସେ ଶ୍ରେୟ, ସେ ମୋହ ପୁଣି ସେ ଶର୍ବ ସେ ଅହଂକାର । ତାଙ୍କ ରୂପର ବନ୍ଦନା କରିବା ସାଧ୍ୟତୀତ ।

ପରମପିତା ପରମେଶ୍ଵରଙ୍କୁ ଶିବ ଏବଂ ମାତା ପରମେଶ୍ଵରୀଙ୍କୁ ଶକ୍ତି, ଦୁର୍ଗା, କାଳୀ ରୂପରେ କଳ୍ପନା କରାଯାଇଛି । ମା' ଦୁର୍ଗା ହେଉଛନ୍ତି ପରମେଶ୍ଵରଙ୍କର ଶକ୍ତି ସ୍ଵରୂପିଣୀ । ଶିବ ନିଶ୍ଠନ ନିଧର ଜଡ଼ସ୍ଵରୂପ । ସେ କେବଳ ସାକ୍ଷୀରୂପ ସ୍ଵରୂପ । ସଂସାରର ପରିବର୍ତ୍ତନରେ ତାଙ୍କର କୌଣସି ପରିବର୍ତ୍ତନ ଦୁଃ ନାହିଁ । ମାୟାମୟ ସଂସାର ଲୀଳାଖେଳାର ସେ ଦୁଃଖୀନାଥ । ମା'ଦୁର୍ଗା ହେଉଛନ୍ତି ତଳବଞ୍ଚକ ଶକ୍ତି ।

ପରମେଶ୍ଵରଙ୍କ ଇଚ୍ଛାରେ ଜଗତ୍ ପୁଷ୍ପି ହୋଇଛି । ପୁଷ୍ପିପାଇଁ ପୁଷ୍ପିଶକ୍ତି, ପାଳନ ପାଇଁ ଛୁଟିଶକ୍ତି ଏବଂ ପ୍ରଳୟପାଇଁ ସଂହାରଶକ୍ତି ସଂସାରରେ ଲୀଳା କରନ୍ତି । ମା'ଦୁର୍ଗା ସର୍ବଶକ୍ତିମାନ ପରମପିତା ପରମେଶ୍ଵରଙ୍କ ଶକ୍ତି । ସମଗ୍ର ସଂସାରରେ ସେ ହେଉଛନ୍ତି ଦୈବୀଶକ୍ତି । ଦୈବୀଶକ୍ତି ଓ ଜଡ଼ଶକ୍ତି ଏକ ଏବଂ ଅଭିନ୍ନ । ପ୍ରକ୍ଳୋପନିଷଦରେ କୁହାଯାଇଛି, “ଜଡ଼ ଏବଂ ଶକ୍ତି ମିଳିତ ହେଲେ ଜଗତ୍ ପୁଷ୍ପି ହୁଏ । ପରମେଶ୍ଵରଙ୍କ ନିରାକାର, ନିର୍ଗୁଣ ସ୍ଵରୂପ ହେଉଛି ଶକ୍ତି ଏବଂ ସାକାର ସ୍ଵରୂପ ଜଡ଼ ବା ବିଗ୍ରହ । ପରମେଶ୍ଵରଙ୍କର ପୁଷ୍ପିର ରହସ୍ୟକୁ ଉଦ୍ଘୋଷ କରି ନପାରି କେହି କେହି ବିଜ୍ଞାନଜ୍ଞାତ କହିଥାନ୍ତି—“ଜଡ଼ ଦେହରୁ ପୁଷ୍ପ ବିଦ୍ୟୁତ୍ ଶକ୍ତି ହୁଏ ସଂସାର ପୁଷ୍ପିର ନିୟନ୍ତ୍ରଣ । ମାତ୍ର ପୁଷ୍ପିର ମୂଳକାରଣ ଜଡ଼ଶକ୍ତି ବିଦ୍ୟା ବିଦ୍ୟୁତ୍‌ଶକ୍ତି ହୁଏ, ଚୈତନ୍ୟଶକ୍ତି । ଏହି ଚୈତନ୍ୟଶକ୍ତି ବା ଚେତନାକୁ ବ୍ରହ୍ମଶକ୍ତି କହିଲେ ଠିକ୍ ହେବ ।

ସଂସାର କ୍ଷେତ୍ରରେ ପିଲାଙ୍କ ସମସ୍ତ ଅଭାବ ଅସୁବିଧା ଜନନୀ ପୂରଣ କରିଥାନ୍ତି । ପିଲାଙ୍କ ଜନ୍ମ, ଲାଳନପାଳନ, ବୁଝି, ସମ୍ବୁଦ୍ଧି ସବୁଥିପାଇଁ ସେ ଦୁଃଖି ରଖୁଥାନ୍ତି । ଠିକ୍ ସେହିପରି ଜଗତର ପୁଣି, ଛିତି, ସମ୍ବୁଦ୍ଧି, ପ୍ରଗତି ପାଇଁ ଶକ୍ତି ଯୋଗାଇଥାନ୍ତି ବିଶ୍ୱଜନନୀ ।

**ଦୁର୍ଗାପୂଜା ପରମ୍ପରା :-**

ଭାରତବର୍ଷରେ ପୂଜା ପୂଜାର ଦୁର୍ଗାପୂଜା ପରମ୍ପରା ପ୍ରଚଳିତ । ଗୋଟିଏ ହେଲା ଶାରଦୀୟ ଦୁର୍ଗାପୂଜା ଏବଂ ଅନ୍ୟଟି ବାସନ୍ତୀକ ଦୁର୍ଗାପୂଜା । ବସନ୍ତକାଳ ହେଉଛି ଦୁର୍ଗାପୂଜା ପାଇଁ ପ୍ରକୃଷ୍ଟ ସମୟ । ତେଣୁ ବସନ୍ତ ଋତୁରେ ମା'ଙ୍କର ନବରାତି ପୂଜା ଅନୁଷ୍ଠିତ ହୋଇଥାଏ । ଆଶ୍ୱିନମାସ ଶୁକ୍ଳ ପକ୍ଷରେ ଶାରଦୀୟ ଦୁର୍ଗାପୂଜା ହୁଏ । ପୁଣି ଏହି ପରମ୍ପରା ପ୍ରଚଳିତ ନଥିଲା । କାରଣ ଆଷାଢ଼ମାସ ହରିଶୟନ ଏକାଦଶୀଠାରୁ ଆରମ୍ଭ କରି କାର୍ତ୍ତିକ ମାସ ଶୁକ୍ଳପକ୍ଷ ଦେବୋତ୍ଥାନ ଏକାଦଶୀ ମଧ୍ୟରେ କୌଣସି ଦେବଦେବୀଙ୍କର ଆବାହନ କରିବା ବିଧି ନୁହେଁ । ମାତ୍ର ସେତେସ୍ଥା ଯୁଗରେ ରାବଣକୁ ବଧ କରିବା ପାଇଁ ଉଗ୍ରବାନ ଶ୍ରୀରାମଚନ୍ଦ୍ର ଶକ୍ତି ଆରାଧନା କରିଥିଲେ । ମା' ଦୁର୍ଗାଙ୍କର ଶୟନକାଳରେ ଅକାଳରେ ପୂଜା ଆରାଧନା କରାଯାଉଥିବାରୁ ଏହାକୁ "ଅକାଳବୋଧନ" କୁହାଯାଏ । ଉଦ୍‌ବଳବାସିନୀ ମା'ଦୁର୍ଗା ଶ୍ରୀରାମକୁ ପରୀକ୍ଷା କରିବାପାଇଁ ଗୋଟିଏ ଶତଦଳ କୁଣ୍ଡଳ ଦେଇଥିଲେ । ଶ୍ରୀରାମଚନ୍ଦ୍ର ଆପଣାର ବାମହସ୍ତ ଉତ୍ପାଟନ କରି ତାଙ୍କ ପଦୁଲୋଚନ ନାମ ସାଧକ କରିବାକୁ ବାହାରିବାବେଳେ ମା' ଦୁର୍ଗା ଆକର୍ଷିତା ହୋଇ ତାଙ୍କୁ ସେ କାର୍ଯ୍ୟରୁ ନିରୁତ୍ତ ହେବାପାଇଁ କହିଲେ ଏବଂ ଅତି ସହୁଷ୍ଟ ଚିତ୍ତରେ ବରମାଗିବା ପାଇଁ ନିର୍ଦ୍ଦେଶ ଦେଲେ । ତାଙ୍କରି କ୍ରପାରୁ ଦଶଶିର ରାବଣକୁ ବଧ କରିବା ପାଇଁ ଶ୍ରୀରାମଚନ୍ଦ୍ର ସମର୍ଥ ହୋଇଥିଲେ ବୋଲି ବର୍ଣ୍ଣନା କରାଯାଇଛି । ସେହିକାଳରୁ ଶାରଦୀୟ ଦୁର୍ଗାପୂଜା ପ୍ରଚଳିତ ହୋଇ ଆସୁଛି ଏବଂ ଏହି ଦୁର୍ଗା ପୂଜାର ମହତ୍ତ୍ୱ ଜନସମାଜରେ ଅଧିକ ପରିମାଣରେ ଅନୁଭୂତ ହେଉଛି ।

**ଓଡ଼ିଶାରେ ଦଶହରା :-**

ଦୁର୍ଗାପୂଜାରୁ ଓଡ଼ିଶାରେ ଦଶହରା ବୋଲି କୁହାଯାଏ । ଏହି ଉତ୍ସବ ନବରାତି ପୂଜା ନାମରେ ଖ୍ୟାତ । ମହାଳୟାଠାରୁ ଆରମ୍ଭକରି ଆଶ୍ୱିନ ଶୁକ୍ଳ ଦଶମୀ ପର୍ଯ୍ୟନ୍ତ ମା'ଙ୍କର ପୂଜାଅର୍ଚ୍ଚନା କରାଯାଇଥାଏ । ପ୍ରସ୍ତୁତିକ ଶାକ୍ତପୀଠ ଯାଜନଗ୍ର ବା ନାଭିରାୟାଠାରେ ମହାଳୟା ତିଥିରେ ମା' ବିରଜାଙ୍କର ରଥଯାତ୍ରା ଅନୁଷ୍ଠିତ ହୁଏ । ତା'ଛଡ଼ା ଶ୍ରୀକ୍ଷେତ୍ରର ବିମଳା, ଭୁବନେଶ୍ୱରର ଶୈଳୀ, ବାଣପୁରର ଭଗବତୀ, ବାକିର ଚର୍ଚ୍ଚିକା, କାକଟପୁରର ଧାଳୀ, ଝଙ୍କଡ଼ର ଶାରଳା, ବିକରପଡ଼ାର ଭଞ୍ଜାରିକା, ଭଦ୍ରକର ଭଦ୍ରକାଳୀ, ତାଳଚେରର ଦିଗୁଳା, ସମ୍ବଲପୁରର ସମଲେଶ୍ୱରୀ, ଭବନୀପାଟଣାର ମାଣିକ୍ୟଶ୍ୱରୀ, କନ୍ଧପୁରର ଜଗତଜନନୀ, କୁଣ୍ଡଳପୁରର ଭଗ୍ନତାରା, କୋଣାର୍କର ରାମଚନ୍ଦ୍ରୀ, ବ୍ରହ୍ମଗିରିର

ବାଲିହରଚନ୍ଦ୍ରୀ, ପୁରୀର ଶ୍ୟାମାକାଳୀ, ବନ୍ଦିଶାଳୀ ଓ ବାଟମଙ୍ଗଳା, ଉତ୍କଳର ବ୍ୟାଘ୍ରଶ୍ୱରୀ, ବ୍ରହ୍ମପୁର ବ୍ୟାଘ୍ରମଙ୍ଗଳା, ତରାପିର ମହାମାଳା, ଗଞ୍ଜାମର ତାରାତାରେଣୀ, କେନ୍ଦୁଝରର ତାରିଣୀ ପୀଠରେ ଯଥାବିଧି ପୂଜା ଅର୍ଚ୍ଚନା କରାଯାଏ । ଅନ୍ୟତମ ପ୍ରସିଦ୍ଧ ଦେବୀପୀଠ କଟକ ନଗରର କଟକଚନ୍ଦ୍ରୀ, ଗଡ଼ଚନ୍ଦ୍ରୀ, କାଳୀ, ମଙ୍ଗଳା ଏବଂ ଗୁଣାନକାଳୀ ପୀଠରେ ମହାସମାରୋହରେ ମା'ଙ୍କର ପୂଜାଆରାଧନା କରାଯାଏ । ପ୍ରାଚୀନ ଉଡ଼ିଶୀୟ ଅଞ୍ଚଳ ଏକ ଶାକ୍ତ ପୀଠଥିଲା । ତତ୍କାଳୀନ ଶାକ୍ତ ନରପତିମାନେ ବିଭିନ୍ନ ସ୍ଥାନରେ ଦେବୀ ମହିରମାନ ନିର୍ମାଣ କରାଇ ଶକ୍ତି ଆରାଧନା କରିବାପାଇଁ ପ୍ରଜାମାନଙ୍କୁ ପ୍ରୋତ୍ସାହନ ଦେଉଥିଲେ । ଏପରିକି ଯାଜପୁର ଅଞ୍ଚଳର ଘରେ ଘରେ ଦେବୀ ଆରାଧନା କରାଗଲା ଗୃହର ଦେବୀପୀଠକୁ ଏବେ 'ଦେଇପିଣ୍ଡି' ନାମରେ ଅପଭ୍ରଂଶ କରି କୁହାଯାଉଛି । ନିତିପ୍ରତି ଦେବୀଙ୍କୁ ପୂଜା ଅର୍ଚ୍ଚନା କରାଯାଉଛି ଘରୁ ଝିଅଟିଏ ବିଭାହୋଇ ଶାଶୁଘରକୁ ଯିବାବେଳେ ବେଇପିଣ୍ଡିରେ ପୁଣିଆମାରି ବିଦାୟ ନେଇଥାଏ । ଦୁଆହୋଇ ବୋହୁଟିଏ ଘରକୁ ଆସିଲେ ସର୍ବପ୍ରଥମେ ଦେଇପିଣ୍ଡିରେ ପୂଜା ଆରାଧନା କରେ । ଦେଇପିଣ୍ଡି ବା ମା'ଦୁର୍ଗା ଘରର ଓ କୁଳର ଇଚ୍ଛାଦେବତା । ସବୁ ମଙ୍ଗଳ କାର୍ଯ୍ୟରେ ତାଙ୍କୁ ସର୍ବପ୍ରଥମେ ଆବାହନ, ପୂଜାଅର୍ଚ୍ଚନା କରାଯାଏ ।

**କାଠି ଦିଅଁ ପୂଜା :-**

ପ୍ରାଚୀନ ଉତ୍କଳର ସାମରିକ ପରମ୍ପରା ବହନ କରିଥିବା ଖୋର୍ଦ୍ଧା ଅଞ୍ଚଳରେ ଗଜପତି ମହାରାଜାଙ୍କର ସୈନ୍ୟ, ସାମନ୍ତ, ପାତ୍ର, ମନ୍ତ୍ର ଆଦି ଅବସ୍ଥାନ କରୁଥିଲେ । ସେମାନେ ସାଧାରଣତଃ ପୁରୁଗୋଟି ପାହାଡ଼ ମଧ୍ୟବର୍ତ୍ତୀ ସ୍ଥାନରେ ଗଡ଼ନିର୍ମାଣ କରି ରହୁଥିଲେ । ଏହି ଗଡ଼ଗୁଡ଼ିକ ଗମ୍ଭୀରମାନଙ୍କ ପକ୍ଷେ ଦୁର୍ଭେଦ୍ୟ ଥିଲା । ଗଡ଼ରେ ବହୁ ସଂଖ୍ୟାରେ ପାଇକସେନା ରଖାଗୋଟିକ ସମ୍ପର୍କରେ ତାଲିମ୍ ପାଉଥିଲେ । ସେଥିପାଇଁ ସ୍ୱତନ୍ତ୍ରଭାବେ ପାଇକଆଖଡ଼ା ଘରମାନ ନିର୍ମିତ ହୋଇଥିଲା । ଜାତି, ଧର୍ମ, ବର୍ଣ୍ଣ ନିର୍ବିଶେଷରେ ସମସ୍ତ ଯୁବକମାନେ ପାଇକରୂପେ ତାଲିମ୍ ପାଉଥିଲେ ଏବଂ ଆବଶ୍ୟକବେଳେ ଗଜପତିଙ୍କ ସହ ସ୍ୱତଃ କ୍ଷେତ୍ର ସାଧାରଣ ଉତ୍କଳର ବିଜୟ ବୈଜୟନ୍ତୀକୁ ଗୌରବନ୍ତ କରି ରଖି ପାରୁଥିଲେ । ଖୋର୍ଦ୍ଧା ନିକଟବର୍ତ୍ତୀ ମାଣିକ ଗୋଡ଼ା ଗ୍ରାମରେ ଏବେ ମଧ୍ୟ ହିନ୍ଦୁ ମୁସଲମାନ ଓ ଆଦିବାସୀମାନେ ମିଳିତ ଭାବେ ଦଶହରା ଉତ୍ସବ ପାଳନ କରୁଛନ୍ତି । ପାଇକ ଆଖଡ଼ା ତାଲିମ୍ ପାଇଁ ଗୁରୁଜଗଠାରେ ଗୋଟିଏ ତାଲିମ୍‌କେନ୍ଦ୍ର ଖୋଲାଯାଇଛି । ପ୍ରତ୍ୟେକ ଗଡ଼ରେ ସେବକାଳରେ ଜଣେ ଜଣେ ଦଳପତି ରହୁଥିଲେ । ତାଙ୍କୁ କୁହାଯାଉଥିଲା ଦଳବେହେରା । ଏହି ଦଳବେହେରାଙ୍କର ସଚିବ ଥିଲେ ଦଳେଇ । ଏହିମାନଙ୍କ ଚତ୍ୱାକଧାନରେ ପାଇକ ସେନାନୀ ପରିଗଣିତ ହେଉଥିଲେ ।

ସାମରିକ ପରମ୍ପରାର ପ୍ରତୀକ ସ୍ୱରୂପ ଦଳବେହେରାଙ୍କ ନିର୍ଦ୍ଦେଶରେ ପାଇକ ଓ ପୂଜକମାନେ ଯାଇ ମା' ଦୁର୍ଗାଙ୍କର

ପଞ୍ଚାମାଳ ବା ଧନ୍ୟା ଆଣନ୍ତି । ଏହି ଧନ୍ୟାକୁ ଗୋଟିଏ ଖୁସରେ  
 ବନ୍ଦି ଦେଇ ଖୁସକୁ କାଠିଦିଅଁ ଆକାରରେ ସଜ୍ଜିତ କରାଯାଏ ।  
 ନାନାପ୍ରକାର ପାଟବ ରୁତାକ ଖୁସଟିକୁ ଦେବୀ ଆକାର  
 କରାଯାଏ । ଦଶହରାଦିନ ରାତ୍ରିକାଳରେ ଦଳବେହେରା ସୈନ୍ୟ  
 ସାମନ୍ତ ଗହଣରେ ଦଶହରା ପଢ଼ିଥାନ୍ତୁ ମୁହ ଉଦ୍ଦେଶ୍ୟରେ ସାକ୍ଷୀ  
 କରନ୍ତି । ସେତେବେଳେ ତାଙ୍କ ସହିତ ନାନାଦି, ମଦରାଜ,  
 ମହାଶାକ, ସାମନ୍ତରାସ, ଗାଉଡ଼ରାସ, ପାକକରାସ, ବହୁଟରାସ,  
 ବ୍ୟାଞ୍ଜିରାସ, ବୈରୀଗଞ୍ଜନ, ଗଣମଞ୍ଜନ, ରଣସିଂହ, ପାଟଗଣୀ,  
 ହରିଚନ୍ଦନ, ଶ୍ରୀଚନ୍ଦନ, ଦକ୍ଷିଣ କବାଟ, ଉତ୍ତର କବାଟ, ଛୁଆଳସିଂହ,  
 ବେଦମାସିଂହ, କହଳସିଂହ, ଗାଟସିଂହ, ବାପସିଂହ, ଗାସ,  
 ଛୋଟଗାସ ଆଦି ସୈନ୍ୟ ସାମନ୍ତ ଦେବୀପୀଠରେ ସଜ ବସିଥିବା  
 ଯାଇ ଚଳୁଥାଉ, କରବାଳ, ଛୁରୀ, କଟାଚୀ ଆଦି ଅ ଶ ଧରି  
 ବାହାରନ୍ତି । ବୀରବାନା ବାନ୍ଧୁଥାଏ । ଆଗେ - ଆଗେ  
 ମା'ଦୁର୍ଗାଙ୍କର ପ୍ରତୀକ କାଠିଦିଅଁଙ୍କୁ ବାଦ୍ୟର ତାଳେ ତାଳେ ନଗ୍ନ  
 ନଗ୍ନ ପାକକମାନେ ନେଉଥାନ୍ତି । ପଛେପଛେ ଗୁଲିଥାନ୍ତି ପାକକ  
 ଛୁଟାଟ ଦେଇ ଉତ୍ତର ସାମରିକ ବାହିନୀ । ଚପ୍ପନ୍  
 ପାକକମାନ, ଶୁଭକୀ ପାଗ, ଶିରପା ପିନ୍ଧି ଦଳବେହେରା ଗାଉଡ଼ୀସ  
 ବେଶରେ ପାଲିଙ୍ଗି ବା ଅଶ୍ୱ ପୁଷ୍ପରେ ବସି ସାଥୀ କରୁଥାନ୍ତି ।  
 ବାଞ୍ଛରେ ଡାକ୍ତର ଧନୁତୀର ଥାଏ । ଦଶହରା ପଢ଼ିଥା ବା ମୁହ  
 ପଢ଼ିଥାରେ ମା' ଦୁର୍ଗାଙ୍କୁ ପ୍ରଣତି ଜଣାଇ ସେ ଗୋଟିଏ ଦିଗକୁ ଚାରି  
 ଦିଶେଇ କରନ୍ତି । ପାକକ କୁହାଟରେ ଗଗନ ପବନ ପ୍ରକର୍ମିତ  
 ହୋଇ ଉଠେ । ମା' ଶକ୍ତି ପ୍ରତ୍ୟେକ ପ୍ରାଣରେ ନୂତନଶକ୍ତି ସମ୍ପାରି  
 ବନାପରି ପ୍ରତୀକ୍ଷାନାନ ହୁଏ ।

ଦେବୀ ବା ଶକ୍ତି ହେଉଛନ୍ତି - ସବୁକିଛି । ସେ ଗୁହାରେ  
 ମାରିପାରନ୍ତି, ଚାରିପାରନ୍ତି, ସେ ଗଢ଼ିପାରନ୍ତି, ଭାଙ୍ଗିଦେଇ ପାରନ୍ତି ।  
 ଏ ସଂସାରରେ ମାଆଙ୍କ ବ୍ୟତୀତ ଆଉ କିଛି ନାହିଁ ।  
 ପରମେଶ୍ୱରଙ୍କ ଇଚ୍ଛାରେ ଅବିଦ୍ୟାମାୟା ରୂପରେ ସେ ପ୍ରତିଭାତ  
 ହୋଇଛନ୍ତି । ତାଙ୍କରି ପାଦପଦ୍ମରେ ବାଦରକ୍ଷଣରେ ଧ୍ୟାନ  
 ଲଗାଇଲେ ସେ ସମ୍ପୁର୍ଣ୍ଣ ଦୁଃଖି । ସତ୍ୟାନନ୍ଦ ଶ୍ରୀକୃଷ୍ଣ ପାଇଁ ସେ  
 ବିଦ୍ୟାମାୟା ରୂପେ ପ୍ରତିଭାତ ଦୁଃଖି । ସେତେବେଳେ ସାଧକର  
 ହୃଦୟ ଆକାଶକୁ ମାୟାପଟଳ ଅପଦରିଥାଏ । ମାଆଙ୍କର  
 ଭୁବନମୋହିନୀ ଛବି ବିଶାଳାକାଶକୁ ଝଲାଇ ଉଦ୍‌ଭାସିତ ହୋଇ  
 ଉଠେ । ପବିତ୍ର ଶାରଦୀୟ ପୂଜା ଅବସରରେ ସଂସାରର ସମସ୍ତ  
 ଦୁର୍ଗତି ନାଶ କର ମା'ଦୁର୍ଗା ! ବାଳର କରାଳ କବଳକୁ  
 ଜନପ୍ରାଣୀକୁ ରକ୍ଷା କର ମା'ବାଳୀ । ଏତିକି ମାତ୍ର ରୂପ  
 ପାଦପଦ୍ମରେ ବିନତି ।

“ପର୍ବ ମଙ୍ଗଳ ମାଙ୍ଗଲ୍ୟ  
 ଶିବେ ପର୍ବାଣି ସାଧୁକେ,  
 ଗରଣ୍ୟ ଫ୍ୟସକେ ଗୌରୀ  
 ନାରାୟଣୀ ନମୋହୁତେ ;

ଗରଣାଗତ ଦୀନାର୍ଥ ପରିଗଣ ପରାସଣେ,  
 ସର୍ବସ୍ୟାହିଁ ହରେ ଦେବୀ ! ନାରାୟଣୀ ନମୋହୁତେ ।”

ଆହାଶବାଣୀ, ବବବ

**ଶିଶୁ କଲ୍ୟାଣ କାର୍ଯ୍ୟକ୍ରମ କରିଥାନ୍ତେ ୫,୭୦୩ ନମ ଦିଗାଧିକାରୀ ଉପକ୍ରମ**

୧୯୯୭-୯୮ ଆର୍ଥିକ ବର୍ଷରେ ରାଜ୍ୟ ସରକାର ଶିଶୁ କଲ୍ୟାଣ କାର୍ଯ୍ୟକ୍ରମ କରିଥାନ୍ତେ ୮୭ ଲୋଟି ସ୍ତୋକାଦେବୀ ଅନୁଷ୍ଠାନ  
 ମାଧ୍ୟମରେ ୫,୭୦୩ ନମ ଶିଶୁଙ୍କ ଅଭିଧାନ ବ୍ୟବସ୍ଥା କରିଛନ୍ତି ।

ବିଭାଗ ଯୁକ୍ତ ପ୍ରକାଶ ଯେ, ଅନାଥମାନଙ୍କୁ ଅଭିଧାନ କରି ଯେମାନଙ୍କୁ ଉପଯୁକ୍ତ ଶିକ୍ଷା ଓ ବୈଦିକ ଶିକ୍ଷା ପ୍ରଦାନ ନିମନ୍ତେ ୮୭  
 ଲୋଟି ବେପାରକାରୀ ସ୍ତୋକାଦେବୀ ଅନୁଷ୍ଠାନ ଓଡ଼ିଶାର ବିଭିନ୍ନ ଜାଗାରେ ବାଲ୍ୟାଶ୍ରମ ପ୍ରତିଷ୍ଠା କରିଛନ୍ତି । ଏହି ବେପାରକାରୀ  
 ସ୍ତୋକାଦେବୀ ଅନୁଷ୍ଠାନଗୁଡ଼ିକ ପରକାରଙ୍କ ଦ୍ୱାରା ସ୍ୱୀକୃତିପ୍ରାପ୍ତ ଅଟନ୍ତି । ବାଲ୍ୟାଶ୍ରମଗୁଡ଼ିକର ପ୍ରତ୍ୟେକ ପିଲାଣ ଶାନ୍ତ୍ୟରୁ ଓ  
 ଶିକ୍ଷାକ୍ରମିତ ଶର୍ତ୍ତ ପାଇଁ ଉତ୍ତରାଧିକାର ୧୦ ପ୍ରତିଶତ ଅନୁଦାନ ମଧୁର କରାଗଲେ ଅବଶିଷ୍ଟ ୧୦ ପ୍ରତିଶତ ଗମ୍ଭୀର ସ୍ତୋକାଦେବୀ ଅନୁଷ୍ଠାନ  
 ବନ୍ଦ କରିଥାନ୍ତି ।

୧୯୯୭-୯୮ ଆର୍ଥିକ ବର୍ଷରେ ଶାନ୍ତ୍ୟର ସ୍ୱାଧୀନତା ବାବଦ ଶର୍ତ୍ତ ପାଇଁ ମାସିକ ୨୩୯ ଟଙ୍କାରୁ ୩୦୦ ଟଙ୍କାକୁ ବୃଦ୍ଧି କରାଯାଇଛି ଓ ୨୦୦  
 ନମ ଅଧିକ ପିଲାଙ୍କୁ ଅନ୍ତର୍ଭୁକ୍ତ କରାଯାଇ ପର୍ବନାଟ ୫,୭୦୩ ନମ ଶିଶୁଙ୍କ ଭାଗନ ପାଇନ ବାସ୍ତୁ ସରକାର ବନ୍ଦ  
 କରିଛନ୍ତି ।

# ମା' ତୁ ଫେରିଯା

ଶ୍ରୀ କୈଳାସ ଦିପାଠୀ

ଏଇଠି ତ ପବନରେ ବିଷ  
ଗଗନରେ ପ୍ରତ୍ୟୁତ ଦୁଃଖର  
ନାହିଁ ଏଠି ଆତଙ୍କର ଶେଷ  
ସନ୍ଦେହରେ କରୁଣ ଝଙ୍କାର ।  
ଏଇଠି ତ ହୃଦୟରେ ଧୁନି  
ଆତ୍ମ୍ୟାବଶେଷ ବାଦବାଣ୍ଠି କଲେ  
ପଲକରେ କାକୁଡ଼ କାହାଣୀ  
ମଣିଷ ଓ ପିଶାଚର ମେଲେ ।  
ଲାଲ୍ ଏଠି ମାଟି ମରୁବାଲି  
ଲାଲ୍ ଏଠି ଭୃସ୍ପର୍ଶ ଭୁଗୋଳ  
ଲାଲ୍ ଏଠି ସବୁ ଆନିକାଲି  
ଲାଲ୍ ଏଠି ସମୁଦ୍ରର ଜଳ ।  
ବର୍ଷବର୍ଷ ବୁଲେବୁ ଗାନ୍ଧବୁ  
ଘରେ ଘରେ ଭୁରମାର ବୁଡ଼ି  
ଅଦନିଶି ରାମ ନାମ ସତ୍ୟ  
ଓଠ ଯାଏ ଅଶୁଭୁ ଶୋଷଡ଼ି ।  
ଏଠି ଖାଲି ଭୁଲୁ ଛୁରୀ ଖେଳ  
ଶୁନ୍ଦରିନ୍ଦୁ ଅଛି ମେଦ ମାଂସ  
ଗାନ୍ଧାଘାଟେ କବନ୍ଧର ଦଳ  
ଯହିଁ ଦେଖ ଧୂଂସ ଆଉ ଧୂଂସ ।  
ଶୁଭ୍ ଦେବ ସଂଗଘର ଶକ୍ତି  
ବିଭୀଷଣା ରତର ତାନ୍ତ୍ରକ

ବିଭୀଷଣା ପାଏ ପୂଜା ଭକ୍ତି  
ଦେଖ ନୁହେଁ ଏଇ ଯେ ଶାନ୍ତକ ।  
ଇମିତିରେ ତୁହି ଆସୁ ସତେ  
ଜଗଧାଣୀ କାହିଁକି କେଜାଣି  
ନାହିଁ ତୋର ନିଷ୍ଠାର ଗୋ' ମାତେ  
ଫେରିଯା ଗୋ' ଫେରିଯା ଉଜାଣି ।  
ଫୁଟିଯିବ ବୋମାର ବାରୁଦ  
ପରିଗଣ ମିଳିବନି ମାଆ  
ଅନ୍ଧଭୁଜେ ଅଗନ୍ଧ ଆସୁଧ  
ହେବ ନାହିଁ ହେବ ନାହିଁ ସାହା ।  
ଯେତେ ଭକ୍ତ ଯେତେ ବା ସ୍ତାବକ  
ଆମେ ଅଛୁ ନିର୍ବୀର୍ଯ୍ୟ ଦୁର୍ବଳ  
ଯେତେ ତୋର ସେବକ ପୂଜକ  
ଭୟ- ଭୟ- ଭୟରେ ପାଗଳ ।  
ବିସ୍ଵାତରେ କିଏ ହେବ ଠିଆ  
କିଏ ଦେବ ଛାଡ଼ିକୁ ପତାଳ  
ମାଗୁଣି ମୋ' ମା' ତୁ ଫେରିଯା  
ପାର୍ବଣରେ ମନ ଦେ' ନାହିଁ ।

'ବନ୍ଧନାଲୋକ',  
୩/୨, ୪ ବି, ସୁନିଟ-୩,  
ଭୁବନେଶ୍ଵର



# ଆଦିବାସୀ ଚିନ୍ତା ଚେତନାରେ ଶାନ୍ତ ଭାବନା

ଶ୍ରୀ ବାମୋଦର ସାହୁ

ପୁରୀର ପ୍ରାଚୀନତମ ମଣିଷ ଶକ୍ତିର ଉପଲକ୍ଷି କରି ଆସିଛି । ଶକ୍ତି ଉପାସନା ମାଧ୍ୟମରେ ବହୁ ଅସାଧ୍ୟ କଷ୍ଟସାଧ୍ୟ ପ୍ରସାସକୁ ଅସାଧ୍ୟାଧୀନ କରିବାର ଦୁଃଖ ତିତ୍ତାଧାରା ଯେ ବହୁ ପ୍ରାଚୀନକାଳରୁ ଚିନ୍ତା କରି ଆସିଛି । ଏହି ଇତିହାସିକ ଓ ନୂତନତ୍ତ୍ୱବିତ୍ତ୍ୱମାନେ ଆଦିମ ମାନବର ଏହି ତିତ୍ତାଧାରାକୁ ବହୁ ଅନୁସନ୍ଧାନ ପରେ ରୂପାୟିତ କରିଛନ୍ତି । ମହେନ୍ଦ୍ରୋଦାରୋ ଓ ହରପ୍ପା ସଭ୍ୟତାର ଖନନ ଫଳରେ ଉଦ୍ଧାରିଥିଲେ ଯେ ବହୁ ଅତୀତରେ ଶାନ୍ତ ଓ ଶୈବ ତିତ୍ତାଧାରାର ଏକ ମୌଳିକ ସମିଶ୍ରଣ ହୋଇଥିଲା । ମହେନ୍ଦ୍ରୋଦାରୋ ଓ ହରପ୍ପା ଖନନରୁ ପ୍ରାୟ ମୋହରରୁ ଚିତ୍ତାଧାରାମାନେ ଶିବସତ୍ତା ଓ ମାତୃଶକ୍ତିର ସ୍ତୁତିକା ନିରୂପଣ କରିସାରିଛନ୍ତି । ସେତେବେଳେ ସେମାନେ ଦୁଃଖ ଅହିତକାରି ଅନୁଷ୍ଠାନ ପିତାତମାନଙ୍କଠାରୁ ରକ୍ଷା ପାଇବା ପାଇଁ ମାତୃଶକ୍ତିର ଉପାସନା ନେଇଥିଲେ । ପିତୃଶକ୍ତିର ଅନୁମାନ କରାଯାଏ ଯେତେବେଳେ ସମାଜରେ ଦୁଃଖ ପୂଜା ବିଶେଷ ଭାବରେ ପ୍ରଚଳିତ ଥିଲା । ପରବର୍ତ୍ତୀକାଳରେ ଆର୍ଯ୍ୟମାନେ ଭାରତ ଭୂମିରେ ପ୍ରବେଶ କରି ସେମାନଙ୍କୁ ଦସ୍ୟୁ ବୋଲି ସ୍ୱୀକାର କରିଥିଲେ ହେଁ ସେମାନଙ୍କ ପ୍ରବୃତ୍ତି ଧର୍ମଚେତନାକୁ ପରୋକ୍ଷ ଭାବରେ ସମ୍ମାନ ପ୍ରଦର୍ଶନ କରିଛନ୍ତି । ଆର୍ଯ୍ୟମାନେ ପ୍ରକୃତି ଉପାସକ ଥିବାରୁ ସେମାନେ ଘନଶ, ଧରିଣୀ, ପୂର୍ଣ୍ଣିମା, ଚନ୍ଦ୍ର, ବୃକ୍ଷ, ଜଳ, ବାୟୁ ଇତ୍ୟାଦି ପ୍ରାକୃତିକ ଉପାସନା କରି ଉତ୍ତମ ବେଦରେ ସ୍ଥାନ ଦେଇଥାନ୍ତି । ମୋଟ ଉପରେ କହିବାକୁ ଗଲେ ବହୁ ପ୍ରାଚୀନକାଳରୁ ଶକ୍ତି ଉପାସନା ଆମ ସମାଜରେ ପ୍ରଚଳିତ ଥିଲା । ହୁଏତ କିଏ କେତେବେଳେ ସେହି ଶକ୍ତିକୁ ଦେବୀ ବିଗ୍ରହ ମାଧ୍ୟମରେ, କିଏ ପ୍ରକୃତିର ବୃକ୍ଷ, ପଶୁ, ପକ୍ଷୀରାକ୍ଷର ବା ଆଉ କିଏ ଅଦୃଶ୍ୟ ଭାବ ସତ୍ତା ମଧ୍ୟରେ ଆବଦ୍ଧ କରି ତାଙ୍କୁ ମାତୃଶକ୍ତି ଭାବରେ ପୂଜା କରୁଥିଲା । ଅତୀତରେ ଘର ଶୁଷ୍ଟ ପୂଜା ଆମ ସମାଜରେ ପ୍ରଚଳିତ ଥିଲା, ତାହା ପରବର୍ତ୍ତୀକାଳରେ ଦାରୁବିଗ୍ରହର ଉପାସନାରେ ରୂପାୟିତ ହୋଇ । ମା ଆଦ୍ୟାଶକ୍ତି ଦୁର୍ଗାଙ୍କୁ ପୂଜା କରିବା ପୂର୍ବରୁ ତାଙ୍କୁ "କେରକରଣୀ" ବା ବିକ୍ରମରୁ ବରଣ କରିବାର ପ୍ରଥା ଭାରତୀୟ ଶୁଦ୍ଧ ସମାଜରେ ଚଳି ଆସୁଛି । ପ୍ରାଚୀନ ବୃକ୍ଷପୂଜା ପଦ୍ଧତିରୁ ସମ୍ମାନ ପ୍ରଦର୍ଶନ କରି ଶାରଦୀୟ ପୁରୀପୂଜା ଅବସରରେ ନ'ଅ ଗୋଟି ବୃକ୍ଷର ପତ୍ରକୁ ପୂଜା ସାମଗ୍ରୀ ଭାବେ ମା'ଆଙ୍କୁ ଅର୍ପଣ କରାଯାଏ-

"ଗଣ୍ଡା କଳି ହରିଦ୍ରା ଚ ଜୟନ୍ତି ବିକ୍ର ଦାଡ଼ିମୌ,  
ଅଶୋକ ମାନକ ଶ୍ଳେଷ ଧାନ୍ୟସ୍ତ ନବ ପଶିକା"

ତେଣୁ ବହୁ ପ୍ରାଚୀନକାଳରୁ ଆମ ସମାଜରେ ମାତୃ ପୂଜାର ପ୍ରତୀକ ଭାବେ ଶକ୍ତି ପୂଜା ଚଳି ଆସୁଛି । ଏହି ଶକ୍ତି ପୂଜାର ପ୍ରଥମ ପୂଜକ ଭାବେ ଆମର ପୂର୍ବପୁରୁଷ ଆଦିବାସୀମାନେ ପରିଗଣିତ ହୋଇଥାନ୍ତି । ଏବେକି ଏହାର ପରମରା ଆସ୍ତେ ଆଦିବାସୀ ସମାଜରେ ଉପଲକ୍ଷି କରୁ ।

ଶିବ ଓ ଶକ୍ତି ଭାରତୀୟ ପ୍ରାଚୀନ ପରମ୍ପରାର ଦୁଇଟି ଧାର୍ମିକ ତିତ୍ତାଧାରା ଏବଂ ସେହି ଦୁଇ ଧାର୍ମିକ ତିତ୍ତାଧାରାକୁ ନେଇ ଭାରତବର୍ଷରେ ପ୍ରବେଶ କରିଛି ଶୈବ ଓ ଶାନ୍ତ ମତବାଦ । ଏହି ଶୈବ ଓ ଶାନ୍ତ ମତବାଦରୁ ପରବର୍ତ୍ତୀ ସମୟରେ ଆଉ ଏକ ନୂତନ ତିତ୍ତାଧାରା ପ୍ରବାହିତ ହୋଇଛି ଯାହା ତନ୍ତ୍ରବାଦ ବୋଲି ସ୍ୱୀକୃତ । ପଶୁବଳି ତନ୍ତ୍ରବାଦର ଆଉ ଏକ କୁଖ୍ୟାତ ପର୍ଯ୍ୟାୟ ଯାହା ମହାସା ବୁଦ୍ଧଙ୍କ ଆବିର୍ଭାବ ପୂର୍ବରୁ ଭାରତୀୟ ଧର୍ମଧାରଣାରେ ପ୍ରତିଷ୍ଠିତ ଥିଲା ଏବଂ ତାହାର ବିଲୋପସାଧନ ପାଇଁ ବୁଦ୍ଧଦେବଙ୍କର ଥିଲା ବୌଦ୍ଧଧର୍ମ ପ୍ରସ୍ତର । ସବୁଠାରୁ ଆଶ୍ଚର୍ଯ୍ୟ କଥା ଯେଉଁ ବୁଦ୍ଧ ତାଙ୍କିକ ପରମ୍ପରାର ଘୋର ବିରୋଧୀ ହୋଇ ଅସଂଯତ ବ୍ରାହ୍ମଣ୍ୟ ଧର୍ମର ପକ୍ଷ ଛେଦନ କରି ବୌଦ୍ଧ ଧର୍ମର ତିନି ବନାଇଥିଲେ, ସେହି ପରବର୍ତ୍ତୀ ବୌଦ୍ଧବାଦୀମାନେ ପୂର୍ଣ୍ଣପୂଜା ପ୍ରଚଳନ କରି ବହୁ ସହଜୀୟା ପଦ୍ଧତିକୁ ଅନୁସରଣ କରିବା ପରେ ପରେ ତାଙ୍କିକ ଅସଂଯତ ଯୌନ ତିତ୍ତାର କୁହିତ ଚିନ୍ତାବଳୀ ପ୍ରଦର୍ଶନ କରାଇଥିଲେ । ମୋଟ ଉପରେ କହିବାକୁ ଗଲେ ତାଙ୍କିକ ପରମ୍ପରାର ବହୁଳ ପ୍ରଚଳନ ଭାରତୀୟ ପରମ୍ପରାରେ ପ୍ରବର୍ତ୍ତନ କରିବାରେ ବୌଦ୍ଧବାଦୀମାନଙ୍କ ଭୂମିକା ଅତ୍ୟନ୍ତ ଗୁରୁତ୍ୱପୂର୍ଣ୍ଣ । ସେଥିପାଇଁ ଦୋବଂଶ, ମାନବୀମାଧବ, ପାର୍ଶ୍ୱନାଥ ଚରିତ, ଦଶକୁମାର ଚରିତ, ପ୍ରତୋଧ ଚନ୍ଦ୍ରୋଦୟ, ଚନ୍ଦ୍ରକଳା ଇତ୍ୟାଦି ଗ୍ରନ୍ଥମାନଙ୍କରେ ନରକପାଳ ସଂଗ୍ରହ କରୁଥିବା କାପାଳିକମାନଙ୍କ ନିରୀହ କୁମାରୀମାନଙ୍କୁ ଦେବୀଙ୍କ ବିଗ୍ରହ ଆଗରେ ଚଳି ପ୍ରଦାନର ଚିନ୍ତାବଳୀ ପ୍ରଦର୍ଶିତ ହୋଇଅଛି । ଏହି କଳିପ୍ରଥା ଶାନ୍ତାଶ୍ରମୀମାନଙ୍କୁ ଏତଳି ପ୍ରଭାବିତ କରିଥିଲା ଯେ, ତାହା ବହୁଦିନ ପର୍ଯ୍ୟନ୍ତ ଭାରତୀୟ ଧର୍ମଧାରଣାରେ ଏକ ପ୍ରଖ୍ୟ ଭୂମିକା ଗ୍ରହଣ କରିଥିଲା, ଏପରିକି ଧରିଣୀ ମା'କୁ ପୂଜା କରି ତା'ର ପତ୍ତୋଷ ପାଇଁ ମଣିଷ ଓ ପଶୁବଳୀ ଉତ୍ତରୀକୃତ କରି ଅଧିକ ଶସ୍ୟ ଉତ୍ପାଦନ କରିବାର ଅଭିପ୍ରାୟ ଆଦିବାସୀ ସମାଜରେ ବହୁଳ ଭାବରେ ଦେଖା ଦେଇଥିଲା । ପରବର୍ତ୍ତୀ ସମୟରେ ଇର୍ଡ଼ବେଣ୍ଡିଙ୍କ ଉଦ୍ୟମରେ ତାହା ବନ୍ଦ ହେବା ଇତିହାସ ପ୍ରମାଣରେ ବର୍ଣ୍ଣିତ ହୋଇଅଛି ।

ଆମର ପୂର୍ବପୁରୁଷମାନେ ବୃକ୍ଷ ପୂଜା ଉପରେ ଅଧିକ ଗୁରୁତ୍ୱ ଦେଉଥିଲେ । ତାପରେ ଭାରତବର୍ଷରେ ଶୈବ ଓ ଶାକ୍ତବାଦର ଅଭ୍ୟୁଦୟ ହୋଇଥିଲା ଏବଂ ଶେଷ ପର୍ଯ୍ୟାୟରେ ତନ୍ତ୍ରବାଦ ଏପରି ଉପରେ ପୁ ଟେକି ଭାରତୀୟ ଧର୍ମଧାରଣାରେ ଏକ ଅତ୍ୟୁତପୂର୍ବ ପରିବର୍ତ୍ତନ ଆଣିଥିଲା । ଏହି ବୃକ୍ଷ ପୂଜା ଅସ୍ଥିକ ସଂସ୍କୃତିଠାରୁ ଆରମ୍ଭ କରି ଆର୍ଯ୍ୟ ସଂସ୍କୃତି ପର୍ଯ୍ୟନ୍ତ ବ୍ୟାପୀ ଯାଇଥିଲା । ଭାରତବର୍ଷରେ ଖ୍ରୀଷ୍ଟପୂର୍ବ ୨୫୦୦ ବର୍ଷ ପୂର୍ବେ ଅସ୍ଥିକମାନେ ଅଧିକାଂଶ ଅଞ୍ଚଳରେ ବାସ କରୁଥିଲେ, ତାପରେ ଦ୍ରାବିଡ଼ ଓ ଯରେ ଆର୍ଯ୍ୟମାନେ ପ୍ରବେଶ କରିଥିଲେ । ତତ୍ତ୍ୱ ବାସୁଦେବ ସାହୁ ତାଙ୍କ "ସମନ୍ୱୟ ଦେବତା" ପ୍ରବନ୍ଧରେ ବୃକ୍ଷପୂଜା ଉପରେ ଆଧାରିତ ଅସ୍ଥିକ, ଦ୍ରାବିଡ଼ ଓ ଆର୍ଯ୍ୟମାନଙ୍କର ଏକ ତୁଳନାତ୍ମକ ବିବରଣୀ ଦେଇ ମତପ୍ରକାଶ କରିଛନ୍ତି- ଅସ୍ଥିକମାନେ ବୃକ୍ଷ ମଧ୍ୟରେ ଥିବା ଏକ ଛୁଳଗଣ୍ଡି ଉପରେ ବିଶ୍ୱାସ ରଖୁଥିବା ବେଳେ, ଦ୍ରାବିଡ଼ମାନେ ବୃକ୍ଷର ଛୁଳରୂପ ମଧ୍ୟରେ ଏକ ଅନ୍ତର୍ନିହିତ ପୁଞ୍ଜ ଶକ୍ତି ଉପରେ ବିଶ୍ୱାସ ରଖୁଥିଲେ ଓ ଆର୍ଯ୍ୟମାନେ ଛୁଳ ପୁଞ୍ଜାଦି ଅତିତମ କରି ଏକ ଅତିମାନସିକ ଅନନ୍ୟ ସାଧାରଣ ଶକ୍ତିକୁ ସ୍ୱୀକାର କରିଥିଲେ । ଏହି ମତା ସମନ୍ୱୟ ପୁଞ୍ଜର ବହୁ ପ୍ରାରମ୍ଭରୁ ଏକ ମନ୍ତ୍ରଣର ପୁଲନବେଶୁ ବନାଇ ଏକ ମହାନ ସତ୍ୟତାକୁ ଅନୁସନ୍ଧାନ ଦେଖାଇଥିଲା ।

ପୂର୍ବରୁ ଆଲୋଚିତ ହୋଇଛି ଯେ ମହେଞ୍ଜୋଦାରୋ ଓ ହରପ୍ପାର ଖନନାମାରୁ ମିଳିଥିବା ମୋହର ସେତେବେଳେ ଶିବଶକ୍ତି ଓ ମାତୃଶକ୍ତିର ପୂଜା ପ୍ରଚଳିତ ଥିବାର ଅନୁମାନ କରାଯାଏ । ତା'ପରବର୍ତ୍ତୀକାଳରେ ଅର୍ଥାତ୍ ଆର୍ଯ୍ୟମାନେ ଭାରତବର୍ଷରେ ଅବସ୍ଥାନ କରୁଥିବା ସମୟରେ ଧାର୍ମିକ ଚେତନାରେ ବହୁ ପରିବର୍ତ୍ତନ ଆସିଥିଲା । ଏମାନେ ପ୍ରକୃତିର ବୃକ୍ଷ, ପଶୁ, ପକ୍ଷୀକଠାରୁ ପୁରୋଧିକା ଚନ୍ଦ୍ର, ସୂର୍ଯ୍ୟ, ବରୁଣ, ବାୟୁ, ଜଳ, ଇତ୍ୟାଦି ପୂଜାଦି କାର୍ଯ୍ୟରେ ଅଧିକ ମନୋନିବେଶ କରିଥିଲେ । ପଶୁବଳି ଥିଲା ସେମାନଙ୍କ ପୂଜାପଦ୍ଧତିର ଏକ କୁହିତ ମାର୍ଗ, ତେଣୁ ତାହାକି ମତବାଦ ଭାରତୀୟ ଧର୍ମଧାରଣାରେ ନିଶ୍ଚିତ ଅନୁପ୍ରବେଶ କରିଥିଲା । ତାପରେ ରାଜ୍ୟ ରକ୍ଷା କରିବା ପାଇଁ ହେଉ ବା ଶତ୍ରୁ ବିନାଶ କରିବା ପାଇଁ ହେଉ ସେମାନେ କେତେକ ଅଗରୀର ଅତ୍ୟୁକ୍ତ ଶକ୍ତିର ଆଶ୍ରୟ ନେଇଥିଲେ, ଯାହାଙ୍କ ପୂଜାପଦ୍ଧତି ତାହାକି ମତବାଦ ଉପରେ ଆଧାରିତ ଥିଲା । ଅବଶ୍ୟ ବର୍ତ୍ତମାନ ପୁଞ୍ଜ ଯେତେ ଅଭିଲେଖମାନ ଆବିଷ୍କୃତ ହୋଇଅଛି, ତତ୍ତ୍ୱରୁ ଖ୍ରୀଷ୍ଟାବ୍ଦ ୪୯୯ରେ ଏକ ପୁଞ୍ଜର ଅଭିଲେଖରେ ଖୋଦିତ ଦେବୀ ଦୁର୍ଗାଙ୍କ ବର୍ଣ୍ଣନା ଏବଂ ପ୍ରଥମ ବୋଲି ମନେ ହୁଏ-

ଦେବୀ ଜୟତ୍ୟ ପୁରଦାରଣ ତୀକ୍ଷଣ ଶୁକ୍ଳା  
 ପ୍ରୋଦ୍ୱରୀଶରୁ ପୁତ୍ରୁତ୍ୟାଶୁବଳ ପ୍ରବାହ  
 ସିଂହୋ ପ୍ରସୁତରଥ ମାଞ୍ଜିତ ତ ବେରା  
 ଭୂଭଙ୍ଗ ପୁଞ୍ଜବିନିପାତ ନିବିଷ୍ଣୁଭୈଷା

(E.I.XXX-P-124)

ଦୁର୍ଗା ଶବ୍ଦକୁ ବ୍ୟାଖ୍ୟା କଲେ ଆମେ ଏହି ସତ୍ୟରେ ଉପନୀତ ହେବୁ- ଦୁର୍ଗା+ଆ ଦୁର୍ଗା ଅର୍ଥାତ୍ ଦୁର୍ଗକୁ ରକ୍ଷା କରିବାର ଦାୟିତ୍ୱ ଥିବା ମହାଶକ୍ତି ଦୁର୍ଗା ନାମରେ ଖ୍ୟାତା, ଅର୍ଥାତ୍ ପ୍ରତ୍ୟେକ ରାଜା

ନିଜ ରାଜ୍ୟ ରକ୍ଷା କରିବା ପାଇଁ ଯେଉଁ ଅତ୍ୟୁକ୍ତ ଶକ୍ତିର ସାହାଯ୍ୟ ନେଉଥିଲେ, ସେ ହିଁ ଥିଲେ ମହାଶକ୍ତି ଦୁର୍ଗା ସ୍ୱରୂପା । ଅନ୍ୟ ଅର୍ଥରେ କୁହା ଯାଇପାରେ ଦୁର୍ଗାଙ୍କୁ ନାଶ କରିବା ପାଇଁ ନିରବନାଶ ଯେଉଁ ଶକ୍ତିର ଆଶ୍ରୟ ନେଉଥିଲେ, ସେହି ଶକ୍ତି ହେଉଛି ମହାମାୟା ଦୁର୍ଗା । ଏହି ଶକ୍ତି ଦୁର୍ଗାର ପୂଜାର୍ଥେ ମହୋଞ୍ଜୋଦାରୋ ଓ ହରପ୍ପାରୁ ପ୍ରାୟ ମାତ୍ର ଶକ୍ତିର ରୂପାନ୍ତର-ଏଥିରେ ଦ୍ୱିଗୁଣିତ ପ୍ରଶ୍ନ ନାହିଁ । ମହାଭାରତ ପୁଞ୍ଜରେ ବ୍ୟାସଦେବ ତାଙ୍କୁ ବିରଜା ବା 'ତନ୍ତ୍ରାକାଳୀ' ରୂପେ ବର୍ଣ୍ଣନା କରିଅଛନ୍ତି । ବିରଜା ବସୁତେ ଦ୍ୱିଗୁଣା, ଯାହା ଅନ୍ୟାନ୍ୟ ଭାରତବର୍ଷରେ ବିରଳ । ମନେହୁଏ ପ୍ରଥମ ମାତ୍ର ଶକ୍ତି ଭାବେ ଆମର ପୂର୍ବପୁରୁଷମାନେ ଦ୍ୱିଗୁଣାଶକ୍ତିକୁ ପୂଜା କରି ପରବର୍ତ୍ତୀ ସମୟରେ ଚତୁର୍ଗୁଣା, ଅଷ୍ଟଗୁଣା.....ଅଷ୍ଟାଦଶଗୁଣା ପର୍ଯ୍ୟନ୍ତ ପରିବ୍ୟାପ୍ତ କରିଥିଲେ । ଗବେଷକ ରାମପ୍ରସାଦ ଭନ ତାଙ୍କ ଗ୍ରନ୍ଥରେ ଦ୍ୱିଗୁଣାଶକ୍ତିକୁ ଆଦ୍ୟାଶକ୍ତି ଭାବେ ଗ୍ରହଣ କରିଅଛନ୍ତି ଓ ନା' ବିରଜା ଦ୍ୱିଗୁଣା ଥିବାରୁ ତାଙ୍କୁ ଅତି ପ୍ରାଚୀନ ବୋଲି ମତବ୍ୟକ୍ତ କରିଅଛନ୍ତି । ସେହିପରି କାଳୀ ଅର୍ଥାତ୍ କାଳୀ+ଶ-ଶାବ୍ଦ ନିବାରଣ କରୁଥିବା ଆଦ୍ୟାଶକ୍ତି କାଳୀ ନାମରେ ନାମିତା । ମାତୃପୂଜା କାଳ ବା ଦୁର୍ଗାଦିନାଶନ କରିବା ନିମିତ୍ତ ଅଭିପ୍ରେତ ଯୁଦ୍ଧର ପରବର୍ତ୍ତୀକାଳରେ ଦୁର୍ଗା ବା କାଳୀ ଶକ୍ତିଙ୍କ ରୂପାନ୍ତର ନାମ ଭାବେ ପରିଗଣିତ ହୋଇଅଛି । ଅବଶ୍ୟ ତନ୍ତ୍ରବାଦର ବହୁଳ ପ୍ରସାର ଓ ପ୍ରସାର ସେତେବେଳକୁ ଭାରତୀୟ ଧର୍ମଧାରଣା ଉପରେ ବିଶେଷ ଆକ୍ଷାଦିତ ହୋଇଥିଲା । ତନ୍ତ୍ରବାଦର ପ୍ରସାର ଓ ପ୍ରସାର ପାଇଁ ବହୁ ଯାମଳାତନ୍ତ୍ର ଭାରତୀୟ ଦର୍ଶନ ଶାସ୍ତ୍ରରେ ଲିଖିତ ହୋଇ ପାରିଥିଲା । ବୌଦ୍ଧ ତାହାକିମାନେ ତନ୍ତ୍ରମାନ ମାଧ୍ୟମରେ ଦେବୀ ସାଧନା କରୁଥିବା ବେଳେ ହିନ୍ଦୁମାନେ ତନ୍ତ୍ରଯାମଳାରେ ତତ୍ତ୍ୱ ମତ ଗ୍ରହଣ କରିଥିଲେ । ଭାରତୀୟ ତନ୍ତ୍ର ସାଧନାର ପୁଞ୍ଜସୋଷକ ଭାବରେ ବହୁ ଗ୍ରନ୍ଥ ଦେଖିବାକୁ ମିଳେ, ଯଥା-ରୁଦ୍ରଯାମଳ, କୁରେର ଯାମଳ, ଶନ୍ଦ ଯାମଳ, ବ୍ରହ୍ମ ଯାମଳ, ବିଷ୍ଣୁ ଯାମଳ, ସମ ଯାମଳ, ବାୟୁ ଯାମଳ ଓ ଇନ୍ଦ୍ର ଯାମଳ ଇତ୍ୟାଦି । ବ୍ରହ୍ମ ଯାମଳର ପରିସଂହାର ଇନ୍ଦ୍ରପୁଥ ଯାମଳରେ ଭାରତବର୍ଷର ପୁଞ୍ଜତନ୍ତ୍ରପୀଠ ଭାବେ ବାମନପୁର (ଆସାମ) ଓ 'ଉତ୍କଳସ୍ଥାନ ପୀଠ' ଉକ୍ତ ଦେଶର ବର୍ଣ୍ଣନା ଅଛି । ଏହିଦ୍ୱିତୀୟ ନବୀନକୁମାର ସାହୁ, କେଦାରନାଥ ମହାପାତ୍ର, ହରପ୍ରସାଦ ଶାସ୍ତ୍ରୀ ଓ ବିନୟତୋଷ ଭଟ୍ଟାଚାର୍ଯ୍ୟ ମତଯୋଗ୍ୟ କରିଅଛନ୍ତି ଯେ ଉତ୍କଳସ୍ଥାନ ପୀଠ ଓଡ଼ିଶା ବ୍ୟତୀତ ଅନ୍ୟ କୌଣସି ପୀଠ ହୋଇ ନପାରେ କାରଣ ଅଷ୍ଟମ ଶତାବ୍ଦୀ ବେଳକୁ ଓଡ଼ିଶା ବ୍ରହ୍ମସ୍ଥାନ ବୌଦ୍ଧ ପୀଠ ଭାବେ ଖ୍ୟାତି ଅର୍ଜନ କରିଥିଲା ଓ ଏହା ଉତ୍କଳସ୍ଥାନ ପୀଠ ଭାବେ ଦେଶ ବିଦେଶରେ ଖ୍ୟାତିଲାଭ କରି ଥିବାର ପୁଞ୍ଜାନ୍ତ ବହୁ ତାତ୍ପର୍ଯ୍ୟଳକ ଓ ଖୋଦନରୁ ପ୍ରମାଣ ମିଳିଛି । ତେଣୁ ବହୁ ପ୍ରାଚୀନକାଳରୁ ଉତ୍କଳ ଯେ ଏକ ମାତୃପୂଜାର କେନ୍ଦ୍ର ଛାଡ଼ି ଥିଲା ଏଥିରେ ସନ୍ଦେହ ନାହିଁ । ଜୟପୁଥ ଯାମଳାରେ ଯେଉଁ ଦେବୀଙ୍କ ନାମ ଉଲ୍ଲେଖ ଅଛି, ତାହା 'କାଳୀକା' ନାମରେ ନାମିତା ଏବଂ ସେହି ଦେଶ ପ୍ରକାରାନ୍ତରେ ପର୍ଯ୍ୟବରଣୀ ଯେତେ ପରମ୍ପରା ଭାବରେ ମଧ୍ୟ ପୂଜିତା । ଏହି ପର୍ଯ୍ୟବରଣୀ ନିଶ୍ଚଳରୁ ପ୍ରଥମ ଅଙ୍ଗ ଆକୃତ କରିଥିବା ଆଦିବାସୀ ଗମଣୀଙ୍କ ପରି ପରିଚିତ ଥିବାରୁ, ଆଦିବାସୀମାନଙ୍କ ଉପାସ୍ୟ ଦେବୀ ଥିଲେ ପର୍ଯ୍ୟବରଣୀ ପ୍ରକାରାନ୍ତରେ ନା' ଆଦ୍ୟାଶକ୍ତି ଦୁର୍ଗା ।

ପଞ୍ଚମ ଓଡ଼ିଶା ଶିଳାଲେଖରେ ମା' ଛପେଶ୍ୱରୀଙ୍କ ବର୍ଣ୍ଣନା ରହିଛି । ଏହା ପୁରୋହିତ ପ୍ରାଚୀନ ଉତ୍କଳ ଥିଲା ମାତୃଗଣ୍ଡିର ପାଠକ୍ରମ । ଓଡ଼ିଶାର ଶୁଭକୀ ବଂଶୀୟ ରାଜାମାନେ ଏହି ଛପେଶ୍ୱରୀଙ୍କ ପୂଜା କରୁଥିବାର ଅନୁମାନ କରାଯାଏ । କଳାହାରିର ଚୋରାଶିଳା ଗ୍ରାମରୁ ଫମ ଗଡ଼ାକୀର ଗୋଟିଏ ତାମ୍ର ଲେଖରେ "ଛପେଶ୍ୱରୀ"ଙ୍କ ନାମ ଉଲ୍ଲେଖ ଥିବାର ଉଣା ପାଠକ୍ରମ । ଏମ ଗଡ଼ାକୀ କୁଳସମ୍ପର୍କ ରାଜାଙ୍କର ହିନ୍ଦୋଳ ତାମ୍ର ଲେଖରେ ଛପେଶ୍ୱରୀ ନାମ ମଧ୍ୟ ବର୍ଣ୍ଣିତ ଅଛି-

"ଛପେଶ୍ୱରୀ ଲବ୍ଧବର ପ୍ରସାଦେ  
 ଶୁଭକୀ କୁଳେଷୁରୁ ସିତିପକ୍ଷତାରିଃ"

(J.K.HRS-Vol.-II No. II pp 107-110)

ଛପେଶ୍ୱରୀ କାଷ୍ଠରେ ନିର୍ମିତ ଖସାକୃତି ଥିବାରୁ ତାଙ୍କୁ ମା'ପୁରୁଣାଙ୍କ ପୂର୍ବରୂପା ବୋଲି ମନେ କରାଯାଏ । ଶ୍ରୀମନ୍ଦିରରେ ମହାପ୍ରଭୁ ଜଗନ୍ନାଥଙ୍କ ସହ ଭାଇ ବଳରାମ ଓ ଭଉଣୀ ପୁରୁପ୍ରାଣୁ ନେଇ ଯେଉଁ ରତ୍ନସ୍ୟ ରଚନା କରାଯାଇଅଛି, ଏହା କେବଳ ଶୈବ ଓ ଶାକ୍ତ ଭାବନାରେ ବୈଷ୍ଣବୀୟ ରଙ୍ଗକୁ ସଞ୍ଚିଗ୍ରଣ କରିବା ବ୍ୟତୀତ ଅନ୍ୟ କିଛି ନୁହେଁ । ତେଣୁ ବହୁ ପ୍ରାଚୀନକାଳରୁ ପ୍ରଚଳିତ ଶୈବ ଓ ଶାକ୍ତ ବିଶ୍ୱାସାରା ସହ ପରବର୍ତ୍ତୀକାଳରେ ବୈଷ୍ଣବୀୟ ଭାବଧାରାର ସମ୍ପର୍କ ଥିବା ଆଦିବାସୀ ଓ ଉତ୍କଳାଣୀ, ଅନାୟୀ ଓ ଅର୍ଯ୍ୟ, ତଥା ଛୁଆଁ ଓ ଅଛୁଆଁ ଭେଦାଭେଦର ଏକ ଭାବପନସ୍ୱୟ । ଏ ପ୍ରୋତ ଏତେ ପ୍ରଖର ହେଲା ଯେ ଗବରୀ କନ୍ୟା ଲଳିତା ଓ ଶ୍ରୀକୃଷ୍ଣ ଯୁଗ ବିଦ୍ୟାପତିର ପୁତ୍ରପର୍ବରେ ସୁଷ୍ଟି ହେଲା ଏକ ଅଭିନବ ସମ୍ପର୍କ-ଦଳତାପତି । ଖାଲି ସେତିକି ନୁହେଁ ପୁରୁଷୋତ୍ତମ ଖଣ୍ଡରେ ଆରମ୍ଭ ହେଲା ଦୁର୍ଗାମାଧବ ପୂଜା । ଶ୍ରୀକ୍ଷେତ୍ରରେ ମା'ଦୁର୍ଗା ହେଉଛନ୍ତି ଭୈରବୀ ଓ ମହାପ୍ରଭୁ ଶ୍ରୀଜଗନ୍ନାଥ ହେଉଛନ୍ତି ଭୈରବ । ଷୋଡ଼ଶ ଦିନ ବ୍ୟାପୀ ଦୁର୍ଗାମାଧବଙ୍କୁ ଏକତ୍ର ପୂଜାର୍ଚନା କରାଯାଏ । ମା ଦୁର୍ଗା ପ୍ରକାଶାନ୍ତରେ ହେଉଛନ୍ତି ମହାପ୍ରଭୁଙ୍କ ଏକ ଶକ୍ତି । ଏଠାରେ ଅବଶ୍ୟ ଶୈବଶକ୍ତି ବୈଷ୍ଣବୀୟ ଶକ୍ତିର ଅନ୍ତରାଳରେ ଚିର ଉଦ୍ଭବ କାରଣ ଶ୍ରୀକ୍ଷେତ୍ରରେ ମହାପ୍ରଭୁ ବଳରାମ ଶୈବ ଶକ୍ତିର ବାହାକ, ପ୍ରଭୁ ଶ୍ରୀଜଗନ୍ନାଥ ବୈଷ୍ଣବୀୟ ଭାବଧାରାର ଉତ୍ସ । ଏ ଦୁଇ ଅଭିନବ ଭାବରେ ଶାକ୍ତର ପ୍ରତୀକ ମା' ସୁଭଦ୍ରା, ମା ଦୁର୍ଗା ଓ ବିମଳା ଅଙ୍ଗାଅଙ୍ଗୀ ଭାବେ କବ୍ଡିତ । ସେଥିପାଇଁ ତ ୧ରେ ଉଲ୍ଲେଖ ଅଛି -

"ତ୍ୱଂ ବୈଷ୍ଣବୀ ଶକ୍ତି ଅନନ୍ତବୀର୍ଯ୍ୟା  
 ବିଶ୍ୱବ୍ୟବୀଳଂ ପରମାସି ମାୟା"

ଅର୍ଥାତ୍ ମା' ଦୁର୍ଗା ହେଉଛନ୍ତି ବିଷ୍ଣୁଙ୍କର ଯୋଗମାୟା । ବିଷ୍ଣୁଙ୍କ ପରି ଅଭିନବ ଭାବେ ମା ଦୁର୍ଗାଙ୍କର ମଧ୍ୟ ଦଶାବତାର ଦଶ ମହାବିଦ୍ୟାର ପ୍ରତୀକ ଭାବେ ବର୍ଣ୍ଣିତ ।

କୃଷ୍ଣକୁ କାଳିଦେବୀ ଶ୍ରୀରାମ ତାରିଣୀ ତଥା  
 ଭୀଷଣ ଷୋଡ଼ଶୀ ବିଦ୍ୟା ବାମନୋ ଭୁବନେଶ୍ୱରୀ  
 ମହ୍ୟସୁ ବଗଳାଦେବୀ ବରାହୋ ଛିନ୍ନମକ୍ତଳା  
 ଧୂମାବତୀ କୁମ୍ଭରୂପା ନୃସିଂହୋ ଭୈରବୀୟସ୍ୱ  
 କୁଣ୍ଡରୂପା ମହାଲକ୍ଷ୍ମୀ ମାତଙ୍ଗୀ କଳ୍କୀରୂପିଣୀ  
 ଏତେ ଦଶମହାବିଦ୍ୟାଃ ଅବତାରାଃ ହରେର୍ଦଶା ।

ଶ୍ରୀକ୍ଷେତ୍ରରେ ମହାପ୍ରଭୁ ଶ୍ରୀଜଗନ୍ନାଥଙ୍କ ଅବିଚ୍ଛେଦ୍ୟ ଅଙ୍ଗ ଭାବେ ପରମବୈଷ୍ଣବୀ ମା' ପୁରୁଣା ଆବିର୍ଭୂତା ଥିବା ବେଳେ, ତାଙ୍କର ଅନ୍ୟ ଏକ ଶକ୍ତି ଭାବେ ମା' ବିମଳା ଭୈରବୀ ଭାବେ ପୂଜିତା । "ବିମଳା ସା ମହାଦେବୀ ଜଗନ୍ନାଥସୁ ଭୈରବଃ ।"

ଶବ୍ଦନାମକ "କିତୁଙ୍ଗ" ଦେବତାଙ୍କ ଦଶାବତାର ଓ ତନ୍ମଧ୍ୟରୁ ଅନ୍ୟତମ ଅବତାର 'ଜଗନ୍ନାଥ' ମହାପ୍ରଭୁ ଶ୍ରୀଜଗନ୍ନାଥଙ୍କ ରୂପାନ୍ତର ବୋଲି ମନେ କରାଯାଏ । କର୍ମନାମକ ଦ୍ୱାରା ପୂଜିତ ଦିନି ଦେବତା କାଳେରୀ ସେନୁ, ତାନାସେନୁ ଓ ମୁରବି ସେନୁଙ୍କ ସହିତ ଯଥାକ୍ରମେ ବଳଭଦ୍ର, ପୁରୁଣା ଓ ଜଗନ୍ନାଥ ପୂର୍ଣ୍ଣିମାରେ ପାମଞ୍ଜବ୍ୟ ଅଛି ବୋଲି ପଠିତ ପୁରୀୟ ନାରାୟଣ ଦାଶ ମତପ୍ରକାଶ କରନ୍ତି । ତତ୍ତତ୍ତ ବଂଶୀଧର ମହାନ୍ତି ତାନାସେନୁଙ୍କୁ ପୁଅକୀ କାଳେରୀ ସେନୁଙ୍କୁ ପୁଅକୀ ଦେବୀଙ୍କ ଦ୍ୱାମୀ ଓ ମୁରବିସେନୁଙ୍କୁ ତାନାଙ୍କ ଭାଇ ଭାବେ ମତପ୍ରକାଶ କରି ତାଙ୍କୁ ପୁରୁଣା, ଶ୍ରୀଜଗନ୍ନାଥ ଓ ବଳଭଦ୍ର ଭାବେ ମତପ୍ରକାଶ କରନ୍ତି । ଏଥିରୁ ପ୍ରମାଣିତ ହେଉଛି ଆଦିବାସୀ ସମ୍ପ୍ରଦାୟ ଶ୍ରୀଜଗନ୍ନାଥ ତତ୍ତ୍ୱର ପୁଷ୍ପଭାଗରେ ମା ଧରିଣୀର ପୂଜାରୁ ସମ୍ପର୍କିତ କରି ଏହାକୁ ମାତୃ ପୂଜାର ପରାକାଷ୍ଠା ଭାବେ ଗ୍ରହଣ କରିଥାନ୍ତି । ସେହିପରି ପାଞ୍ଚାଳମାନେ ପୂର୍ଣ୍ଣିମାକୁ ଶିଳ୍ପବୋଧା, ପର୍ବତକୁ ମାତାଂବୁଧୁ, ବନଦେବୀଙ୍କୁ ଜାହେର-ଏଣା ଭାବେ ଏକତ୍ର ପୂଜା କରନ୍ତି । ଏହା ପ୍ରକାଶାନ୍ତରେ ଜଗନ୍ନାଥ, ବଳଭଦ୍ର ଓ ପୁରୁଣା ଭାବେ ଉପାସିତ । ତଃ ଖରେଶ୍ୱର ମହାପାତ୍ର, ଗୁରୁ ଶ୍ରୀରାମାଙ୍ଗ ପ୍ରତିଷ୍ଠିତ ଧର୍ମ ପରମ୍ପରାର ଆଲେଖ୍ୟ "ମତ୍ତାରକ୍ଷ୍ମ ମତ୍ତା" ପ୍ରସଙ୍ଗରେ ମତବ୍ୟକ୍ତ କରି କହନ୍ତି ସତରା ସମ୍ପ୍ରଦାୟର ନବଜାଗରଣ ସହିତ ଜଗନ୍ନାଥ ଧର୍ମର ନବରୂପରେ ପ୍ରବର୍ତ୍ତନ ଜଗନ୍ନାଥ ଧର୍ମଧାରଣା ଏକ ବିଶେଷ ଐତିହାସିକ ଘଟଣା । ଐତିହାସିକ ଶ୍ରୀଗୋପୀନାଥ ମହାନ୍ତିଙ୍କ ଭାଷାରେ ଜଗନ୍ନାଥଙ୍କ ପୂଜରୂପ ଓ ନାମ 'ଜନାଲୋ'-ଯାହା ଆଦିବାସୀ ଧର୍ମଧାରଣା ଉପରେ ପ୍ରତିଷ୍ଠିତ । ତଃ ବଂଶୀଧର ମହାନ୍ତିଙ୍କ ମତରେ "ବ୍ରାହ୍ମଣ୍ୟବରଣ ପ୍ରତିଷ୍ଠାରେ ଓ ସେହି ଦେବତା ଐତିହାସିକମାନେ ନୀଳାଚଳବାସୀ ଶ୍ରୀଜଗନ୍ନାଥ ଭାବେ ବିବର୍ଣ୍ଣିତ ଓ ପ୍ରତିଷ୍ଠିତ ।" ତେଣୁ ମୋତ ଉପରେ କୁହାଯାଇ ଯାଏ ଅତୀତର ଶବ୍ଦନାଭାଷଣ ବର୍ଣ୍ଣନା ଶ୍ରୀଜଗନ୍ନାଥ ଓ ସେହିପରି ଆଦିବାସୀ ସଂସ୍କୃତିର ପାକୁରାଣୀ ପର୍ବଶବ୍ଦରୀ ଓ ଛପେଶ୍ୱରୀ ବର୍ଣ୍ଣନାରେ ମା' ପୁରୁଣା । ପୁଲିନ୍ଦ ସେନୁଙ୍କ ଆଗାଧ ଦେବତା 'ସ୍ୱୟଂହୁ' ପରବର୍ତ୍ତୀକାଳରେ ଶୈଳୋତ୍ତର ବଂଶର 'ସ୍ୱୟଂହୁ' । ମହାପ୍ରଭୁ ବଳରାମଙ୍କ ସେ ପ୍ରତୀକ ଭାବେ ପ୍ରତିଷ୍ଠିତ । ଏଥିରୁ ଅନୁମିତ ହୁଏ ଆଦିର ଧର୍ମଧାରଣା ପ୍ରାଚୀନ ଆଦିବାସୀମାନଙ୍କ ଧର୍ମଧାରଣାରୁ କିଛି ଅଭିନ୍ନ ନୁହେଁ କେବଳ ସମୟର ପ୍ରୋତରେ କିଛି ରଙ୍ଗର ପରିବର୍ତ୍ତନ ଘଟିଛି । ବସ୍ତୁତଃ ଗହା ଏକ ଓ ଅଭିନ୍ନ । ଆଦିବାସୀମାନେ ଯାହାକୁ ପାଞ୍ଚାଳଗାଠରେ ଶୋଦ୍ଧିତ କରି ବିଗ୍ରହ ଭାବେ ପୂଜା କରୁଥିଲେ, ଆକ୍ଷେପମାନେ ତାଙ୍କୁ ପ୍ରଶ୍ନୀୟ ପୂର୍ଣ୍ଣିମାରେ ଆରାଧନା କରି ଥାନ୍ତୁ ।

ରେଖାର କଲ୍ୟାଣୀ,  
 ୧-୩୨/୩, ଭୁବନେଶ୍ୱର

# ଗାନ୍ଧିଜୀ ଓ ସାମ୍ବାଦିକତା

ଶ୍ରୀ ବସନ୍ତ କୁମାର ମହାପାତ୍ର

ଗାନ୍ଧିଜୀଙ୍କର ମହନୀୟ କାର୍ଯ୍ୟାଳୟ ପାଇଁ ତାହାଙ୍କୁ ମହାତ୍ମା ନାମରେ ଆଖ୍ୟାୟିତ କରାଯାଇଅଛି । ତାଙ୍କର ଅନ୍ୟାନ୍ୟ ମହତ କାର୍ଯ୍ୟଗୁଡ଼ିକୁ ବିଶ୍ୱରତ୍ନ ନନେଇ ମଧ୍ୟ ଜଣେ ଶ୍ରେଷ୍ଠ ସାମ୍ବାଦିକ ଭାବେ ବିଶ୍ୱ ତାଙ୍କୁ ଚିରକାଳ ମନେ ରଖୁଥିବ ।

ଗାନ୍ଧିଜୀଙ୍କର ସାମ୍ବାଦିକତା

ଆରମ୍ଭ ହୁଏ ପ୍ରଥମେ ଯେତେବେଳେ ସେ ଦକ୍ଷିଣ ଆଫ୍ରିକାରେ "ଦି ଇଣ୍ଡିଆନ୍ ଓପିନିୟନ" ନାମକ ପତ୍ରିକାର ସମ୍ପାଦନା କରନ୍ତି । ତାଙ୍କର ସାମ୍ବାଦିକତା ପ୍ରତି ଆନୁଗତ୍ୟ ତାଙ୍କର ଏହି ପତ୍ରିକାରେ ପ୍ରକାଶିତ ନିମ୍ନୋକ୍ତ ଫଟିଗୁଡ଼ିକରୁ ସ୍ପଷ୍ଟ ହୁଏ ।

"ସେବା ହିଁ ସାମ୍ବାଦିକତାର ଲକ୍ଷ୍ୟ ହେବା ଉଚିତ । କିନ୍ତୁ ଗୋଟିଏ ଅକାରିତ ନଳ ସ୍ରୋତ ଯେପରି ବନ୍ଧ ଭାଙ୍ଗି ଗ୍ରାମାଞ୍ଚଳରେ ପ୍ରବେଶ କରି ଶସ୍ୟ ହାନି ଘଟାଏ, ସେହିପରି ଗୋଟିଏ ଅସଞ୍ଚିତ କଲମ ସମାଜକୁ ଧ୍ୱଂସ କରିବାରେ ସାହାଯ୍ୟ କରେ" । ତାଙ୍କର ଜୀବନରେ ସଞ୍ଚନର ପରୀକ୍ଷା ସେ ବହୁଭାବରେ କରିଛନ୍ତି । ଯେଉଁଥିରୁ ତାଙ୍କର ନାଶ ସତ୍ୟ ଓ ଅହିଂସାର ନୀତି ହୋଇଅଛି । ତାଙ୍କ ଦ୍ୱାରା ଆରୁତ ସତ୍ୟାଗ୍ରହ, ଗ୍ରାମ ସ୍ୱରାଜ୍ୟ, ଆଇନ ଅମାନ୍ୟ ଆନ୍ଦୋଳନ ଇତ୍ୟାଦି ରାଜନୈତିକ ପଦକ୍ଷେପ ତଥା ଅସ୍ତ୍ରଶାନ୍ତା ନିରାଣିବାରଣ ଏବଂ ଶିକ୍ଷା ସଂସ୍କାର ଇତ୍ୟାଦି ମୂଳରେ ଏହି 'ସତ୍ୟ ଓ ଅହିଂସା'ର ଉତ୍ଥ ଓ ଆବର୍ତ୍ତ ପଥ ପ୍ରଦର୍ଶକ ରୂପେ କାର୍ଯ୍ୟ କରିଥିଲା ।

ଗାନ୍ଧିଜୀ କହୁଥିଲେ, "ମୁଁ ସାମ୍ବାଦିକତା ଉଦ୍ଦେଶ୍ୟରେ ସାମ୍ବାଦିକତା କରୁନାହିଁ । ମୋ ଜୀବନରେ ଆଦର୍ଶ ବୋଲି ମୁଁ ଯାହା ଭାବିଛି, ତାହାର ଗୋଟିଏ ସହାୟକ ଭାବରେ ମୁଁ ତାକୁ ଗ୍ରହଣ କରିଛି । ମୋ ଜୀବନର ଉଦ୍ଦେଶ୍ୟ ହେଉଛି, କଠୋର ସଞ୍ଚନ ପାଳନ କରି, ପୁଷ୍ପାନ୍ତ ଓ ନୀତିଶିକ୍ଷା ଦ୍ୱାରା ଅନୁପମ ସଞ୍ଚ ସତ୍ୟାଗ୍ରହ, ଯାହାକି ଅହିଂସା ଓ ସତ୍ୟର ପ୍ରତ୍ୟକ୍ଷ ଅନୁସିଦ୍ଧାନ୍ତ,

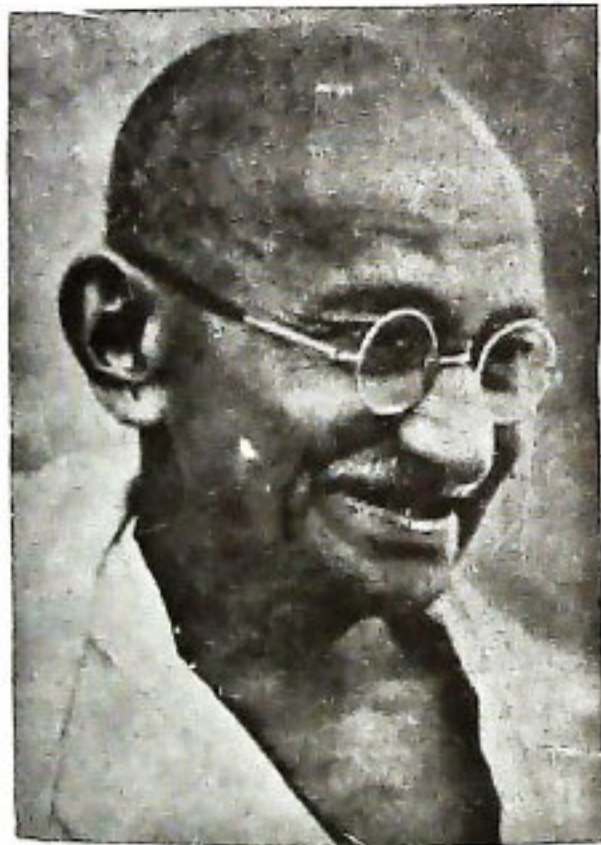

ତାହାର ବ୍ୟବହାର କିପରି କରିବାକୁ ହୁଏ, ତାହାହିଁ ଶିକ୍ଷାଦାନ । ଜୀବନର ବହୁ ଅଗୁଣ୍ଠି ପାଇଁ ଅହିଂସା ବ୍ୟତୀତ ଅନ୍ୟ କୌଣସି ପ୍ରତିକାର ନାହିଁ ବୋଲି ଦେଖାଇ ଦେବାକୁ ମୁଁ କେବଳ ବ୍ୟକ୍ତ ହୁଏ ବାକ୍ସକି ଅର୍ଥୋର୍ଥ୍ୟ । ପଥର ପରି କଠୋରତମ ହୃଦୟକୁ ସୁଖ

ଚରିଳାଇ ଦେବା ପାଇଁ ଏହା ହେ ପ୍ରାବକ । ସେଥିପାଇଁ ମୋର ବିଶ୍ୱାସ ପ୍ରତି ମୁଁ ଅନୁଷ୍ଠ ଶି ମୋଧରେ ବା ଦୈଷବରରେ ଚିତ୍ତ ଲେଖୁନପାରେ ।

ଅଳପଭାବରେ କିଛି କେତୁ ପାରି ନାହିଁ । କାମନାକୁ ଉଦ୍ଦେଶ୍ୟ କରିବା ଉଦ୍ଦେଶ୍ୟରେ ମୁଁ କି ଲେଖୁପାରିବି ନାହିଁ । ମୋ ଲେଖା ପାଇଁ ବିଷୟ ଓ ଶବ୍ଦ ନିର୍ବାଚନରେ ମୁଁ ସଞ୍ଚାହକୁ ସଞ୍ଚାହ କେତେ ସଞ୍ଚା ଆଚରଣ କରେ, ସେ ବିଷୟରେ ପାଠକମାନଙ୍କର କିଛି ଧାରଣା ନାହିଁ । ମୋ ପାଇଁ ଏହା ଗୋଟିଏ ତାଲିମ୍ । ମୋ ନିଜ ଭିତରକୁ ମୁଁ ପକାଇବା ପାଇଁ ଏବଂ ମୋର ପୁଞ୍ଜିଗୁଡ଼ିକୁ ଆବିଜ୍ଞାନ କରିବା ପାଇଁ ଏହା ମୋତେ ସଞ୍ଚନ କରୁଛି । ମୋର ଅହଂକାର, ବେଳେବେଳେ

ଉଗ୍ର ଭାଷା ବ୍ୟବହାର କରିବାକୁ କିମ୍ବା ମୋର ଶେଷ ବେଳେବେଳେ କହୁ ବିଶେଷଣ ପ୍ରସଂସା କରିବାକୁ ବାଧ୍ୟ କର । ଏସବୁ ଆବର୍ଜନା ସଫା କରିବା ଏକ ଭୟଙ୍କର ଅର୍ଥ ପରୀକ୍ଷା ହେଲେ ମଧ୍ୟ ଗୋଟିଏ ସୁନ୍ଦର ପ୍ରସଂସା । "ସଂଗଠିତ" ପୁଷ୍ପାଗୁଡ଼ିକ ବହୁ ସୁନ୍ଦରଭାବେ ସଞ୍ଚିତ ହୋଇଥିବାର ଆପଣଙ୍କର ଦେଖୁଥିବେ ଏବଂ ବେଳେବେଳେ ରୋମାଞ୍ଚୋଲ୍ଲାସ ପରି କେତେକ ଶୁଭୁଥିବେ, "କିପରି ସୁନ୍ଦର ହୁଡ଼ାଟିଏ ହୋଇଥିବ ଶ୍ରୀ" ଅର୍ଥ ପ୍ରଥୁବୀ ବୁଝୁ ଯେ, ଏହି ସୁନ୍ଦର ପଶିଆକୁ ଯହ ପହଞ୍ଚେ ପ୍ରାଥନାପୂର୍ଣ୍ଣ ଭାବରେ ଅର୍ପଣ କରାଯାଇଛି । ଯେଉଁମାନଙ୍କ ମତାମତକୁ ମୁଁ ସମନ୍ତ କରେ, ସେହିପରି କେତେକଙ୍କ ଦ୍ୱାରା ଯେ ତାହା ଗ୍ରହଣୀୟ ବୋଲି ପ୍ରମାଣିତ ହୋଇଛି, ତାହାହେଲେ ଯେ

ହୁଅଁ ଚଣ୍ଡାହୁଁ ଯେ, ଯେତେବେଳେ ସେହି ସୁନ୍ଦର ପଣିଆ  
 ସମ୍ପୂର୍ଣ୍ଣଭାବେ ମୋର ସ୍ମୃତିରେ ପରିଣତ ହୋଇଯିବ, ଅର୍ଥାତ୍  
 ଯେତେବେଳେ ମୁଁ ମନ କାର୍ଯ୍ୟ ପାଇଁ ସମ୍ପୂର୍ଣ୍ଣ ଅସମର୍ଥ ହୋଇଯିବି  
 ଏବଂ ଯେତେବେଳେ ମୁହୂର୍ତ୍ତକ ପାଇଁ ପୁଣି ମୋର ଚିନ୍ତାଚାଳକକୁ  
 କୌଣସି କଷ୍ଟତା କିମ୍ବା ଓଫିସ୍‌ତା ଅଧିକାର ନକରିବ, ସେତେବେଳେ  
 ଯାଉ ମୋର ଅହିଂସା ଦ୍ଵାରା ଜଗତର ସମସ୍ତ ହୁଦ୍‌ସକୁ ଚଢ଼ାଇ  
 ଦେଇପାରିବି । ମୁଁ ମୋର ଦର୍ଶକଙ୍କ ଆଗରେ କୌଣସି ଅସମ୍ଭବ  
 ଆଦର୍ଶ କିମ୍ବା କଠୋର ପରୀକ୍ଷା ରଖୁନାହିଁ । ଏହା ମନୁଷ୍ୟର  
 ଜନ୍ମଗତ ଅଧିକାର । ଆମେ ସ୍ଵର୍ଗର ପୁନରାଧିକାର ପାଇଁ ସ୍ଵର୍ଗକୁ  
 ହରାଇଛୁ ।”

ଗାନ୍ଧିଜୀ ୧୭-୧୧-୧୯୨୧ ତାରିଖରେ ସ୍ଵଜାତୀୟତାରେ  
 ଲେଖିଥିଲେ “ବର୍ତ୍ତମାନର ଶାସନ ପ୍ରଣାଳୀ ସମ୍ପୂର୍ଣ୍ଣ ମନ୍ଦ । ଏହାକୁ  
 ସୁଧାରିବାକୁ ବା ଶେଷ କରିବାକୁ ସର୍ବଶେଷ ଜାତୀୟ ପ୍ରଚେଷ୍ଟା  
 ଆବଶ୍ୟକ ବୋଲି ମୁଁ ବିବେଚନା କରେ । ଆସୋକଟି ନିର୍ମୂଳ  
 ଏହାର ଅନ୍ତରେ କୌଣସି ଶକ୍ତି ନାହିଁ । ତେଣୁ ମୁଁ ଏ ସାମ୍ରାଜ୍ୟ  
 ମୋର ବୋଲି କହିବାରେ କୌଣସି ବାହାଦୁରୀ ନାହିଁ କିମ୍ବା ନିଜକୁ  
 ଏକ ନାଗରିକ ଭାବରେ ବଞ୍ଚନା କରିବା ଅସମୀଚୀନ ।  
 ବିପରୀତ ହେଲେ ମୁଁ ସମ୍ପୂର୍ଣ୍ଣଭାବେ ହୁଦ୍‌ସଜନ କରେ ଯେ ମୁଁ ଏହି  
 ସାମ୍ରାଜ୍ୟରେ ଏକ ଅସ୍ତ୍ରାଣ୍ୟ ନୀତି ବ୍ୟକ୍ତି । ତେଣୁ ମୁଁ ଏହାର ଦୁର୍ତ୍ତ  
 ପରିବର୍ତ୍ତନ କିମ୍ବା ସମ୍ପୂର୍ଣ୍ଣ ଧ୍ଵଂସ ପାଇଁ ନିରବଚ୍ଛିନ୍ନଭାବେ ପ୍ରାର୍ଥନା  
 କରିବା ବିଧେୟ ।”

ସରକାରଙ୍କର ବିରୁଦ୍ଧରେ ମାନହାନି ପୂର୍ତ୍ତକ ମତ୍ତବ୍ୟ ପ୍ରକାଶ  
 କରିଥିବାରୁ ତାଙ୍କ ବିରୁଦ୍ଧରେ ମକଦ୍ଦମା ଗ୍ରହଣ କରାଯାଇଥିଲା ଓ ତାଙ୍କୁ  
 ଛ' ବର୍ଷ ଜେଲଦଣ୍ଡ ଆଦେଶ ହୋଇଥିଲା ।

ଗାନ୍ଧିଜୀଙ୍କର ବହୁ ବ୍ୟସ୍ତତା ମଧ୍ୟରେ ତାଙ୍କର ସାପାଦକତା ଥିଲା  
 ଏକ ମୁଖ୍ୟ କାର୍ଯ୍ୟ । କାର୍ଯ୍ୟୋପଲକ୍ଷେ ସ୍ଥାନାନ୍ତରରେ ଥିଲେ ମଧ୍ୟ  
 ତାଙ୍କର ସମ୍ପାଦନା ସେ ନିଶ୍ଚିତଭାବେ ଲେଖି ପଠାଉଥିଲେ ।  
 ହୁଦ୍‌ସର ନିୟତ୍ କିମ୍ବା ଏବଂ ଦେଶର ସ୍ଵାଧୀନତା ଅହିଂସା  
 ଆନ୍ଦୋଳନ ମାଧ୍ୟମରେ ହାସଲ କରିଦେବ, ସେ ସମ୍ପର୍କରେ ସେ  
 ‘ସ୍ଵଜାତୀୟତା’ର ୧୧-୮-୧୯୨୦ ସଂସ୍କରଣରେ କହିଥିଲେ  
 “ସଞ୍ଜଦେବାର ଶକ୍ତି ଯାହାର ଅଛି ସେହି କ୍ଷମା ଦେଇପାରେ ।  
 ନିରାଶ୍ରୟ ବ୍ୟକ୍ତିଠାରୁ କ୍ଷମାର ସ୍ଵର ଛଳନା ମାତ୍ର । ଭାଗତର  
 ସେହି ନୈତିକ ବଳ ଅଛି । ତାକୁ ନିରାଶ୍ରୟ ବୋଲି ଭାବିବା  
 ଅନୁଚିତ । ଦଞ୍ଜ ଦେବାର ଅଧିକାରକୁ ଉଠାଇ ଦେଲେ ଭାରତ  
 ଅନେକ କିଛି ଲାଭ ପାଇପାରେ । ସତ୍ୟାଗ୍ରହ ତଥା ଆନୁଷ୍ଠାନିକ  
 କାର୍ଯ୍ୟାବଳୀ ଓ ଅସହଯୋଗ ଆନ୍ଦୋଳନ ଅନ୍ୟ କିଛି ନୁହେଁ, ମାତ୍ର  
 ନିର୍ଯ୍ୟାତନା ଆଇନର ନୂତନ ନାମକରଣ । ପ୍ରକାହିତ ଧାରାରେ  
 ଅହିଂସାର ଅର୍ଥ ବେତନାଯାତନା ଏହି ନିୟମ ଅନୁଯାୟୀ କାର୍ଯ୍ୟ

କଲେ ବ୍ୟକ୍ତି ବିଶେଷ ତାହାର ଧର୍ମ, ତାର ଆସାର ପୁରସ୍କା ନିର୍ମୂଳ  
 ଏକ ସମଗ୍ର ସାମ୍ରାଜ୍ୟର ଅନ୍ୟାୟ ଲକ୍ଷ ବଳକୁ ପ୍ରତିହତ କରିପାରେ  
 ଏବଂ ଏପରି ଅନ୍ୟାୟଲକ୍ଷ ସାମ୍ରାଜ୍ୟର ମୂଳଦୁଆକୁ ବୋଧଲାଇ  
 ଦେଇପାରେ ।

ଗାନ୍ଧିଜୀଙ୍କର ଅଧିକାର ଲେଖା-ପଞ୍ଜୀକାର ତାଙ୍କର  
 ସାମ୍ବାଦିକ ପରିକାମାନଙ୍କ ପାଇଁ କ୍ଷୁଦ୍ର ପ୍ରବନ୍ଧ ଥିଲା । ସେ  
 ଦେଖିଲେ ଯେ ସମ୍ପାଦକ ଏକ ଅପରିହାର୍ଯ୍ୟ, ରାଜନୈତିକ  
 ହାତବାରିସି । ୧୯୧୯ରେ ସେ କଂଗ୍ରେସରେ ‘ସ୍ଵଜାତୀୟତା’ ଓ  
 ଗୁରୁତାତୀ ଭାଷାରେ ‘ନବଜୀବନ’ ସାମ୍ବାଦିକ ପରିକା ପ୍ରକାଶ କରି  
 ସେଥିରେ ଲେଖିବାକୁ ଲାଗିଲେ । ୧୯୩୩ରେ ‘ସ୍ଵଜାତୀୟତା’  
 ହେଲା ‘ହରିଜନ’ ଅସ୍ତ୍ରାଣ୍ୟମାନଙ୍କ ପାଇଁ ଗାନ୍ଧିଜୀଙ୍କର ପ୍ରଦତ୍ତ  
 ନାମ) । ସେ ତହିଁରେ ସମାଜ ସଂସ୍କାର ବିଷୟରେ ଅଧିକ ଧ୍ୟାନ  
 ଦେଲେ । ତହିଁରେ ନାରୀ ଜାଗରଣ ଓ ନାରୀମୁକ୍ତି, ଶିକ୍ଷା  
 ସଂସ୍କାର, ନିଗାନ୍ତିବାରଣ, ଅସ୍ତ୍ରାଣ୍ୟତା ନିବାରଣ ଓ ଗ୍ରାମ୍ୟସୁରାଜ୍ୟ  
 ଇତ୍ୟାଦି ଅନ୍ତର୍ଭୁକ୍ତ ।

ଗ୍ରାମ୍ୟ ସୁରାଜ୍ୟ ସମ୍ପର୍କରେ ‘ହରିଜନ’ର ୨୬-୭-୧୯୪୨  
 ସଂସ୍କରଣରେ ଗାନ୍ଧିଜୀ କହିଥିଲେ—“ଗ୍ରାମ୍ୟସୁରାଜ୍ୟ ଏକ ସମ୍ପୂର୍ଣ୍ଣ  
 ଶଗଡ଼, ଏହା ମୋର ଧାରଣା । ଏହାର ସର୍ବପ୍ରଧାନ  
 ଆବଶ୍ୟକତା ପାଇଁ ଏହା ପଢ଼ୋଶୀମାନଙ୍କ ଉପରେ ନିର୍ଭରଶୀଳ  
 ନୁହେଁ । ମାତ୍ର ଯେଉଁଠି ବିଷୟରେ ନିର୍ଭରଶୀଳତା ଆବଶ୍ୟକ,  
 ତାହା ପରସ୍ପର ପ୍ରତି ନିର୍ଭରଶୀଳତା । ବ୍ୟକ୍ତି ସ୍ଵାଧୀନତା ଉପରେ  
 ପର୍ଯ୍ୟବସିତ ପୁଣି ଶଗଡ଼ ଏଠାରେ ବିରାଜମାନ ।

କଲମ ଓ ବାକ୍ ସ୍ଵାଧୀନତା ସମ୍ପର୍କରେ ୨୯-୯-୧୯୪୦ରେ  
 ‘ହରିଜନ’ ପଞ୍ଜିକାରେ ଗାନ୍ଧିଜୀ କହିଥିଲେ, “କଲମ ଓ ବାକ୍  
 ସ୍ଵାଧୀନତା ସୁରାଜ୍ୟର ମୂଳଦୁଆ । ଯଦି ମୂଳଦୁଆର ଗୋଟିଏ  
 ପଥର ବିପଦାପନ୍ନ ହୁଏ, ତେବେ ସେହି ଗୋଟିଏ ପଥରର ପୁରସ୍କା  
 ପାଇଁ ତୁମର ସମସ୍ତ ଶକ୍ତି ସଂଚାରବାକୁ ପଡ଼ିବ ।”

ନାରୀଜାଗରଣ ଓ ନାରୀମୁକ୍ତି ସମ୍ପର୍କରେ ସେ କହିଥିଲେ—“ମୋର  
 ହୃଦୟ ମତ ଯେ ଭାରତର ମୁକ୍ତି ଭାରତୀୟ ନାରୀ ଜାତିର ଚ୍ୟାଗ ଓ  
 ସ୍ଥାନ ଉପରେ ନିର୍ଭର କରେ ।”

ଅସ୍ତ୍ରାଣ୍ୟତା ସମ୍ପର୍କରେ—“ଅସ୍ତ୍ରାଣ୍ୟତା ବିରୁଦ୍ଧରେ ସଂଗ୍ରାମ ଏକ  
 ଧାର୍ମିକ ସଂଗ୍ରାମ । ମାନବର ସମ୍ମାନର ପରିରକ୍ଷା ପାଇଁ ଏହା ଏକ  
 ସଂଗ୍ରାମ । ହିନ୍ଦୁଧର୍ମର ସଂସ୍କାର ପାଇଁ ଏହା ଏକ ସଂଗ୍ରାମ ।  
 ଉନ୍ନତଶୀଳତାର ପ୍ରୋତ୍ସାହନ ପୁଣି ବିରୁଦ୍ଧରେ ଏହା ଏକ  
 ସଂଗ୍ରାମ ।”

ଶିକ୍ଷା ସମ୍ପର୍କରେ—“ଯେଉଁ ଶିକ୍ଷା ଛାତ୍ରଛାତ୍ରୀ ଜୀବନର ପ୍ରତି  
 କ୍ଷେତ୍ରରେ ସମସ୍ୟା ସମାଧାନ ଦିଗରେ ସମ୍ପନ୍ନ କରାଏ ତାହାହିଁ  
 ମୂଲ୍ୟବାନ ଶିକ୍ଷା ।”

ନିଶା ନିବାରଣ ସମୟରେ—“ମଦ୍ୟପାନ ଅଭ୍ୟାସର ଶିକାର ହୋଇଥିବା ଗୋଟିଏ ନାଟିର ସମ୍ମୁଖରେ କେବଳ ଧ୍ୟାନ ବିଦ୍ୟମାନ ।”

ପଞ୍ଚିତ ଜବାହରଲାଲ ନେହେରୁ ଗାନ୍ଧିଜୀଙ୍କ ବିଷୟରେ କହନ୍ତି—“ତାଙ୍କର ଗାନ୍ଧୀ ସର୍ବଦା ସରଳ ଓ ସଞ୍ଜତ । କଦାପି ଗୋଟିଏ ହେଲେବି, ଅପ୍ରାସଞ୍ଜିକ ବା ଅନାବଶ୍ୟକ ଶବ୍ଦ ସେ ବ୍ୟବହାର କରନ୍ତି ନାହିଁ ।”

ଶ୍ରୀ ଏନ୍.ବି.ସେନ୍ ତାଙ୍କ “ଉଇଟିସ୍ ଆଣ୍ଡ ଉଇଲ୍‌ସନ୍ ଅଫ୍ ମହାତ୍ମା ଗାନ୍ଧି” ପୁସ୍ତକରେ କହନ୍ତି—“ଲେଖକତାବଳରେ ସେ ଯେତିକି ଉଚ୍ଚକୋଟୀର ସେତିକି ସାବଲୀଳ । ଅର୍ଦ୍ଧଶତାବ୍ଦୀ ଧରି ତାଙ୍କ ରାଜନୈତିକ, ସାମାଜିକ, ଶିକ୍ଷା, ଧର୍ମ ଏବଂ ନୀତି ସମ୍ବନ୍ଧୀୟ ଲେଖାବଳୀ ଦେଶରେ ତଥା ବିଦେଶରେ ବହୁ ପ୍ରଶଂସା ଓ ଧ୍ୟାନ ଆକର୍ଷଣ କରିଥିଲା ।”

ପି: ଅର: ବି:

## ବନ୍ଧୁ ପୁରୁଷ

ଶ୍ରୀ ଗୌରହରି ରାଉତ

ବନ୍ଧୁ କଠୋର ତାକରେ ଯାହାର

କର୍ମିତ ହେଲା ଆକାଶ ବତାସ

କର୍ମିତ ହେଲା ଗୋରା ଶାପକର କଳ,

ଧୂଳି ଧରଣୀରେ ବାହୁଦ ଖୋଲାଲ

ତାକିଲା ସେଦିନ—

“ରକ୍ତ ଦିଅରେ

ଦେବି ମୁଁ ତୁମକୁ

ମୁକ୍ତି-ମଗାଲ୍ ମୂଲ ॥”

ତାକିଲା ସେଦିନ—

“କେଉଁ ଗଠ ଆରେ

ବନ୍ଦିନୀ ଆଜି କରୁଣ କଷ୍ଟ

ବାନ୍ଧେ ଭାରତ ମା’,

ଉଠୁ “ଆଜାଦ୍” ରଖନ୍ତୁକାରେ

ଲାଲ୍ ସକାଳେ

ବନ୍ଧୁକ ଆଜି କବାଦ୍ ଦେବରେ

ବିଦେଶୀ-ବେପାରୀ ହଟିଯା ‘ହଟିଯା’ ।

ପରେ ଚୋର ଆଜି ଶସ୍ତ୍ର କରୁଛି ନାଟ—

ମିତ୍ର ପରିକା ସହାର କରି

ସାଲିଦ୍ କରି ତା’ ହିଂସ୍ର ରାତିରେ

ଦେଖୁଛୁ ଭାବିବୁ ସ୍ଵାଧୀନ ହେବାର ବାଟ ?

କହ କେଉଁ ଜାତି ପାଇବି ମୁକ୍ତି

ଧରି ଗୁହାରିର ପଥ ??

ଶାନ୍ତୁକ ଭିରେ ଛାଡ଼ି ଦେବ ତା’ରେ—

ପୁଣ ସଦି ଧରେ କାକୁଡ଼ି ମିନତି ନାତି,

ରକ୍ତ ପିପାସୁ ନାନୁଆର ଠାରେ

ଉଦୟ ହେବକି ଧର୍ମ—ଧାରଣା

ଏଥିପାଇଁ ଲୋଡ଼ା ଲାଠି ॥

କହରେ କହରେ—

ବିଦେଶୀ ଜୋତାର ଗୋଇଠା ମାଡ଼ ତୁ

କେତେଦିନ ସହୁଥିବୁ,

ରକ୍ତର ନଈ ବହିଯାଉ ପଛେ

ମଥାଟେକି ଶୁଲିଥିବୁ ॥

ଅନ୍ଧାର ତଳେ ବନ୍ଧା ହୋଇ ତୁ

କେତେ ଦିନ ପଡ଼ିଥିବୁ ??

କଦମ୍ କଦମ୍ ପକାଇ ଆ’ରେ

ଜଳିଉଠୁ ଏବେ ମୁକ୍ତିର ଶେଷ ନିଆଁ,

ଶୁଲରେ ବାନ୍ଦିନୀ “ଆଜାଦ୍ ହିନ୍”

ଫୁଟିବ କମାଣ ଦିଲ୍ଲୀ ଦୁଆରେ

“ବନ୍ଧେ ଭାରତ ମା’ ।

ଅଗ୍ନିଗର୍ଭା ତାକରେ ତାହାର

ଉଠିଲା ଜନତା ମୁକ୍ତିମଗାଲ ଧରି

ବିଦ୍ରୋହ ନିଆଁ ଖେଳିଲା ଆକାଶେ,

ସାଣି ପବନରେ

ଲେଲିହାନ୍ ଶିଖା ପରି ॥

ହିଂଲରୁଠାରୁ ମାଗିଲା ସୈନ୍ୟ ବଳ—

ଶଂକିତ ହେଲା ଗୋରା ଶଇତାନ୍

ବିଦେଶୀ ବେପାରୀ ମୁକ୍ତେ ପଡ଼ିଲା ମାଡ଼

ହଟିଗଲେ ଶେଷେ ଭାରତ ଭୂଖିବୁ

ଆସିଥିଲେ ଯେତେ ପାରିହୋଇ ପାରାବାର ॥

ସ୍ଵାର୍ଷ୍ଟ ନଂ-୨୪/୩,

ମୁକ୍ତି-୯ (ପୁର), ‘ର’ ଟାଉନ୍,

ଭୁବନେଶ୍ଵର

# ଜାତୀୟ ସ୍ଵାଭିମାନୀ ଗଣକବି ବୈଷ୍ଣବ ପାଣି

ଡକ୍ଟର ନିରଞ୍ଜନ ସାହୁ

ଓଡ଼ିଆ ଭାଷା-ସାହିତ୍ୟ ଓ ସମାଜ ଜୀବନ ଯେତେବେଳେ ବଞ୍ଚିବା ପାଇଁ ସଂଗ୍ରାମ କରୁଥିଲା, କରାଳ ନ'ଅଙ୍କ ଦୁର୍ଭିକ୍ଷର ଛାଇ ଯେତେବେଳେ ଓଡ଼ିଆ ଜନପ୍ରାଣକୁ କବଳିତ କରିଥିଲା, ମାତୃଭାଷା ଓ ମାତୃଭୂମିର ଏହିପରି ଏକ ଦୁର୍ଦ୍ଦିନ ସମୟରେ ନିର୍ଭୀକ ଓ କଳାର ଫସଲ ପ୍ରକାଶ ଗଣକବି ବୈଷ୍ଣବ ପାଣିଙ୍କର ଜନ୍ମ । ଦୁଇ ବିଶ୍ଵଯୁଦ୍ଧ ଓ ମହାତ୍ମା ଗାନ୍ଧୀଙ୍କ ଡାକରାରେ ଭାରତର ବହୁବାହିତ ସ୍ଵାଧୀନତା ସଂଗ୍ରାମ ସମକାଳୀନ ସମୟ ତାଙ୍କର ଥିଲା କର୍ମମୟ ଓ କଳା ଗୋଶାଳୀ ସର୍ଜନାର ସମୟ । ୧୮୮୨ ମସିହାର ଶାରଦୀୟ ଚନ୍ଦ୍ର ଚୋରାରିତ ରଚନା କୁମାରପୁଷ୍ପିନୀରେ ଜନ୍ମନେଇ ଓଡ଼ିଆ ଯାଗକୁ ଶିକ୍ଷିତର ମଣ୍ଡିତ କରି ୧୯୫୬ ମସିହାର ବୈଶାଖ ଅମାବାସ୍ୟାରେ ତାଙ୍କର ଜୀବନ ଦୀପ ଲିଭିଯାଇଥିଲା । ଶତାଧିକ ଗୀତାଭିନୟ ଓ ଗୀତିନାଟ୍ୟ ପୁସ୍ତକର ସେ ହୋଇଛନ୍ତି ସୁଗ୍ରସଂଖ୍ୟା । ଯାଗ ସାହିତ୍ୟରେ ସଂସ୍କାର ଆଣିବା ପାଇଁ ତାଙ୍କର ଆତ୍ମା ଉଦ୍ୟମ ଅବିଚଳ ଶୀର୍ଷ । ସେ କପରଟି କବି ନୁହଁନ୍ତି, ସେ ଥିଲେ ସ୍ଵଭାବ ବୈ । ସମସ୍ତୋପଯୋଗୀ କଳାକାର ଓ ସଚେତନ ପ୍ରକାଶ ।

ବଚକ ଜିଲ୍ଲା ଅନ୍ତର୍ଗତ ମାହାଙ୍ଗାଆନାର କୋଠପଦାଠାରେ ପିତା ସୁବର୍ଣ୍ଣ ପାଣି ଓ ମାତା ଗୁଣଦେବୀଙ୍କ କୋଳରେ ସେ ଜନ୍ମ ଗ୍ରହଣ କରିଥିଲେ । ଶିଶୁ ଅବସ୍ଥାରୁ ଗୋରାଞ୍ଜ ଥିବାକୁ ପିତାମାତା ବଡ଼ଠାକୁରଙ୍କ ବଡ଼ଛତା ତଳେ ତାଙ୍କୁ ବୈଷ୍ଣବ କରିଦେଇଥିଲେ । ସେ ହେଲେ ପ୍ରଭୁଙ୍କର ବରପୁତ୍ର । ପ୍ରଭୁଙ୍କ ଅପାର କରୁଣାରୁ ସେ ଗୋଗପୁତ୍ର ହୋଇ ବୈଷ୍ଣବ ନାମରେ ପରିଚିତ ହେଲେ । ପୁଃଖ ଓ ଦାରିଦ୍ର୍ୟ ତାଙ୍କର ଥିଲା ତିନି ସହଚର । ଅଳ୍ପ ବୟସରୁ ଉଷାପାଇଁ ସେ କୋଠପଦା ମହଙ୍ଗାଙ୍କର ଫୁଲତୋଳା ଓ ଗୋରକ୍ଷକ ଭାବରେ ନିଯୁକ୍ତ ହୁଅନ୍ତି । ମହଙ୍ଗାଙ୍କ ଯାଗଦଳ ପ୍ରତି ଆକୃଷ୍ଟ ହେଲେ ଓ ନୃତ୍ୟଗୁରୁ ଶିବରାମ ସିଂହଙ୍କ ପାଖରୁ ନୃତ୍ୟ ଶିକ୍ଷାକରି ଗୋଟିପୁଅ ମାଟିଲେ ଓ ପରେ ପରେ ଗୁରୁଶିକ୍ଷକ ପାଲାଗାହାଣ ଓ ଓଷାଦୀ ଜୀବନ କଟାଇଲେ । ୧୯ ବର୍ଷ ବୟସରେ ଜୟରାମ ପଣ୍ଡାଙ୍କ ବନ୍ୟାକୁ ବିବାହ କଲେ । ପରେ ପରେ ରଜକିନୀ 'ହର' ପାଣି ଗ୍ରହଣ କଲେ । ଚଣ୍ଡିଦାସଙ୍କ 'ରାମୀ' ପରି 'ହର' ହେଲା ବୈଷ୍ଣବ ପାଣିଙ୍କ କଳା ଫସଲର ପ୍ରେରଣା ଦାୟିନୀ । ପଙ୍କଜ ପଟ୍ଟନାୟକ ଉପରାଜି ଜୀବନର ପାପପଙ୍କଜରୁ ସେ ଫୁଟାଇଛନ୍ତି ସୁଜନଶାଳି ସାହିତ୍ୟର ପଙ୍କଜ । କଳାର କାର୍ତ୍ତବୀ ସର୍ଗ, ସଙ୍ଗୀତର ମାଧୁର୍ଯ୍ୟ, କଳାର ଲାବଣ୍ୟମୟ ଓ ସୌରଭଯୁକ୍ତ ଶବ୍ଦକଳ ।

ଗଣକବି ବୈଷ୍ଣବ ପାଣି ଥିଲେ ଅବାଧାରଣ ପ୍ରତିଭା । ଗୀତାଭିନୟ ଦ୍ଵାରା ପୁର ପଲ୍ଲୀର ଜନତାଙ୍କୁ ସେ ମତ୍ତପୁଷ୍ଟ କରିଥିଲେ । ତାଙ୍କର ଗୀତିନାଟ୍ୟ ପଢ଼ି ସମାଜର ଏକଦା ମନୋରଞ୍ଜନ କରୁଥିଲା । ତାହା ଫଳେ ଶିକ୍ଷିତ ବିଦ୍ୟାଳୟରେ ଆଜି ନୂତନ ମର୍ଯ୍ୟାଦା ଲାଭ କରିଛି । ସେହିପରି ଓ ସାଗରୀ ଦାସଙ୍କ ପରି କଥିତ ଭାଷା ଓ ଗଦ୍ୟସୂତ୍ର କଳା ପ୍ରୟୋଗ କରି ଆଧୁନିକ ଓଡ଼ିଆ ନାଟ୍ୟ ସାହିତ୍ୟର ପୁଷ୍ପଭୂମିରେ ବୈଷ୍ଣବ ପାଣି ସ୍ଵୀକୃତ ଓ ଗଣାପୂତ ହୋଇଛନ୍ତି । ତାଙ୍କ ସମ୍ପର୍କରେ ସମାଲୋଚକ ପୁରେନ୍ଦ୍ରମହାନ୍ତି କହିଛନ୍ତି-“ବୈଷ୍ଣବ ପାଣିଙ୍କ ଜୀବନ ଅତିବାହିତ ହୋଇଥିଲା ବର୍ଦ୍ଧନ ପଙ୍କ ମଧ୍ୟରେ । କିନ୍ତୁ ତାଙ୍କ କବିତ୍ଵର ପଙ୍କ ଆତ୍ମମାନଙ୍କର ଉପରେତନାକୁ ଆଜି ସୁଦ୍ଧା ପୁରାଣିତ କରି ରଖୁଅଛି । ତାଙ୍କ ସର୍ଗରେ ପୁଣି ପଙ୍କ ସୁଦ୍ଧା ଗୋଳା ଚନ୍ଦନରେ ପରିଣତ ହୋଇଅଛି ।”

ଗଣକବି ବୈଷ୍ଣବ ପାଣି ଶତାଧିକ ଗୀତାଭିନୟ ପୁସ୍ତକ ରଚନା କରିଛନ୍ତି । ଗୀତିନାଟ୍ୟ, ପୁଆଙ୍ଗ, ଫାଣି ଆଦି ପୁସ୍ତକର ଓଡ଼ିଆ ଲୋକନାଟ୍ୟ ପରମ୍ପରାକୁ ସମୃଦ୍ଧ ଓ ପ୍ରାଣବତ୍ତ କରିଛନ୍ତି । ଓଡ଼ିଆ ଯାଗକୁ ନୂତନରୂପ ଓ ନବଜୀବନ ସେ ପ୍ରଦାନ କରିଛନ୍ତି । ଗଣଭାଷାରୁ ନାଟକର ଭାଷାରୂପେ ଗ୍ରହଣ କରିବା ବୈଷ୍ଣବ ପାଣିଙ୍କ କୃତିତ୍ଵ । ପୁରାଣକୁ ଆଶ୍ରୟକରି ଗୀତିନାଟ୍ୟ ରଚିତ ହେଲେ ମଧ୍ୟ ସେ ପୁସ୍ତକକୁ ବାକ୍ସବାଦିମୁଖୀ କରାଇଛନ୍ତି । ନେତାଜୀ ବଧ, ଭାବଣ ବଧ, ରଙ୍ଗପଦା, ବ୍ରଜଲୀଳା, ଧ୍ରୁବଚରିତ, ପ୍ରସାଦ ଚରିତ, କୀର୍ତ୍ତକ ବଧ, ନଳଦମୟନ୍ତୀ, କାର୍ତ୍ତବୀର୍ଯ୍ୟ ସଂହାର, ଗଙ୍ଗାଭଗୀରଥ, ନାବକେଳି, ଶକୁନ୍ତଳା, ବେଶାବନ୍ଦନ, ଗୋଧନ ହରଣ, ରଞ୍ଜାବତୀ ହରଣ, କର୍ଣ୍ଣବଧ, ଦକ୍ଷଯଜ୍ଞ, ଭକ୍ତ ପୁଦାମା, ଭୀଷ୍ମଶରଣ୍ୟା ପ୍ରଭୃତି ତାଙ୍କର ପୌରାଣିକ ଗୀତାଭିନୟ । ପୁରାଣ ବିଷୟବସ୍ତୁକୁ ସମକାଳୀନ ସମାଜ ଜୀବନ ସହିତ ମିଶାଇ ଏକ ବିରାଟନ ମାନବିକ ଭାବବୋଧ ସେ ପୁସ୍ତକ କରିଛନ୍ତି । ପ୍ରତ୍ୟେକଟି ପୁସ୍ତକରେ ରହିଛି ବିରାଟନ ସାହିତ୍ୟିକ ମୂଲ୍ୟ । କଳାପଙ୍କ ମୂଲ୍ୟ ସହିତ ହାସ୍ୟରସ ପୁସ୍ତକ ତାଙ୍କର ଅଭିନବ ।

ସେ ଥିଲେ ସମାଜ ସଂସ୍କାରକ ପ୍ରକାଶ । ଗୀତାଭିନୟ ଭିତରେ ନୂତନ ସଂସ୍କାରର ସ୍ଵର ଉଗୋଳନ କରିଛନ୍ତି । ପଦ୍ୟ, ସହିତ ଉଦ୍ୟ ସଂଳାପର ସଂଯୋଜନା କରିଛନ୍ତି । 'ହୃତ' ବନ୍ଧନେ କରିଛନ୍ତି ସାମାଜିକ ଚେତନା । ସବୁକଥା ସେ ନୂତନ କରି କହିଲେ ।

ନୂତନ ଶୈଳୀ ପ୍ରଦାନ କଲେ । ସରଳ ଓ ଛୁଟିଶୀଳ କରି ପରିବେଷଣ କଲେ । ତାଙ୍କର ଲେଖନୀ ସମାଜର ବିଭିନ୍ନ ଦିଗକୁ ସ୍ପର୍ଶକଲା । 'ନହିଆସୁର ବଧ' ଗୀତାଭିନୟରେ ଆଧୁନିକ ସମାଜର ଶୁକ୍ତି ନୀବନ ପ୍ରତି ତୀବ୍ରତା ଦୃଷ୍ଟିପାତ କଲେ-

"ରାଜା ଘରେ ଶୁକ୍ତି ଖଟି  
ମାପକରେ ଜମା ଦିବିନ ଛୁଟି  
ପର ମୁହଁ ଶୁଣି ଭାରିନା ମୋହର  
ଦରଷରେ ଦିନ ନେଉଛି କାଟି"

"ଦ୍ରୋପଦୀ ଦୃଶ୍ୟପର", "ଅନ୍ତନ ଲାଖବିକା" ଗୀତାଭିନୟରେ ଶୁକ୍ତି ନୀବନ ପ୍ରତି ବ୍ୟଙ୍ଗାତ୍ମକ ଦୃଷ୍ଟି କରି ନିକ୍ଷେପ କରିଛନ୍ତି । ଅନ୍ୟାନ୍ୟ ଗୀତାଭିନୟରେ ଆଧୁନିକ ସମାଜନୀବନର ସରଦାମ ବୁଦ୍ଧି, ବିଳାପି ପୋଷାକ ପିନ୍ଧା, ଜାତିର ଅବସ୍ଥା, ମଦ୍ୟପାନର କୁପରିଣାମ, ସହରୀ ବେଶ୍ୟା ନୀବନ, ନୀବନର ବିବିଧ ଅସଦାସତା ଇତ୍ୟାଦି ସରକାରଙ୍କର ଅତ୍ୟାଚାର, ରାଜା ଓ ନମିଦାରଙ୍କ ଗୋଷ୍ଠୀ, ସ୍ୱାଧୀନତା ସଂଗ୍ରାମ ଚିହ୍ନ, ଜାତୀୟତାର ଭାବତରଙ୍ଗ, ଛୁଆଁ ଅଛୁଆଁ ଭେଦଭାବ, ଭାଷାପ୍ରୀତି, ଦେଶପ୍ରୀତି ଇତ୍ୟାଦି ସାମାଜିକ ଚିହ୍ନ ନୂତ, ରଜକରକଳୀ, ଗଉଡ଼-ଗଉଡୁଣୀ, ଖବର ଶବ୍ଦରୁଣୀ ଆଦି ଚରିତ୍ର ମାଧ୍ୟମରେ ପ୍ରଦାନ କରିଛନ୍ତି । କବି ପୁସ୍ତିସଂଗ୍ରାମର କଥା ବହିଛନ୍ତି-

ଦେଖ ଦେଖ ଭାଇ ଭାଣ୍ଡିଲାଣି ଆଜି  
ଗୋରାଙ୍କ ବିପଲ ଖାନାରେ  
କାଲିର କାଲିବା ନାହିଁ ଆଜି ଆଉ  
ପରଠି ସୁଖର ସେନାହେ ।

ସେ ପ୍ରଥମ କରି, ଯିଏକି ତତ୍କାଳୀନ ବ୍ରିଟିଶ୍ ଶାସନ ସମୟରେ କାରାଗାରକୁ ଜଗନ୍ନାଥଙ୍କ ମନ୍ଦିର ସହିତ ତୁଳନା କରିଛନ୍ତି । ଦେଶପାଇଁ କାରାବରଣ କଲେ ନିନ୍ଦନୀୟ ନୁହେଁ, ତାହା ଶୌରବମୟ ବୋଲି ବହିଛନ୍ତି । ଏହା କବିଙ୍କର ସଂଗ୍ରାମୀମାନଙ୍କ ପାଇଁ ମୁକ୍ତ ଅଭିନୟନ ।

ପାଣିକବି ଭଣ୍ଡାରୀ ଆଧ୍ୟାତ୍ମିକତା ପ୍ରସ୍ତାବ ଦେଖିବା ପରେ ସେ ବିଶେଷ ଗୁରୁତ୍ୱ ଆରୋପ କରିଛନ୍ତି । 'ପ୍ରସାଦ ଚରିତ' ଗୀତିନାଟ୍ୟରେ ତାଙ୍କର ଭକ୍ତିପ୍ରାଣତା ଓ ବିଭୂତପ୍ରମତ ପରିଚୟମିଳେ ।

"ତିନାଇ ଦେଉଛି ପିତା ପରୁଣିଲ ଯେଉଁ କଥା  
ଶୁଣିଥା ହୁଏ, ନାହିଁତା ଜାତିପତି ନାହିଁତା ବାଡ଼ିବୁଡ଼ି  
ଭ୍ରମର ପରାସେ ଭ୍ରମି ହୁଏ ପଦ୍ମେ ମଧୁରୁସେ ।"

ତାଙ୍କର ଗୀତାଭିନୟରେ କାବ୍ୟର ସହିତ ନାଟକୀୟ ରସର ହୋଇଛି ମଧୁର ସମାବେଶ । ସେ ବିବିଧ ରସର ଅବତାରଣା କରିଛନ୍ତି । ତାହା କଳାତ୍ମକ ଓ ଦୃଶ୍ୟସ୍ପର୍ଶୀ । ଶବ୍ଦ ସଂଯୋଜନା ହୋଇଛି ପ୍ରାଣସ୍ପର୍ଶୀ । ବିଶେଷକରି ଭକ୍ତିରସ, ବାସ୍ତବ୍ୟରସ,

କୀରଣସ, କରୁଣରସ ଓ ଶୃଙ୍ଗାରରସ ଗଣାନୁମୋଦୀ ହୋଇଛି । ବାସ୍ତବ୍ୟରସ ପ୍ରାଣସ୍ପର୍ଶୀ ହୋଇଛି :-

"ମାଆ ମାଆ ଡାକ ଆଉ କାହାଠାରୁ ଶୁଣିବିରେ  
ରସି ଯାଉଥିଲେ ତାକୁ କୋଳକରି ଆଣିବିରେ ।"

ଭକ୍ତିରସ ଓଡ଼ିଆ ଗୀତାଭିନୟର ମୁଖ୍ୟରସ । ପାଣିକବି ତାଙ୍କ ଗୀତାଭିନୟରେ ଭକ୍ତିରସର ସ୍ୱର୍ଣ୍ଣୀୟ ଭଙ୍ଗାସ ପୁଷ୍ଟି କରିଛନ୍ତି । ସେ ରଜକ ରଜକିନୀ, ଦୁତ ଓ ଅନ୍ୟାନ୍ୟ ଗ୍ରାମ୍ୟଚରିତ ମାଧ୍ୟମରେ ବିମଳ ହାସ୍ୟର କଲ୍ୟାଣ ପୁଷ୍ଟି କରିଛନ୍ତି ।

ଓଡ଼ିଆ ସାହିତ୍ୟରେ ବହୁ ଗୀତାଭିନୟର ପ୍ରସ୍ତାବ ରହିଛନ୍ତି । କବିତନ୍ତ୍ର ରଘୁନାଥ ପରିଜ୍ଞା, ଜଗନ୍ନାଥ ପାଣି, ଗୋପାଳଦାଶ, ଗଣକବି ବୈଷ୍ଣବ ପାଣି, ବାଳକୃଷ୍ଣ ମହାନ୍ତି, ମୋହନଗୋସ୍ୱାମୀ, କବିତନ୍ତ୍ର କାଳୀଚରଣ ପଟ୍ଟନାୟକ, ବାବାଜୀ ବୈଷ୍ଣବ ଚରଣ ଦାସ, କବିମଞ୍ଜୁଳ କୃଷ୍ଣପ୍ରସାଦବସୁ ପ୍ରମୁଖ । ଜଗନ୍ନାଥ ପାଣି ଗୀତାଭିନୟ ପୁଷ୍ଟିରେ ପ୍ରଥମ । କିନ୍ତୁ ବୈଷ୍ଣବ ପାଣି ସେଥିରେ ନୂତନଶୈଳୀ ଓ ସଂସ୍କାର ଆଣି ଗୀତାଭିନୟ କରାଇଲେ । ଉଦ୍ୟ ଓ ଗଦ୍ୟ ସଂଳାପ, ସାମାଜିକ ଆବେଦନ, ସ୍ୱାଭାବିକତା, ଓଡ଼ିଶୀ ଓ ମଧ୍ୟଯୁଗୀୟ ବିଦଗ୍ଧ କବିମାନଙ୍କର ଛନ୍ଦକୁ ଗ୍ରହଣ କରି ସେ ସଙ୍ଗୀତ ପୁଷ୍ଟି କରିଛନ୍ତି । ସଙ୍ଗୀତକୁ ଛାଡ଼ି ଗୀତାଭିନୟ ବା ଗୀତିନାଟ୍ୟ ବୈଦିଷ୍ୟହୀନ । ସଙ୍ଗୀତ ମଧୁସର୍ଗ ଦିଏ । ତେଣୁ ଓଡ଼ିଆ ଗୀତାଭିନୟ ସଙ୍ଗୀତ ବହୁଳ ଓ ଗୀତିନୟ ସଂଳାପ ପ୍ରଧାନ । ଜଗନ୍ନାଥ ପାଣି ଗୀତାଭିନୟରେ ଛନ୍ଦକୁ ଗ୍ରହଣ କରିଛନ୍ତି । ଗୋପାଳଦାଶ ସଂଗୀତକୁ ଜନନୀବନ ସହିତ ସମ୍ପୃକ୍ତ କରିବାକୁ ପ୍ରାଥମିକ ଉଦ୍ୟମ କରିଛନ୍ତି । ତେବେ ତାଙ୍କର ଗୀତାଭିନୟ ପାରମ୍ପରିକ ସଙ୍ଗୀତ ପ୍ରଧାନ । ପ୍ରାଚୀନ ସଙ୍ଗୀତର ଛନ୍ଦ ଓ ରାଗରାଗିଣୀକୁ ଗ୍ରହଣ କରିଛନ୍ତି । ଗଣକବି ବୈଷ୍ଣବ ପାଣି ଗୀତାଭିନୟରେ ଓଡ଼ିଶୀ ସଙ୍ଗୀତକୁ ନୂତନରୂପ ପ୍ରଦାନ କରିଛନ୍ତି । ଗୀତାଭିନୟକୁ ଜନନୀବନ ସହିତ ସମ୍ପୃକ୍ତ କରାଇଛନ୍ତି । ପାରମ୍ପରିକ ସଙ୍ଗୀତକୁ ଗ୍ରହଣ କରି ନୂତନ ସଙ୍ଗୀତର ରୂପ ପ୍ରଦାନ କରିଛନ୍ତି । ଲୋକ ସଙ୍ଗୀତ ଓ ଓଡ଼ିଶୀ ସଙ୍ଗୀତର ଅପୂର୍ବ ସମନ୍ୱୟ ସାଧୁତ ହୋଇଛି । ଶବ୍ଦ ସଂଯୋଜନାରେ ଫୁଟିଛି ଚେତନା ଓ ସ୍ୱାଭାବିକତା । ପରିହିତ କଥୁତ ଶବ୍ଦକୁ ନେଇ ମାଧୁର୍ଯ୍ୟ ପୁଷ୍ଟି କରିଛନ୍ତି । ଆନୁପ୍ରାସିକ ଧ୍ୱନିରେ ସଙ୍ଗୀତଗୁଡ଼ିକ ହୋଇଛି ନିର୍ମିତ ଓ ମଧୁର । ଏହାବ୍ୟତୀତ ମଧ୍ୟଯୁଗୀୟ କବିମାନଙ୍କର ଛନ୍ଦକୁ ଗ୍ରହଣ କରି ବିଦଗ୍ଧ କାବ୍ୟକତା ପୁଷ୍ଟି କରିବା ସହିତ ସେ ଶୀର୍ଷନ, ରାସ, ଭାଗବତ, ସିପଦ ଆଦି ଛନ୍ଦକୁ ଗ୍ରହଣ କରିଛନ୍ତି । ରସକୁଳ୍ୟା, ରାମକେରୀ, ଚନ୍ଦ୍ରକଳି, ଚଉଦ ଅକ୍ଷରୀ, ହୁଡ଼ା, ବାଉଳ, ହୁମ୍ମା, ବଚନିକା, ଓଗାଳ ପ୍ରଭୃତି ବ୍ୟବହୃତ କରିଛନ୍ତି । ପ୍ରତ୍ୟେକଟି ସଙ୍ଗୀତ ହୋଇଛି ଚିତ୍ତ ଉନ୍ମାଦକାରୀ । ଏହା ତାଙ୍କ ଅନ୍ୟ ପ୍ରତିଭାର ନିଦର୍ଶନ ।

ଆଧ୍ୟାପକ ଓଡ଼ିଆ ବିଭାଗ,  
ମାହାତ୍ମା ପୁଷ୍ପଗିରି ମହାବିଦ୍ୟାଳୟ,  
ଏରକଣା, ମାହାଙ୍ଗା, କଟକ



# ଦାର୍ଶନିକ ଡକ୍ଟର ରାଧାକୃଷ୍ଣନ

ଡଃ ରାଧାକୃଷ୍ଣନ ତିରୁଚାନି ସହରରେ ଏକ ମଧ୍ୟବିତ୍ତ ପରିବାରରେ ୧୮୮୮ ସେପ୍ଟେମ୍ବର ମାସ ୫ ତାରିଖରେ ଡକ୍ଟର ସର୍ବପଲ୍ଲୀ ରାଧାକୃଷ୍ଣନ ଜନ୍ମ ଗ୍ରହଣ କରିଥିଲେ । କୁହାଯାଏ ଯେ ତାଙ୍କ ପିତା ଛାତ୍ରୀ ଶିକ୍ଷା ନକରି ପୁତ୍ର ପୁରୋହିତ ହେଉ ବୋଲି



ସୂଚୁଥିଲେ । ସେ ତିରୁଚାନି ଏବଂ ପରେ ପରେ ଭେଲୋରର ବିଦ୍ୟାଳୟରେ ବିଦ୍ୟାଧ୍ୟୟନ କରିଥିଲେ । ପରେ ସେ ମାନ୍ନାଜର ଶ୍ରୀକ୍ଷାୟାନ କଲେଜରେ ଯୋଗ ଦେଇ ଦର୍ଶନ ଶାସ୍ତ୍ର ଅଧ୍ୟୟନ କଲେ । ଆକସ୍ମିକ ଭାବରେ ଦର୍ଶନ ଶିକ୍ଷା ପ୍ରତି ଆକୃଷ୍ଟ ହୋଇ ରାଧାକୃଷ୍ଣନ ତାଙ୍କର ଆସୁବିଶ୍ୱାସ ନିଷ୍ଠା ଏବଂ ବଳିଷ୍ଠ ଅଧ୍ୟବସାୟ ଦ୍ୱାରା ଦାର୍ଶନିକ ହୋଇଗଲେ ।

## ଦର୍ଶନ ଏବଂ ଜୀବନ

ବେଦାନ୍ତର ନୀତିବୋଧ ଏବଂ ଏହାର ବହୁରତ ପୁସ୍ତକ୍ରମୀ ହେଉଛି ତାଙ୍କର ପ୍ରଥମ ପ୍ରକାଶିତ ପୁସ୍ତକ । ମାନ୍ନାଜ ବିଶ୍ୱବିଦ୍ୟାଳୟର ଏନ୍. ଏ. ଉପାଧିର ପରୀକ୍ଷା ପାଇଁ ପୁସ୍ତକ

ହୋଇଥିବା ଏହି ଗୋଧ-ପ୍ରବନ୍ଧ ୧୯୦୮ରେ ପ୍ରକାଶିତ ହେବାପରେ ନିଃସନ୍ଦେହରେ କଣେ ସୁଦକ୍ଷ ମହାନ ଦାର୍ଶନିକ ଭାବରେ ତାଙ୍କର ଖ୍ୟାତି ଉତ୍ତରାତ୍ ଦର୍ବତ ସ୍ୱୀକୃତ ହୋଇଗଲା । ତାଙ୍କର ପରବର୍ତ୍ତୀ କ୍ରମେ ପୃଷ୍ଠ ଶେଷରେ ବୈଶିଷ୍ଟ୍ୟର ଅଧିକାର ହେଲା । ପୁଣି ସ୍କୁଲ ଦାର୍ଶନିକ-ଚିନ୍ତନକୁ ବୋଧଗାମୀ ଭାଷାରେ ପ୍ରକାଶ କରିବା ଅତି କଷ୍ଟସାଧ୍ୟ ବୋଲି ବିଚାର କରାଯାଏ । କିନ୍ତୁ ଅନାୟାସରେ ଏବଂ ସରଳ ଭାଷାରେ ଏପରି କରି ପାରିବା କ୍ଷମତା ପୁଣିନେୟମ ମଧ୍ୟରେ ଡକ୍ଟର ରାଧାକୃଷ୍ଣନ ଥିଲେ ଅନ୍ୟତମ ।

ଜୀବନକୁ ବୋଧଗାମ୍ୟ କରିବା ପାଇଁ ଦର୍ଶନ ହେଉଛି ଏକ ମାତ୍ର ଏବଂ ତାଙ୍କର ଭାରତୀୟ ଦର୍ଶନର ଅଧ୍ୟୟନ ସଂସ୍କୃତିର ବିକିଷ୍ଣା ପଦ୍ଧତି ଭାବରେ କାର୍ଯ୍ୟ କରିଛି । ପାଶ୍ଚାତ୍ୟ ଭାଷାରେ ଭାରତୀୟ ଚିନ୍ତନକୁ ବ୍ୟାଖ୍ୟା କରି ଏବଂ ସେ ସବୁ ସ୍ପଷ୍ଟ ଓ ଉପଯୋଗୀ ବୋଲି ପ୍ରମାଣ କରି ସେ ବିଦେଶୀ ଶାସନରେ ପୁଣି ହୋଇଥିବା ହିନ୍ଦୁମତ୍ୟତାରେ ନିର୍ଦ୍ଦିଷ୍ଟ ଭାରତବାସୀଙ୍କ ମଧ୍ୟରେ ଆସୋପଲବ୍ଧ ଲୋକ ନୂତନ ଚେତନା ଜାଗ୍ରତ କରିବାରେ ସମର୍ଥ ହୋଇଥିଲେ । କିନ୍ତୁ ସେ ସମ୍ପର୍କରେ ଦେଶବାସୀଙ୍କୁ ନିଶ୍ଚଳ ଦେଇଥିଲେ ଯେ ସେମାନଙ୍କର ଦୀର୍ଘ ଏବଂ ସମୃଦ୍ଧ ପରମ୍ପରା ଅବରୂପ ହୋଇଯାଇଛି ଏବଂ ସେଥିପାଇଁ ଆଧୁନିକ ବିବର୍ତ୍ତନ ଆବଶ୍ୟକ ବୋଲି ସେ ସବୁ ଦୁର୍ନୀତିମୂଳକ ତଥା ପୁଣ୍ୟ ପ୍ରଥା ପରିହାର କରିବାକୁ ପରାମର୍ଶ ଦେଇଥିଲେ ।

## ସାମାଜିକ ଅର୍ଥାକାର

ଡକ୍ଟର ରାଧାକୃଷ୍ଣନ ବିଦ୍ୟାଧ୍ୟୟନର ସଂକୀର୍ଣ୍ଣ ସୀମା ଅତିତମ କରି ସମସାମୟିକତାର ପରିପ୍ରେକ୍ଷୀରେ ରାଜନୈତିକ ତଥା ସାମାଜିକ ବିକାଶ କ୍ଷେତ୍ରରେ ତାଙ୍କର ଦାର୍ଶନିକ ଏବଂ ଆଧ୍ୟାତ୍ମିକ ଜ୍ଞାନରୁ ବିନିଯୋଗ କରିବାକୁ ସୂଚୁଥିଲେ ।

ସେ ବିଶ୍ୱାସ କରୁଥିଲେ ଯେ ଭାରତରେ ଦାର୍ଶନିକର ବର୍ତ୍ତମାନ ହେଉଛି ଅତୀତ ଉତ୍ତମ ସମ୍ପର୍କ ରଖି ଉଦ୍ଦିଷ୍ଟତା ଅତିମୁଖୀ ପୁଣି ସମ୍ପ୍ରଦାରଣ । ସମାଜ ପ୍ରତି ଅର୍ଥାକାରବଦ୍ଧତା ତାଙ୍କ ପାଶ୍ଚାତ୍ୟପୂର୍ଣ୍ଣ ଲେଖାବଳୀରେ ବୀରହୃଦୟ ଦୂର, ଏପରିକି ପ୍ରାଚୀନ ଶାସ୍ତ୍ରଗୁଡ଼ିକର ଆଧୁନିକ ପୁଣିରୁ ବ୍ୟାଖ୍ୟା ଏବଂ ଉପନିବେଶବାଦୀ ଅବସ୍ଥାପନକରଣ ପ୍ରତି ତାଙ୍କର ବୌଦ୍ଧିକ ପ୍ରତିରୋଧ ଜନମାନସରେ ଡକ୍ଟର ରାଧାକୃଷ୍ଣନଙ୍କର ବଳିଷ୍ଠ ଭାବମୁଖି ଗଠକ କରିଥିଲା । ଯାଧାରଣ

ଭାନନେତା ଏବଂ ବିଦ୍ୟାବିଦ୍ୟାନଳାଠାରୁ ସେ ସ୍ୱତଃ ବୋଲି ବାରି  
ହୋଇ ପଢ଼ୁଥିଲେ ।

### ପ୍ରେରଣାଦାୟକ ଶିକ୍ଷକ

ସାଂସାରିକ ବ୍ୟାପାରରେ ନିର୍ଲିପ୍ତ ଜଣେ ବଳିୟ ଏବଂ ନିମ୍ନାପର  
ବିଦ୍ୱାନ ହେବା ପରିବର୍ତ୍ତେ ତତ୍ତ୍ୱର ରାଧାକୃଷ୍ଣନ୍ ଜଣେ ଅତି ଦରଦୀ  
ମଣିଷ ଥିଲେ । ମାନ୍ୟତା ପ୍ରେସିଡେନ୍ସୀ କଲେଜର ପ୍ରାଧ୍ୟାପକ  
କାଳୀନ ତାଙ୍କ ଆଦ୍ୟ-ଜୀବନରୁ ସେ ଜଣେ ଅତି ଛାତ୍ରପ୍ରିୟ ଏବଂ  
ପ୍ରଭାବଶାଳୀ ଶିକ୍ଷକ ଥିଲେ । ୩୦ ବର୍ଷରୁ କମ୍ ବୟସରେ ତାଙ୍କୁ  
କଲିକତା ବିଶ୍ୱବିଦ୍ୟାଳୟ ପ୍ରାଧ୍ୟାପକ ପଦ ପାଇଁ ଆମ ଶ୍ରୀ  
କରାଯାଇଥିଲା । ସେ ୧୯୩୧ରୁ ୧୯୩୬ ଯାଏ ଆନ୍ତ  
ବିଶ୍ୱବିଦ୍ୟାଳୟର କୁଳପତି ଥିଲେ । ୧୯୩୯ରେ ସେ ବନାରସ  
ହିନ୍ଦୁ ବିଶ୍ୱବିଦ୍ୟାଳୟର କୁଳପତି ଭାବରେ ନିଯୁକ୍ତ ହେଲେ ।  
ଦୁଇବର୍ଷ ପରେ ସେ ବନାରସରେ ଭାରତୀୟ ସଂସ୍କୃତିରେ ସାର  
ସମ୍ପାଦି ଗାଓ ପ୍ରାଧ୍ୟାପକ ଭାବରେ ଦାୟିତ୍ୱ ବହନ କଲେ ।

୧୯୩୬ରେ ପୁଣି ତାଙ୍କ ବିଦ୍ୱବତ୍ତର ସ୍ୱୀକୃତି ମିଳିଲା । ସେ  
ଅବସରପୋଡ଼ି ବିଶ୍ୱବିଦ୍ୟାଳୟରେ ପ୍ରାଚ୍ୟ ଧର୍ମ ସମୂହ ଏବଂ ନୀତି  
ଶାସ୍ତ୍ରର ସ୍ଥାପନ ପ୍ରାଧ୍ୟାପକ ପଦପାଇଁ ଆମ ତ ହୋଇ ୧୬ ବର୍ଷ  
ଧରି ସେ ଦାୟିତ୍ୱ ନିର୍ବାହ କଲେ । ତାଙ୍କ ବିଷୟରେ ପ୍ରବୀଣତା  
ଏବଂ ସ୍ୱଚ୍ଛବିଷ୍ଣା ଓ ଅଭିବ୍ୟକ୍ତି ପାଇଁ ସେ ବହୁ ଆଜ୍ଞାସିତ ଶିକ୍ଷକ  
ଭାବରେ ପ୍ରବର୍ତ୍ତିତ ହେଲେ । ତାଙ୍କର ଜନସାଧାରଣଙ୍କ ପ୍ରତି  
ଆହରିକତା ଏବଂ ସାମର୍ଥ୍ୟ ତାଙ୍କୁ ଆଦୁରି ଅଧିକ ଭାବରେ  
ଲୋକପ୍ରିୟ କରିଥିଲା । ତାଙ୍କ ବ୍ୟକ୍ତିତ୍ୱର ଏହି ବିଭୂତି ତାଙ୍କର  
ଉନ୍ନତମୟ ଜୀବନରେ ଅସୁମାରି ଅନୁରକ୍ତ କୁର୍ବି କରି  
ଗୁଲିଥିଲା ।

ବିଭିନ୍ନ ଶାସନର ଶେଷ ପର୍ଯ୍ୟାୟରେ ଗାନ୍ଧିଜୀଙ୍କର କର୍ମଧାରା  
ଏବଂ ଚିନ୍ତନକୁ ସେ ଅତିମାନ୍ଦିତ ଏବଂ ଦିବ୍ୟ ବିଶ୍ଳେଷଣ କରି  
ପାରିଥିଲେ । ସ୍ୱାଧୀନ ଭାରତରେ ସେ ନେହେରୁଙ୍କର ବୈଦେଶିକ  
ନୀତିକୁ ଆଦର୍ଶବାଦୀ ବଳିଷ୍ଠ ପୁସ୍ତକମାନ ଯୋଗାଇ  
ଦେଇଥିଲେ ।

### ଅନ୍ତରାଷ୍ଟ୍ରୀୟ ସମ୍ମାନ

ଉଚ୍ଚ ନୀତି ଏବଂ ଅତ୍ୟନ୍ତ ବିଦ୍ୱାନ ସମ୍ମାନ ପ୍ରତି ତାଙ୍କର  
ଅଜ୍ଞାତର ସେ ଗ୍ରହଣ କରିଥିବା ଦାୟିତ୍ୱକୁ ସାଧୁତା ଏବଂ  
ନୈତିକତାର ମର୍ଯ୍ୟାଦା ପ୍ରଦାନ କରିଛି । ଭାରତରେ ତତ୍ତ୍ୱର  
ରାଧାକୃଷ୍ଣନ୍ ଜଣେ ଅତି ସମ୍ମାନିତ ଏବଂ ବିଦେଶରେ ସେ ତାଙ୍କ  
ସମୟରେ ଅନ୍ୟତମ ସର୍ବୋଚ୍ଚ ସମ୍ମାନିତ ଲୋକପ୍ରିୟ ବ୍ୟକ୍ତିତ୍ୱର  
ଅଧିକାରୀ ଥିଲେ । ସେ ଅତିଶୀଘ୍ର ଦାର୍ଶନିକ ଭାବରେ  
ଅନ୍ତରାଷ୍ଟ୍ରୀୟ ସ୍ୱୀକୃତ ପାଇ ପାରିଥିଲେ । ସ୍ୱାଧୀନତା ପରେ ଏହି  
ଦାର୍ଶନିକ ଲେଖାଦିଗ୍ଧ ଭାରତୀୟ ନିର୍ଯ୍ୟାସର ପରିପୁର୍ଣ୍ଣବ୍ୟକ୍ତି ଥିଲେ  
ମଧ୍ୟ ବିଶ୍ୱଜନୀତ ଅଭିମୁଖ୍ୟ ପାଇଁ ସୋଭିଏତ ରାଷ୍ଟ୍ର ସଂସଦେ ଜଣେ

ଆଦର୍ଶବାଦୀ ଦୁର୍ଭାବରେ ନବଜାତ ଭାରତୀୟ  
ଅନ୍ତରାଷ୍ଟ୍ରୀୟ କ୍ଷେତ୍ରରେ ପ୍ରତିଷ୍ଠିତ ବରାକରରେ  
ହୋଇଛନ୍ତି ।

### ରାଷ୍ଟ୍ରର ନେତୃତ୍ୱ

୧୯୫୨ରେ ତତ୍ତ୍ୱର ରାଧାକୃଷ୍ଣନ ଭାରତୀୟ ସାଧାରଣତନ୍ତ୍ର  
ଉପରାଷ୍ଟ୍ରପତି ଭାବରେ ନିର୍ବାଚିତ ହେଲେ । ୧୯୬୨ରେ ପଞ୍ଚ  
ବର୍ଷ ପାଇଁ ତାଙ୍କୁ ରାଷ୍ଟ୍ରର ସର୍ବୋଚ୍ଚ ପୁରାଣ କରାଗଲା । ରାଷ୍ଟ୍ରପତି  
ପ୍ରତି ଅନାସକ୍ତ ଜଣେ ଶିକ୍ଷାବିତ୍ ଏବଂ ପ୍ରବୀଣ ବିଦ୍ୱାନ ଭାବେ  
ଅନ୍ତରାଷ୍ଟ୍ରୀୟ ସମ୍ମାନର ଅଧିକାରୀଙ୍କୁ ରାଷ୍ଟ୍ରପତି ଭାବରେ ଅଧିକ  
କରାଇବା ହେଉଛି ଭାରତୀୟ ଗଣତନ୍ତ୍ରର ଗୌରବ । ତାଙ୍କ  
ପରି ନବଜାତ ଦେଶ ପକ୍ଷରେ ଦୁର୍ଭତାର ସହିତ ତାହାର ସୁରକ୍ଷା  
ଏବଂ ପରରାଷ୍ଟ୍ର ନୀତି, ଦୁଷ୍ଟିକୋଶ ଏବଂ ଅଭିଜ୍ଞତାକୁ ମୁକ୍ତି  
ଭାବରେ ବ୍ୟାଖ୍ୟା କରିବା ପାଇଁ ତାଙ୍କ ପରି ରାଷ୍ଟ୍ରପତି ପଦ  
ସୌଭାଗ୍ୟର ବିଷୟ । ରାଷ୍ଟ୍ର ରାଷ୍ଟ୍ର ମଧ୍ୟରେ ଅବିଶ୍ୱାସ ଏବଂ  
ଅନିଶ୍ଚିତତାର ପରିସ୍ଥିତିରେ ତାହାହିଁ ଥିଲା ଉନ୍ନତ  
ଆବଶ୍ୟକତା ।

ରାଷ୍ଟ୍ରପତି ଭାବରେ ତାଙ୍କ ନିଯୁକ୍ତିକୁ ଉଚ୍ଚ ପ୍ରଶଂସା କରି ଶତ୍ରୁ  
ରସେଲ କହିଥିଲେ ସେ ଭାରତର ରାଷ୍ଟ୍ରପତି ଭାବରେ ତତ୍ତ୍ୱର  
ରାଧାକୃଷ୍ଣନ ଅବସ୍ଥାପିତ ହେବାରେ ଦର୍ଶନ ବିଦ୍ୟା ସମ୍ପର୍କ  
ହୋଇଛି ଏବଂ ମୁଁ ଜଣେ ଦାର୍ଶନିକ ଭାବରେ ଏଥିରେ ବିଶେଷ  
ଭାବରେ ଆନନ୍ଦିତ । ଦାର୍ଶନିକମାନେ ଗାନ୍ଧୀ ପୁସ୍ତକ ବେଶି  
ପ୍ରେମେ ଗୁହୁଥିଲେ ଏବଂ ଜଣେ ଦାର୍ଶନିକଙ୍କୁ ରାଷ୍ଟ୍ରପତି କରିବାକୁ  
ଭାରତ ପ୍ରତି ଏହା ବରଦାନ ହୋଇଛି । ରାଧାକୃଷ୍ଣନଙ୍କ  
ରାଷ୍ଟ୍ରପତି କାଳୀନ ଘଟଣାବଳୀ ଜତିହାସରେ ରୋମାଞ୍ଚର ଏବଂ  
ବିପ୍ଳବଜନକ ଅଧ୍ୟାୟ । ୧୯୬୨ରେ ସେ ରାଷ୍ଟ୍ରପତି ହେବାର  
ମାସ ମଧ୍ୟରେ ତୀନ ଭାରତ ଆକ୍ରମଣ କଲା । ଏହା ପୂର୍ବ  
ରାଷ୍ଟ୍ରର ନୈତିକଦକ୍ଷ ଦୋହଲିଗଲା । କିନ୍ତୁ ରାଧାକୃଷ୍ଣନଙ୍କ ଦୃଢ଼  
ବଦ୍ଧଗଞ୍ଜୀର ସ୍ୱର ବେତାରତରଞ୍ଜରେ ପ୍ରତିଧ୍ୱନିତ ହୋଇ ଦେଶ  
ଯାଉଥିବା ରାଷ୍ଟ୍ରକୁ ଆଶ୍ୱସ୍ତ କଲା ।

୧୯୬୫ରେ ପାକିସ୍ତାନ ଆମ ଦେଶର ପଶ୍ଚିମ ବାଙ୍ଗଳା  
କଲା । ୧୯୬୫ ସେପ୍ଟେମ୍ବର ୨୫ରେ ରାଷ୍ଟ୍ରକୁ ଚୋରା  
ଉଦ୍‌ବୋଧନ ଦେଇ ତତ୍ତ୍ୱର ରାଧାକୃଷ୍ଣନ କହିଥିଲେ ଯେ, ପାକିସ୍ତାନ  
ଧରିନେଇଥିଲା ଯେ ଭାରତ ଅତି ଦୁର୍ବଳ; କିମ୍ବା ଅତି ଉତ୍ସାହୀତ  
ଧୁକ କରିବାକୁ ଅତି ଗର୍ବୋନ୍ମତ । ସ୍ୱାଭାବିକ ଭାବରେ ଶତ୍ରୁ  
ଅସ୍ତ୍ର ଧରିବାକୁ ଅନାଗ୍ରହୀ ହେଲେ ମଧ୍ୟ ନିଜର ପ୍ରତିରୋଧ  
ଆବଶ୍ୟକ ହେଲେ ଅସ୍ତ୍ର ଧାରଣ କରିବ । ପାକିସ୍ତାନ  
ନେଇଥିଲା ସେ ଦେଶରେ ସାମ୍ପ୍ରଦାୟିକ ବିଶ୍ୱାସନା ପ୍ରକ୍ରିୟା  
ଏବଂ ସେହି ବିପଦ ପରିସ୍ଥିତିରେ ସେ ନାହିଁ ଆସିବ । ତାଙ୍କ  
ତାହାର ଭ୍ରାତୃକଞ୍ଚନା ସାପାତିକ ଭାବରେ ତାଙ୍କୁ  
ଥିଲା ।

ଶାରତୀୟ ଋଣତ ରେ ରାଧାକୃଷ୍ଣନଙ୍କର ଦୃଢ଼ ବିଶ୍ୱାସ ଥିଲା । ୧୯୨୭ ମେ ୧୨ରେ ରାଷ୍ଟ୍ର ଉଦ୍ଦେଶ୍ୟରେ ତାଙ୍କର ବିଦାୟବାଳୀନ ବେତନ ଉତ୍ତରଣରେ ସେ କହିଥିଲେ ଯେ ବେଳେ ବେଳେ ବିପର୍ଯ୍ୟୟ ସଢ଼ିଲେ ମଧ୍ୟ ଭାରତର ସଂସ୍ଥାପନ ଅଦ୍ୟାବଧି ସଫଳତାର ସହିତ କାର୍ଯ୍ୟକାରୀ ହୋଇଛି । ସେ ସତର୍କ କରି ଦେଖିଥିଲେ ଯେ ଶାସନର ପଦ୍ଧତିଠାରୁ ଋଣତ ଆଦୁରି ଅଧିକ ବ୍ୟାପକ । ଏହା ହେଉଛି ଜୀବନର ଏକ ମାର୍ଗ । ମାନବିକ ବ୍ୟାପାରରେ ମାନିତ ଆଚରଣର ଶାସନ । ଆମକୁ ଶାନ୍ତିପୂର୍ଣ୍ଣ ପରିବର୍ତ୍ତନ ଏବଂ ଉଚ୍ଚ ସଂସ୍କାରର ସ୍ଥପତି ହେବାକୁ ପଡ଼ିବ ।

**ମହାନ ଶିକ୍ଷକ**

୧୯୨୨ରେ ରାଧାକୃଷ୍ଣନ ଭାରତର ରାଷ୍ଟ୍ରପତି ହେବାଠାରୁ ପ୍ରତିବର୍ଷ ସେପ୍ଟେମ୍ବର ମାସରେ ପଢୁଥିବା ତାଙ୍କ ଜନ୍ମ ଦିବସକୁ ସ୍ମରଣଦିବସ ଭାବରେ ପାଳନ କରାଯାଉଛି । ଶିକ୍ଷକମାନଙ୍କ ସହିତ ତାଙ୍କର ନିବିଡ଼ ସମ୍ପର୍କକୁ ଏହାଦ୍ୱାରା ସମ୍ମାନିତ କରାଯାଉଛି । ସେ ରାଷ୍ଟ୍ରପତି, ଉପରାଷ୍ଟ୍ରପତି କିମ୍ବା ରାଷ୍ଟ୍ରପୁତ ଯେକୌଣସି ପଦରେ ପୁରାବେଳେ ମଧ୍ୟ ସେ ତାଙ୍କର ସାରାଜୀବନ ପୁଣ୍ୟତଃ ଜଣେ

ଶିକ୍ଷକ । ଶିକ୍ଷକ ଜୀବିକା ପ୍ରତି ତାଙ୍କ ସର୍ବୋଚ୍ଚ ମମତା ଥିଲା ଏବଂ ଯେଉଁମାନେ ତାଙ୍କ ପାଖରେ ଅଧ୍ୟୟନ କରିଛନ୍ତି ସେମାନେ ସମସ୍ତେ କୃତଜ୍ଞତାର ସହିତ ନିଜର ଶିକ୍ଷକ ଭାବରେ ପୁରଣ କରନ୍ତି ।

ପଞ୍ଚିତ ନବାହାରଲାଲ ନେହେରୁର ସର୍ବଦା ତାଙ୍କର ଅନ୍ୟତମ ପରିଷ୍ଟ ବନ୍ଧୁଥିଲେ । ସେ ତାଙ୍କ ବିଷୟରେ କହିଥିଲେ ଯେ, ବହୁଦିନ ପଦବୀରେ ରହି ସେ ମାତୃଭୂମିର ସେବା କରିଛନ୍ତି । କିନ୍ତୁ ସର୍ବୋପରି ସେ ଜଣେ ମହାନ ଶିକ୍ଷକ ଥିଲେ ଏବଂ ତାଙ୍କଠାରୁ ଆମେ ଅନେକ କିଛି ଶିଖିଲେ ତଥା ଶିଖୁଛୁ ମଧ୍ୟ । ଜଣେ ମହାନ ଦାର୍ଶନିକ, ମହାନ ଶିକ୍ଷକ ଏବଂ ମହାନ ମାନବ ପ୍ରେମୀଙ୍କୁ ରାଷ୍ଟ୍ରପତି ଭାବରେ ପାଇବା ହେଉଛି ବିରଳ ସୌଭାଗ୍ୟ ।

ରାଷ୍ଟ୍ରର ସର୍ବୋଚ୍ଚ ସମ୍ମାନ 'ଭାରତରତ୍ନ' ମାନବ ସମାଜ ପାଇଁ ତାଙ୍କର ଉଲ୍ଲେଖନୀୟ ସେବାକୁ ସ୍ୱୀକାର କରି ୧୯୫୪ରେ ତାଙ୍କୁ ପ୍ରଦାନ କରାଯାଇଛି ।

(ଡି: ପା: ବି: ସୌଦମ୍ୟରୁ)

**ମଧ୍ୟାହ୍ନ ଭୋଜନ କାର୍ଯ୍ୟକ୍ରମରେ**

**୪୦ ଲକ୍ଷ ୪ ହଜାର ୩୫୩ ଛାତ୍ରଛାତ୍ରୀ ଉପକୃତ**

୧୯୯୫ ମସିହାଠାରୁ କାର୍ଯ୍ୟକାରୀ ହୋଇ ଆସୁଥିବା ମଧ୍ୟାହ୍ନ ଭୋଜନ କାର୍ଯ୍ୟକ୍ରମ ଦ୍ୱାରା ଜଟ-ଆର୍ଥିକ ବର୍ଷରେ ରାଜ୍ୟର ୪୦ ହଜାର ୧୩୨ଟି ପ୍ରାଥମିକ ବିଦ୍ୟାଳୟର ୪୦ ଲକ୍ଷ ୪ ହଜାର ୩୫୩ ଜଣ ଛାତ୍ରଛାତ୍ରୀ ଉପକୃତ ହୋଇଛନ୍ତି । ଏହି ଛାତ୍ରଛାତ୍ରୀମାନଙ୍କ ମଧ୍ୟରୁ ସାଧାରଣ ବର୍ଗର ୨୩ ଲକ୍ଷ ୪୭ ହଜାର ୫୦୧ ଜଣ ଛାତ୍ର ଓ ୧୬ ଲକ୍ଷ ୫୬ ହଜାର ୮୫୨ ଜଣ ଛାତ୍ରୀ ହୋଇଥିବା ସ୍ଥଳେ ଅନୁସୂଚିତ ଜାତିର ୬ ଲକ୍ଷ ୭୮ ହଜାର ୯୪୬ ଜଣ ଛାତ୍ରଛାତ୍ରୀ ଓ ଅନୁସୂଚିତ ଉପଜାତି ବର୍ଗର ୭ ଲକ୍ଷ ୧୦ ହଜାର ୬୬୩ ଜଣ ଛାତ୍ରଛାତ୍ରୀ ଅଟନ୍ତି । ବିଭାଗ ପୂର୍ବରୁ ପ୍ରକାଶ ଯେ ଏହି କାର୍ଯ୍ୟକ୍ରମ ନିମିତ୍ତ ଭାରତ ସରକାରଙ୍କ ଶାନ୍ତ ନିଗମ ଦ୍ୱାରା ୯,୨୧,୦୪୪-୬ ଟଙ୍କା ଶୁଳ୍କ ଯୋଗାଇ ଦିଆଯାଇଥିଲା ଓ ରାଜ୍ୟ ସରକାର ଅନ୍ୟାନ୍ୟ ଆନୁଷ୍ଠାନିକ ଶକ୍ତି ପାଇଁ ୪୨ କୋଟି ୫୧ ଲକ୍ଷ ୫୫ ହଜାର ୯୯୩ ଟଙ୍କା ଆବଣ୍ଟନ କରିଥିଲେ ।

# ବିରଜା

ଶ୍ରୀ ହରିଶଙ୍କର ବଡ଼ପଣ୍ଡା

ଶାଳପ୍ରାୟ ବ୍ୟତିପରି  
 ନିଜେଇ ନିଜେ ଶରୁରି  
 ମନ୍ତ୍ର ଭିତରେ ମନ୍ତ୍ରପରି  
 ଚକ୍ରିତ୍ ବେଗରେ  
 ଆକାଶକୁ ଛୁଇଁ ଯାଉଛୁ ତୁ  
 ଚୋ' ଭିତରେ ଚୋତେ ଶୋଭିଲା ବେଳକୁ  
 ଅନୁପମ ଆସ୍ତ୍ର ସଂଧାନରେ  
 ନିଜେ ହୁଁ ନିଜ ଭିତରେ  
 ନିଶ୍ଚିନ୍ତ ହୋଇ ଯାଉଛି ମୁଁ  
 ଠିକ୍ ବିମୁକ୍ତିଏ ପରି  
 ଯେଉଁଠି ଶୂନ୍ୟତାର ଆରମ୍ଭ  
 ଓ ପୁଣିତାର ଦୁଃଖ ଶେଷ ।  
 ପବନର ପ୍ରାଣରେ  
 ଦୋଳାୟିତ ଚୋ'ର ସନ୍ଦନ  
 ଆକାଶର ରଙ୍ଗରେ  
 ଲହରିତ ଚୋ'ର କମ୍ପନ  
 ଲହୁଲହୁର ସଖୀରେ  
 ରଂଗାୟିତ ଚୋ'ର ପ୍ରକା  
 ସବୁ ସାକାର ଭିତରେ  
 ନିରାକାର ଚୋ'ର ସଂଜ୍ଞା  
 ବିରଜା !  
 ବାସ୍ତବିକତାରୁ କନ୍ୟାରୁମାରୀ ପର୍ଯ୍ୟନ୍ତ  
 ଆରବ ସାଗରରୁ ଚିଲିକା ପର୍ଯ୍ୟନ୍ତ  
 ତୁ ଯେଉଁ ମନ୍ତ୍ରରେ  
 ଏ ଜାତିର ସ୍ଵାଭିମାନକୁ ମନ୍ତ୍ରସିଦ୍ଧ କଲୁ  
 ସେଠି ଏବେ ସଂଶ୍ଳୁଷିତ କୋଟି ପ୍ରାଣର  
 ସଂଗୀତ  
 କାଳଦୟୀ ମନ୍ତ୍ରଗୀତ ।

ସକଳ ଅଶିଳୀରୁ  
 ପୁକୁଳାଇ ଦେଇଛି ବଂଧନୀ  
 ପ୍ରଭାତୀର ଶଙ୍ଖମାଦ ବେଳେ  
 ଭରି ଦେଇଛି ବଞ୍ଚିବାର ସଂଜୀବନୀ  
 କାଳକାଳକୁ  
 ପୁଞ୍ଜି କରି ଦେଇଛୁ ଇତିହାସ  
 ସ୍ଵାଧୀନତାର ପୁଣ୍ୟତୋଷାରେ  
 ଆଣି ଦେଇଛୁ  
 ଚିର ସଲୀଳା ତୁଆରର ହସ  
 ମାଟି ମା'ର କୋଳରେ  
 ମୋର ସ୍ଵପ୍ନ ସାଧନା ସିଦ୍ଧିକୁ ରସାଶିତ କରି  
 ଆପଣେଇ ନେଇଛୁ  
 ଆସା, ଅନୁରାଗ, ଅନୁଚିତନକୁ ।

ସ୍ଵାଧୀନତାର ପୁଣ୍ୟ ଦିନରେ  
 ତୋତେ ଶତକୋଟି ପ୍ରଣାମ  
 ଜୀବନର ପ୍ରତିପାଦରେ  
 ତୋ'ର ସ୍ଵପ୍ନ ସାକାର ହେଉ  
 ଦୋଳାୟିତ ଚୋ'ର ବାଦୁଛାୟା ତଳେ  
 ଅନନ୍ୟ ସ୍ଵାଭିମାନର ଏ ଜାତି, ଏ ଦେଶ  
 ପୁଣିନିଦଂରେ ଉଦ୍‌ବେଳିତ ହେଉ  
 ତା'ର ଶବ୍ଦ ଗାରିମା ଦଶଦିଶାରେ ଝଂକାରିତ ହେଉ  
 'ବନ୍ଦେ ମାତରମ' ଧ୍ଵନିରେ  
 ଗଗନ ପବନ ନିନ୍ଦାଦିତ ହେଉ !!

ବାଣୀଶ୍ରୀବିହାର,  
 କୋଣାର୍କ-୭୬୭୦୦୨

# ଦରଦୀ କବି ଗୋପବନ୍ଧୁ

ବଞ୍ଚର ପ୍ରଶାନ୍ତ ରାଉତ

ଓଡ଼ିଶା ଶତାବ୍ଦୀରେ ଭାରତବର୍ଷ ଅନେକ ଯୁଗ ପୁରୁଷଙ୍କୁ ଜନ୍ମ ଦେଇ ଧନ୍ୟ ହୋଇଛି । ଏହି ଶତାବ୍ଦୀର ଶେଷ ଭାଗରେ ମଧ୍ୟ ଅପଭ୍ରାନ୍ତ ସ୍ଵାଧୀନତାର ପୁନରୁଦ୍ଧାର ପାଇଁ ଜାତୀୟ କଂଗ୍ରେସ ଭଳି ସଂଗ୍ରାମୀ ସଂଗଠନର ମୂଳଭିତ୍ତି ସ୍ଥାପିତ ହୋଇଥିଲା । ଦେଶର ସ୍ଵାଧୀନତା ଆନ୍ଦୋଳନ, ପ୍ରଦେଶମାନଙ୍କରେ ସାମାଜିକ ବିପ୍ଳବ ଏହି ପ୍ରୟୋଗ୍ୟ ସଂଗଠନମାନଙ୍କୁ ଯେବା, ତ୍ୟାଗ ଓ ସଂଗ୍ରାମର ମତ୍ତରେ ଅନୁପ୍ରାଣିତ କରିଥିଲା । ଯୋଗକର୍ତ୍ତା ମହାପ୍ରଭୁଷମାନେ ଭାରତର ସ୍ଵାଧୀନତାର ଯତ୍ନରେ ନିଜକୁ ଆହୁତି ଦେବା ସଙ୍ଗେ ସଙ୍ଗେ ଭାରତୀୟ ସମାଜରେ ଜୀବନର ଏକ ନୂତନ ମୂଲ୍ୟବୋଧର ବାଣୀ ଦେଇଥିଲେ । ବହୁମୁଖୀ ପ୍ରତିଭାର ଅଧିକାରୀ ଉତ୍କଳମଣି ଗୋପବନ୍ଧୁ ଜୀବନର ଉତ୍ତମାନ ପତନ ମଧ୍ୟରେ ଯେପରି ତାଙ୍କର ବ୍ୟକ୍ତିତ୍ଵ ବିକାଶ କରିଛନ୍ତି, ତାହା ଅନ୍ୟତ୍ର ବିରଳ ।

ଓଡ଼ିଶାର ପୁରୀ ଜିଲ୍ଲା ଅନ୍ତର୍ଗତ ସାକ୍ଷୀଗୋପାଳ ନିକଟବର୍ତ୍ତୀ ପୁଆଣ୍ଡୋ ଗ୍ରାମରେ ଏକ ମଧ୍ୟବିତ୍ତ ବ୍ରାହ୍ମଣ ପରିବାରରେ ୧୮୭୭ ମସିହା ଅକ୍ଟୋବର ୯ ତାରିଖରେ ତାଙ୍କର ଜନ୍ମ । ଶିକ୍ଷାର ଅଭାବ, ଗମନାଗମନର ଅସୁବିଧା ଓ ଯୁଗଯୁଗର ଅନ୍ଧବିଶ୍ଵାସ ଓ କୁସଂସ୍କାର ଫଳରେ ସାଧାରଣ ଜନତା ଅଶାନିସ୍ଵାପୀ ହୋଇ ଯାଇଥିଲେ । ଏହି ପରିପ୍ରେକ୍ଷୀରେ ସମାଜର ପରିବର୍ତ୍ତନପାଇଁ ଉତ୍କଳ ଗୌରବ ମଧୁସୂଦନ ଓ ଅନ୍ୟଦିଗରେ ଉତ୍କଳମଣି ଗୋପବନ୍ଧୁ ଦାସ ନେତୃତ୍ଵ ନେଇଥିଲେ । ଗୋପବନ୍ଧୁ ଥିଲେ ମହାସାଗାନ୍ଧୀଙ୍କର ପରଶିଷ୍ୟ । ସେ ଦେଶର ସ୍ଵାଧୀନତା ପାଇଁ କାରାବରଣ କରିଛନ୍ତି । ଦୁର୍ଗତ ମାନବର ସେବାପାଇଁ ନିଜ ଜୀବନକୁ ଦଣ୍ଡିତ କରିଛନ୍ତି । ବନ୍ୟା ଦୁର୍ଗତଙ୍କ ସେବା କରିବା ପାଇଁ ଗୋପବନ୍ଧୁଙ୍କ ଭଳି ନିସ୍ଵାର୍ଥପର ବ୍ୟକ୍ତି ଆମ ଦେଶରେ ଦୁର୍ଲଭ । ଅଭାବ, ଅନଚନ, ମରୁଡ଼ି, ବନ୍ୟା, ବାତ୍ୟା ସମୟରେ ସେ ଓଡ଼ିଶାବାସୀଙ୍କର ଥିଲେ ଆଶାଭରସା । ସେ ଦୁଇଟି ଲକ୍ଷ୍ୟନେଇ ତାଙ୍କ କର୍ମମୟ ଜୀବନ ସମ୍ପରେ ଆଗେଇ ଯାଇଥିଲେ । ପ୍ରଥମଟି ହେଲା ଓଡ଼ିଶାର ପୁଷ୍ପ ବାରିପ୍ରାୟ ମୋଚନ, ଅନ୍ୟଟି ହେଲା ଭାରତର ସ୍ଵାଧୀନତା । ତାଙ୍କର ସମସ୍ତ ଜାତୀୟ ଯୋଜନାର କର୍ମପୀଠଥିଲା ସତ୍ୟବାଦୀ ବନବିଦ୍ୟାଳୟ । ସତ୍ୟବାଦୀର ଛାତ୍ରମାନେ ଜାତୀୟ ଭାବରେ ଏତେ ଉଦ୍‌ବୁଦ୍ଧ ହୋଇପଡ଼ିଥିଲେ ଯେ ତାଙ୍କୁ ଲକ୍ଷ୍ୟକରି ତତ୍କାଳୀନ ଲେପ୍‌ଟନାଣ୍ଟ ଗଭର୍ଣ୍ଣର ସାର୍ ଏଡ୍‌ୱାର୍ଡ ଗେଟେ କହିଥିଲେ—*The boys of Satyabadi School are like bomb's.* କବି ଗୁରୁ ଉଦ୍‌ୟନାଥଙ୍କ

ଶାନ୍ତିନିକେତନ ପ୍ରତିଷ୍ଠାର ପ୍ରାୟ ଗୋଟିଏ ଦଶକ ପୂର୍ବରୁ ଗୋପବନ୍ଧୁ ସତ୍ୟବାଦୀଠାରେ ବହୁଳ ଛୁଟିଅନାର ପ୍ରାକୃତିକ ପରିବେଶରେ ଶିକ୍ଷାଦାନର ଅତୁଟପୂର୍ବ ପରମ୍ପରା ଆରମ୍ଭ କରିଦେଇଥିଲେ ।

ଗୋପବନ୍ଧୁ ଥିଲେ ତ୍ୟାଗ ଓ ସେବାର ପ୍ରତୀକ । ସ୍ଵାଧୀନତାର ବାଣୀକହ । ଶିକ୍ଷା କ୍ଷେତ୍ରରେ ଅଗ୍ରଣୀ ସଂସ୍କାରକ । ଏହିସବୁ ବିବିଧତା ସାମଗ୍ରିକଭାବେ ତାଙ୍କ କାବ୍ୟ କବିତାରେ ପ୍ରତିଫଳିତ ହୋଇଥିଲା । ତାଙ୍କ ବାଲାକବିତା, ବନ୍ଦୀର ଆସକଥା ଯେଉଁଠି ତାଙ୍କ କର୍ମମୟ ଜୀବନର ବୈପ୍ଳବିକ ଅଭିବ୍ୟକ୍ତି । ସ୍ଵାଧୀନତା ପାଇଁ ଆତ୍ଵୋହର୍ଣ୍ଣ, ଦୁର୍ଗତ ଦରିଦ୍ର ନାରାୟଣର ସେବା ଆଦି ତାଙ୍କ କବିତାରେ ପ୍ରତିଧ୍ଵନିତ । ଜାତିହିଁ ତାଙ୍କ କବିତାର ଉଦ୍‌ବୋଧନ । ଇଶ୍ଵର ବିଶ୍ଵାସ, ଉଗ୍ରବତ ବିଶ୍ଵାସ ତାଙ୍କ କବିତାର ନିର୍ଯ୍ୟାସ । ଖଟିଖୁଆ, ମେହେନତି କୃଷକର ଦୁଃଖ ଓ ଦୁର୍ଦ୍ଦଶାକୁ ଗୋପବନ୍ଧୁ ତାଙ୍କର କବିତାରେ ଜୀବନ୍ତ ଭାବରେ ପ୍ରକାଶ କରିଛନ୍ତି । ଶୂର ସାଧାରଣ ଶ୍ଵର୍ଣ୍ଣାଟିଏ ପାଇଁ ତାଙ୍କର ସହାନୁଭୂତି ଓ ସସେବନା ଅତ୍ୟନ୍ତ ପ୍ରାଣସର୍ଗୀ ।

କେତେ କେତେ ଶ୍ଵର୍ଣ୍ଣା କେତେ ଭଲ ଲୋକ  
ନପାଠି ଦିବେଳା ଯେତେପୁରା ହୋକେ  
ଥିଲେ ଯେତୁଁ ମଲ୍ଲ ଉତ୍କଳ ସଂଗ୍ରାମ  
ପାଇଲ ପ୍ରଧାନ ମାଗୁଛନ୍ତି ତିଳ  
ଦେହେ ନାହିଁ ମ୍ୟାସ ଦୋହଲୁଛି କଞ୍ଚା  
ଅନାହାରେ ଆହା ନରଠଇ ଅଞ୍ଚା

ସହାନୁଭୂତି ଓ ସହନଶୀଳତାର ମାପକାଠିରେ କବି ଜାତିଜାତିର ସମ୍ପର୍କ, ବ୍ୟକ୍ତି ବ୍ୟକ୍ତିର ସମ୍ପର୍କ ବିଶ୍ଵର କରିଛନ୍ତି । ପାପପୁଣ୍ୟ, ନ୍ୟାୟ ଅନ୍ୟାୟ, ତ୍ୟାଗଭୋଗ ଏସବୁ କବିଙ୍କ ମନରେ ପ୍ରତିଫଳିତ ପୁଣି କରିଛି । ସେଥିପାଇଁ ତାଙ୍କ କବିତାରେ ହିଂସା ଓ ଶୋଷଣ ବିରୁଦ୍ଧରେ ତୀବ୍ର ପ୍ରତିବାଦ ଶୁଣିବାକୁ ମିଳେ । ପୁନଃ ଯୁଧାର୍ଣ ଓ ସର୍ବଦା ମଣିଷଙ୍କ ପାଇଁ ତାଙ୍କ କବିତାଗୁଡ଼ିକ ଉଦ୍ଦିଷ୍ଟ । ଆଦର୍ଶବୋଧ ତାଙ୍କ କବିତାରେ ଯେତେ ସଞ୍ଚ ନୁହେଁ, ତାହାଠାରୁ ଅଧିକ ସଞ୍ଚ ହୋଇଛି କବିର ଆବେଗ । କବିଙ୍କ ଭାଷାରେ :-

ନିଜସ୍ଵାର୍ଥ ଲାଗି କାତ ନୁହେଁ ହିନ୍ଦୁ  
ବିଶ୍ଵେ ହିତେ ହିନ୍ଦୁ ପ୍ରତି ରକ୍ତ ବିନ୍ଦୁ  
ପ୍ରେମସୁନ୍ଦର ମତରେ ବାସ୍ତବିକ ଯେଉଁ ସାହିତ୍ୟ ଆସନାମକ  
ମନରେ ସତ୍ୟାନୁସମାନ ପ୍ରକୃତି ଜାଗ୍ରତ କରାଏ ନାହିଁ, ଯେଉଁ

ସାହିତ୍ୟ ଆସନାନଙ୍କୁ ମାନସିକ ଏବଂ ଆଧ୍ୟାତ୍ମିକ ସନ୍ତୋଷ ଦେଇପାରେ ନାହିଁ, ଦୁଃଖ ଦୁର୍ଦ୍ଦଶାର ସମ୍ମୁଖୀନ ହେବାପାଇଁ ଯେଉଁ ସାହିତ୍ୟ ଆସନାନଙ୍କର ଉଚ୍ଛାନ୍ନତାକୁ ଆହୁରି ଦୃଢ଼ୀଭୂତ କରିନପାରେ, ସେହି ସାହିତ୍ୟ ବର୍ତ୍ତମାନ ମୁଗ୍ଧରେ ଆସନାନଙ୍କ ପାଇଁ ଅନାବଶ୍ୟକ । Literature which does not awaken in us the desire to seek truth, which does not give us mental and spiritual satisfaction, which does not strengthen our will to overcome difficulties such literature is useless for us today. ଗୋପବନ୍ଧୁଙ୍କ ସାହିତ୍ୟ ନିରୀକ୍ଷା ବାନ୍ଧବତା ଉପରେ ଆଧାରିତ । ତେଣୁ ତାଙ୍କ ସାହିତ୍ୟରେ ଗଭିର ପ୍ରକାଶକର ସମସ୍ୟା ହିଁ ପ୍ରତିଫଳିତ । ଏ ପର୍ଯ୍ୟନ୍ତ ଜଣେ ହେଲେ କବି ଓଡ଼ିଆ ବନ୍ଦୀର ଦୁଃଖାବହ ବୀରତ୍ଵ ଗାଥାକୁ ସାହିତ୍ୟରେ ସ୍ଥାନ ଦେଇନଥିଲେ । କୌଣସି କବି ଏ ପର୍ଯ୍ୟନ୍ତ ଜାତୀୟ ଉତ୍ଥାପନରେ ଉତ୍ସାହର ସ୍ଥାନ ଗ୍ରହଣ କରିନଥିଲେ । ସେଥିପାଇଁ ଗୋପବନ୍ଧୁଙ୍କର ବ୍ୟକ୍ତିଗତ ଜୀବନ ଧାରାରେ ତାଙ୍କର ପୁଣି ସାହିତ୍ୟ ବିଶ୍ଵମୁଖୀ ହୋଇପାରିଛି । ତାଙ୍କର "ବନ୍ଦୀର ଆସକଥା" ଏକ ଅନବଦ୍ୟ ପୁସ୍ତକ ତଥା ଜାତୀୟ ଜୀବନର ଅଗ୍ରଲିପି । ଏହାକୁ ଓଡ଼ିଶାର ଜାତୀୟ ଆନ୍ଦୋଳନର ପୁଣ୍ୟମନ୍ତ୍ର ବୋଲି ଅବହିତ କରାଯାଏ ।

ଅଗତ ଚଳାଥ ପ୍ରତି ଘରେ ଘରେ  
ଗ୍ରାମର କଳହ ତୁଟାଅ ଗ୍ରାମରେ ।

ବାନ୍ଧବ ଜୀବନରେ ଗୋପବନ୍ଧୁ ଥିଲେ ସତ୍ୟ, ଶାନ୍ତି ଓ ତ୍ୟାଗର ଉପାଦାନ । ସମ୍ପ୍ରୀତି ଓ ଜାତିପ୍ରୀତିର ଭାବନାରେ ମହିମାଦିତ ତାଙ୍କର ଜୀବନ ଦର୍ଶନ । ଏହି ଦିଗରୁ ବିସ୍ଫରଣକଲେ ତାଙ୍କ କାବ୍ୟ ଚେତନାରେ ସତ୍ୟ, ଶାନ୍ତି ଓ ତ୍ୟାଗର ଏକ ସମିଶ୍ରଣ ରୂପ ପରିଦୃଶ୍ୟ ରୁଏ । କବିଙ୍କର କାବ୍ୟନାୟକ ଧର୍ମପଦ ଶ୍ରୀଜଗନ୍ନାଥଙ୍କୁ ସାକ୍ଷ୍ୟ ଦେଇ ଶିଳ୍ପୀ ରୂପକୁ ସାହୁକ୍ୟ ଦେବାକୁ ଯାଇ କହିଛନ୍ତି ।

ନୀଳାଚଳେ ଯେବେ ସତ୍ୟ ଜଗନ୍ନାଥ  
ନନ୍ଦେବ ଚିଛି ଆପଦ

ଦୁଃଖୀ, ଦୁର୍ଗତ ଏବଂ ବିପଦମାନଙ୍କ ପାଇଁ ଅନୁକୃତ ଚିତ୍ତରେ ତ୍ୟାଗ କରିବାରେ ଧର୍ମପଦର ଯେଉଁ ଦୁର୍ଦ୍ଦଶନୀୟ ସାହସ, ତାହା ସମାଜରେ ବିରଳ । ଧର୍ମପଦ ଜନ୍ମ ନେଇଥିଲା ଦୁର୍ଦ୍ଦଶା ଓ ବିପଦଗ୍ରସ୍ତ ମାନବର ସେବାପାଇଁ, ସାହାଯ୍ୟ ପାଇଁ ।

ବାଗର ବଢ଼େଇ.....ମୁହଁକୁ ସମାଇ  
ମୋ ମମତା ଏବେ ଛାଡ଼  
ଜାଣ ଏ ଦେଉଳୁ.....ଗଡ଼ି ମରିଛି ମୁଁ  
ଭାଙ୍ଗି ମଥା ବୁଲୁ ହାତ

ଗୋପବନ୍ଧୁ ମୁଖ୍ୟତଃ ଥିଲେ ଜଣେ ଦରଦୀ ପୁରୁଷ । ତେଣୁ ତାଙ୍କ କବିତାମାନଙ୍କରେ ସେ କେତେବେଳେ ନିଜଜୀବନରୁ ଦେଖାଯାଇ ଉତ୍ତରଣ କରିବା ପାଇଁ ଚାହୁଁଛନ୍ତି କେତେବେଳେ ନିଜ ପ୍ରାଣ ଗ୍ରୋହଣ ସେହି ପରମ ସ୍ରୋତ ସହ ସାମିଲ କରିଦେବା ପାଇଁ ବ୍ୟାକୁଳ ହୋଇପଡ଼ିଛନ୍ତି । ବଞ୍ଚିରହି ଉତ୍ତଳର ଦୁର୍ଦ୍ଦଶା ଦେଖିବା ଅପେକ୍ଷା ମୃତ୍ୟୁ ଅଧିକ ଶ୍ରେୟସକର ବୋଲି ସେ ମନେ କରିଛନ୍ତି । ଏବଂ ବୃହତ୍ତର ସ୍ଵାର୍ଥକୁ ଆଶୁ ଆଗରେ ରଖି ତ୍ୟାଗ ତଥା ତପସ୍ୟାର ପଥକୁ ଅତିନ କାଳ ପର୍ଯ୍ୟନ୍ତ ପରିହାର ନକରିବାର ପ୍ରତିଜ୍ଞା ନେଇ ସେ ଗାଇଛନ୍ତି—“ଗଲେ ପଛେ ଯାଉ ଜୀବ ଯାହା ହେବ ଦେଖାଯିବ, ଶିରି ଶିଖେ ଲକ୍ଷ ରଖୁ ବୁଲିବି ମୁକର” । ଗାନ୍ଧିଜୀଙ୍କ ଭଳି ଗୋପବନ୍ଧୁ ତାଙ୍କ କବିତାମାନଙ୍କରେ ଏକ ଆଦର୍ଶ ଗାନ ରାଜ୍ୟର ସ୍ଵପ୍ନ ଦେଖିବାକୁ ଭୁଲି ନାହାନ୍ତି । ସମସ୍ତ ଅପଶାସନର ଦିନେନା ଦିନେ ବିଲକ୍ଷ୍ୟ ସଚିବ ଏକଥା କବି ପ୍ରକୃତ କଷ୍ଟରେ ସ୍ଵୀକାର କରିଛନ୍ତି । ଶୌର୍ଯ୍ୟ ଓ ସାମର୍ଥ୍ୟରେ ଖ୍ୟାତି ଲାଭ କରିଥିବା ଉତ୍ତଳର ତରମ ଦୁର୍ଦ୍ଦଶା ଦେଖି ଗୋପବନ୍ଧୁ ଅତ୍ୟନ୍ତ ମର୍ମାହତ ହୋଇଛନ୍ତି । ଅତୀତରେ ସମ୍ପୃକ୍ତ ଉତ୍ତଳ ସମୟର ପରିବର୍ତ୍ତନ ସମେତ ଦୁର୍ବଳ ହୋଇଯାଇଛି । ଏହାର ଏକ ସୁନ୍ଦର ଉଦାହରଣ ଦେଇ କବି କହନ୍ତି, “ପଡ଼େ ଯେତୁ ଅରେ ସେହି ଉଠେତ ଆବର, ଶୟନର ଅନ୍ତେ ଯଥା ଆସେ ଉଜାଗର” । ଧନୀ ଓ ଦରିଦ୍ରଙ୍କ ମଧ୍ୟରେ ଏକ ଭେଦଭାବହୀନ ସାଲିୟ କରିବାପାଇଁ କବି ଅତିମାତ୍ରରେ ଭାବପ୍ରବଣ ହୋଇ ଉଠିଛନ୍ତି । ତେଣୁ ବର୍ବିଷ ଭାଷାରେ :-ପ୍ରକାଳାଗି ରାଜା ପ୍ରକାହିତେ ରାଜନୀତି, ପ୍ରଜାଭକ୍ତ ଅଭିମତ ରାଜ୍ୟ ମୂଳଭିତ୍ତି । ନିଷ୍ଠାପରତା, କର୍ତ୍ତବ୍ୟନିଷ୍ଠା, ସତ୍ୟପାଳନ ତଥା ସତ୍ୟ ଭାଷଣ ପ୍ରଭୃତିକୁ କବି ସ୍ଵରାଜ୍ୟସାଧନାର ଏକ ଏକ ଉଲ୍ଲେଖ ଯୋଗ୍ୟ ମାର୍ଗ ବୋଲି ସ୍ଵୀକାର କରିଛନ୍ତି ।

ଗୋପବନ୍ଧୁଙ୍କ କବିତା ମୁଖ୍ୟତଃ ଉଦାର ବିଶ୍ଵପ୍ରୀତିର କବିତା । ଜୀବନର ଏକ ଆଦର୍ଶବୋଧ ଓ ତ୍ୟାଗପୂର୍ଣ୍ଣ ଅନୁଭବହିଁ ଏହି କବିତାଗୁଡ଼ିକର ମର୍ମବାଣୀ । ବିଶେଷକରି ଈଶ୍ଵର ଓ ମଣିଷକୁ ସତ୍ୟର ଏକ ସୁଇକାଠରେ ଠିଆ କରାଇ ଏହି ଦରଦୀ ପଣ୍ଡାଟି ବିଶ୍ଵର ନିଷ୍ଠେଷିତ, ଅବହେଳିତ ଦୀନ ଦରିଦ୍ର ପାଇଁ କେବଳ ଅଶ୍ରୁମୁହନ କରିନାହିଁ ବରଂ ଜୀବନ ଉତ୍ତରଣ କରିବା ପାଇଁ ସଦାପର୍ବଦା ପ୍ରସ୍ତୁତରହି ଆସିଥିଲା ।

ସଧାପଦ ଓଡ଼ିଆ ବିଭାଗ,  
କରିଲେ ପାଟଣା ମହାବିଦ୍ୟାଳୟ, କେନ୍ଦ୍ରାପଡ଼ା

# ଡକ୍ଟର ରାଜଗୁରୁ-ଏକ ସ୍ମରଣୀୟ ପ୍ରତିଭା

ଡକ୍ଟର ସୀମାଶଳ ପ୍ରଧାନ

ପିତା ହରେକୃଷ୍ଣ ଓ ମାତା ସୁନାମଣି ଦେବୀଙ୍କର ସୁଯୋଗ୍ୟ ସନ୍ତାନ ହେଉଛନ୍ତି ସତ୍ୟ ନାରାୟଣ ରାଜଗୁରୁ । ସେ ୧୯୦୩ ମସିହା ଯେପ୍ଟେମ୍ବର ୯ ତାରିଖ ଭୋଦ୍ର ମାସ କୃଷ୍ଣ ଏକାଦଶୀ ରୂପବାର ଦିନ ପାରଳାଖେମୁଣ୍ଡି ସହରର ରାଜଗୁରୁ ବଂଶରେ ଜନ୍ମଗ୍ରହଣ କରିଥିଲେ । ମାତା ପିତା ଦୀର୍ଘଦିନ ଧରି ନିଃସନ୍ତାନ ଥିବାରୁ ସନ୍ତାନ ପ୍ରାପ୍ତି ନିମନ୍ତେ ସତ୍ୟନାରାୟଣ ବ୍ରତ ପାଳନ କରି ପୁତ୍ର ସନ୍ତାନଟିଏ ପ୍ରାପ୍ତ ହେଲେ । ସତ୍ୟନାରାୟଣଙ୍କର ବ୍ରତ ପାଳନ କରି ପୁତ୍ର ସନ୍ତାନଟିଏ ପାଇଥିବାରୁ ପୁତ୍ରଟିର ନାମକରଣ କରାଗଲା ସତ୍ୟନାରାୟଣ । ଶିଶୁ ଅବସ୍ଥାରୁ ସତ୍ୟନାରାୟଣ ଥିଲେ ଅଭାଗୀ । କାରଣ ଏନ୍ତୁଡ଼ିଶାଳରେ ସନ୍ତାନ ଦିନରେ ସେ ମାତା ସୁନାମଣି ଦେବୀଙ୍କୁ ହରାଇ ବସିଲେ । ଏହି ଦୁଃଖ ସତ୍ୟନାରାୟଣ ରାଜଗୁରୁ ତାଙ୍କ ଜୀବନ ଚରିତ "ମୋ ଜୀବନ ସଂଗ୍ରାମ" ଗ୍ରନ୍ଥରେ ଉଲ୍ଲେଖ କରି କହନ୍ତି-"ସେଦିନ ଆମ ଗୃହରେ ବି ଆନନ୍ଦ ଉତ୍ସବ । କିନ୍ତୁ ଏଥିର ପାତଦିନ ପରେ ମୋର ନାଁକର ଅବାଳ ବିସ୍ଫୋଗ ସେହି ଆନନ୍ଦକୁ ନିରାନ୍ତରରେ ପରିଣତ କଲା । ମୁଁ ମାତୃହୀନ ହେଲି; କିନ୍ତୁ ମୋର ପିତାମହୀ ଏବଂ ତାଙ୍କର ବିଧବାବନୟା ବିମଳାଙ୍କର ଯତ୍ନରେ ମୋର ଶୈଶବକାଳ ନିରାପଦରେ ଅତିବାହିତ ହେଲା । ଗୋଟିଏ ଶୁଦ୍ରଧାରୀ ମୋତେ ନିତ୍ୟ ନିୟମିତ ପ୍ରକାରେ କ୍ଷୀର ପାନ କରାଇଲେ ।"

ସତ୍ୟନାରାୟଣ ରାଜଗୁରୁ ଶୈଶବରୁ ଥିଲେ ତୀକ୍ଷ୍ଣଧୀ-ଶକ୍ତି ସମ୍ପନ୍ନ । ବାଞ୍ଛରୀ ବର୍ଷ ବୟସରେ ଉପନୀତ ହୋଇ ସୁଦ୍ଧା ସେ ଦଶମାସ ବୟସର କଥାକୁ ଯେଉଁଳି ମନେ ରଖିପାରିଥିଲେ ଏହା ତାଙ୍କର ଗର୍ଭୀର ପୁତ୍ରର ପରିତ୍ୟକ୍ତ ପ୍ରଦାନ କରିଛି କହିବା ଭୁଲ ହେବ ନାହିଁ । ଶିଶୁ ରାଜଗୁରୁ ପାଞ୍ଚବର୍ଷ ବୟସରେ ବିଦ୍ୟାରମ୍ଭ କରିଥିଲେ । ସେହି ସମୟରେ ତାଙ୍କର ପ୍ରଥମ ଶିକ୍ଷାଗୁରୁ ଥିଲେ ନରସିଂହ ମିଶ୍ର । ଶିଶୁ ରାଜଗୁରୁ ସ୍ଥାନୀୟ ଉଚ୍ଚ ପ୍ରାଥମିକ ବିଦ୍ୟାଳୟ ଯେପ୍ରତି ଶ୍ୟାମ ସୁନ୍ଦର ରାଜଗୁରୁ ଉଚ୍ଚ ପ୍ରାଥମିକ ବିଦ୍ୟାଳୟରେ ଅଧ୍ୟୟନ କରି ଗୃହକୁ ପ୍ରତ୍ୟାବର୍ତ୍ତନ କଲାପରେ ତାଙ୍କର ସମସ୍ତ ଦାୟିତ୍ଵ ବିଧବା ପିତୃପତ୍ନୀ ଉପରେ ନ୍ୟସ୍ତ ରହିଥିଲା । ମାଆ ଛେତନ୍ଦ୍ର ସତ୍ୟନାରାୟଣଙ୍କୁ ଅତି ଆଦରରେ ସେ ପାଳନ କରୁଥିଲେ । ଏପରିକି ଗୋଲବସନ୍ତିଆ ସତ୍ୟନାରାୟଣଙ୍କୁ ସେ ନିଜ ହାତରେ ଶୁଆଳ ଦେଉଥିଲେ । ଶୁଆଳଲା ବେଳେ ସେ ବିଭିନ୍ନ ପୁରାଣ ଶାସ୍ତ୍ରର କଥାଗୁଡ଼ିକ ତାଙ୍କରି ଆଗରେ ବ୍ୟକ୍ତ କରୁଥିଲେ । ଛୋଟ ବୟସରୁ ସତ୍ୟନାରାୟଣ

ପିତୃପତ୍ନୀଙ୍କଠାରୁ ଶପ ଶୁଣି ଶୁଣି ନିଜପରେ ଥିବା ତାଳପତ୍ର ପୋଥିପତ୍ର ପଢ଼ିବାକୁ ଆରମ୍ଭ କଲେ । ଏପରି ଭାବରେ ସେ ଶାସ୍ତ୍ର ଅଧ୍ୟୟନ ପ୍ରତି ଆଗ୍ରହୀ ହୋଇ ଉଠିଲେ । ନିଜ ବାଲ୍ୟ ଜୀବନର ସ୍ମୃତିସ୍ଵରଣ କରି ସେ ନିଜେ କହନ୍ତି-"ପିଲାଦିନ ମୁଁ ହାତରେ ଖାଇବା ଶିଖୁନଥିଲି । ମୋର ବିଧବା ପିତୃପତ୍ନୀ ପ୍ରତିଦିନ ମୋତେ ଶୁଆଳ ଦିଅନ୍ତି । ସେତେବେଳେ ସେ ମୋତେ ରାମାୟଣ, ମହାଭାରତରୁ ଆଖ୍ୟାନଗୁଡ଼ିକ ଗଣ୍ଠ ଛଳରେ କହନ୍ତି । ତା' ଶୁଣିବାକୁ ମୋର ଆଗ୍ରହ ଦିନକୁ ଦିନ ବଢ଼ିବାକୁ ଲାଗିଲା । ମୁଁ ନିଜେ ଆନନ୍ଦରେ ଥିବା ତାଳପତ୍ର ପୋଥି ଫିଟାଇ ରାମାୟଣ ପଢ଼ିବାକୁ ଆରମ୍ଭ କଲି । ନେତେ ବାପା ଏଥିରେ ମୋତେ ଉତ୍ସାହିତ କଲେ । ଉପେ ତାଳପତ୍ର ପୋଥି ପଢ଼ିବା ଅଭ୍ୟାସ ମୋର ବଢ଼ିବାକୁ ଲାଗିଲା । ମୋର ପୁରାଣ ପଢ଼ିବା ଦେଖି ନେତେମା ଓ ପିତୃପତ୍ନୀମାନେ ଆଗ୍ରହରେ ମହାଭାରତ ପଢ଼ିବାକୁ ମୋତେ କହିଲେ । ମୁଁ ମଧ୍ୟ ଶୁଲପାଠ ପଢ଼ିବା ଓ ବିଭବନ୍ଦ ମାତୃଙ୍କ ଘରକୁ ନିୟମିତ ଭାବରେ ଯିବାରେ ଅବଦେଶ କଲି । ବିଭବନ୍ଦ ମାତୃଙ୍କ ବିରକ୍ତ ହୋଇ ମୋର ନନାଙ୍କୁ ଏକଥା କହିଲେ । ମୋତେ ସାବଧାନ କରାଇ ଦେଲେ । ତଥାପି ପୁରାଣ ପାଠରୁ ମୁଁ ନିବୃତ୍ତ ହେଲି ନାହିଁ ।"

ଛାତ୍ର ସତ୍ୟନାରାୟଣ ପୁରାଣ ଶାସ୍ତ୍ର ଅଧ୍ୟୟନ କରିବା ସହ ଇତିହାସ ସମ୍ପର୍କରେ ମଧ୍ୟ ସବିଶେଷ ଆଗ୍ରହ ପ୍ରକାଶ କରିଥିଲେ । ସେ ଯେତେବେଳେ ମାଟ୍ରିକ୍ ଶ୍ରେଣୀର ଛାତ୍ର, ସେହି ସମୟରେ ତ୍ରିଟିଶ୍ଵ ଇତିହାସର ବଡ଼ ବଡ଼ ଗ୍ରନ୍ଥ ଅଧ୍ୟୟନ କରିଥିଲେ । ଇତିହାସ ଅଧ୍ୟୟନ ସମୟରେ ସାହିତ୍ୟ ପ୍ରତି ତାଙ୍କର ବିଶେଷ ଆଗ୍ରହ ଲକ୍ଷ୍ୟ କରାଯାଇଥିଲା । 'ମନୋରମା' କାବ୍ୟ ହେଉଛି ତାଙ୍କ କବି ପ୍ରତିଭାର ଅପ୍ତାନ ସ୍ଵାକ୍ଷର ।

ସତ୍ୟନାରାୟଣ ରାଜଗୁରୁଙ୍କର ଅବଦାନ ଓଡ଼ିଆ, ଇଂରାଜୀ ଓ ତେଲୁଗୁ ପ୍ରବନ୍ଧ ସାହିତ୍ୟକୁ ଯଥେଷ୍ଟ କହିବା ଅସମ୍ଭବ ମନେ ହେବ ନାହିଁ । ସେ ଯେତେବେଳେ ସତେଇଶ ବର୍ଷ ବୟସରେ ଉପନୀତ, ସେହି ସମୟରେ ସେ ଓଡ଼ିଆ, ଇଂରାଜୀ ଏବଂ ତେଲୁଗୁ ଭାଷାରେ ଉଚ୍ଚଶିକ୍ଷାପୁରକ ପ୍ରବନ୍ଧମାନ ରଚନା କରି ବିଭିନ୍ନ ପତ୍ର ପତ୍ରିକାରେ ପ୍ରକାଶ କରାଇଥିଲେ । କେବଳ ଏତିକି ନୁହେଁ, ନାଟ୍ୟକାର ହିସାବରେ ସେ ପାରଳା ଓ ତା'ର ଆଖପାଖ ଅଞ୍ଚଳରେ କେନ୍ଦ୍ର ଜଗାଶୁଣା । ତତ୍କାଳୀନ ସମୟରେ ତାଙ୍କ ରଚିତ 'ରାଧାକିଷୋକ'

ଗୀତିନାଟ୍ୟ ବେଶ୍ ଲୋକପ୍ରିୟତା ଅର୍ଜନ କରିଥିଲା । ଏତଦ୍ବ୍ୟତୀତ 'କଳିଙ୍ଗବିଜୟ', 'ଖାରବେଳ', 'କର୍ଣ୍ଣାଟକୁମାରୀ', 'ଗଜପତି', 'ଧନିରାଜ' ପ୍ରଭୃତି ନାଟକର ରଚନା ଉପରେ ସେ ଥିଲେ ପ୍ରଣୟନୀୟ ।

୧୯୪୭ ମସିହାଥିଲା ରାଜଗୁରୁଙ୍କ ପାଇଁ ଏକ ପୁରାଣୀୟ ମସିହା । ଏହି ବର୍ଷ ସେ ଶୁକିରି ଶେଷରେ ପ୍ରବେଶ କଲେ ଓ 'କଳିଙ୍ଗ ଏସିଡ଼ାସିକ ଗବେଷଣା ପତ୍ରିକା'ରେ ଯୋଗଦେଲେ । ୧୯୫୦ ମସିହାରେ ଓଡ଼ିଶା ସଂଗ୍ରହାଳୟରେ ସେ ନିଯୁକ୍ତ ଲାଭ କରି ଅଭିଲେଖ ବିଭାଗର ଦାୟିତ୍ଵ ଗ୍ରହଣ କଲେ । ଏହି ବିଭାଗର ଦାୟିତ୍ଵରେ ରହିବା ଫଳରେ ସେ ବିଭିନ୍ନ ଅଞ୍ଚଳରୁ ଆବିଷ୍କୃତ ଅଭିଲେଖମାନ ପାଠ କରି ଅବଲୁକ୍ଷ ଇତିହାସର ତଥ୍ୟକୁ ପ୍ରକାଶ କରିଥିଲେ । ତାଙ୍କ ରଚିତ *Inscriptions of Orissa, Invocatory verses from Inscriptions, ଓଡ଼ିଶାର ଇତିହାସ, ଗଙ୍ଗ ବଂଶର ଇତିହାସ, କଳିଙ୍ଗର ଆସକଥା, ଓଡ଼ିଆ ଲିପିର ଫନବିକାର, ଓଡ଼ିଆ ଉପଭାଷା, ଗୋପବନ୍ଧୁ ଓଡ଼ିଶାର ସର୍ବପ୍ରଥମ ଗଦ୍ୟ-ଉପନ୍ୟାସ 'ପ୍ରସାବ ବିଜ୍ଞାନଶିଳ୍ପ' (ବ୍ରହ୍ମପୁର ବିଶ୍ଵବିଦ୍ୟାଳୟ ପ୍ରକାଶିତ), A Brief History of the Gangas of Kalinga, ଜନନୀ ଉତ୍କଳ (କାବ୍ୟ) ପ୍ରଭୃତି ଗ୍ରନ୍ଥ ସାହିତ୍ୟ ଓ ଇତିହାସ ବିଭାଗ ପାଇଁ ଯେ ଅମୂଲ୍ୟ ଦାନ କହିବା ଅସମୀଚୀନ ନୁହେଁ ।*

କେବଳ ଏତିକି ନୁହେଁ, ସାହିତ୍ୟ ଓ ଇତିହାସ ସମ୍ପର୍କୀୟ ବିଭିନ୍ନ ତଥ୍ୟପୂର୍ଣ୍ଣ ତଥା ଗବେଷଣାତ୍ମକ ପ୍ରବନ୍ଧ ରଚନାରେ ସେ ଜଣେ କୃତବିଦ୍ୟ ଶିଳ୍ପୀ । ତାଙ୍କ ପ୍ରଣୀତ ପ୍ରବନ୍ଧ—(୧) ମାନ୍ଦ୍ରାଜ ଓଡ଼ିଆ ଅଞ୍ଚଳରେ ସେନ୍ଦ୍ରସ୍ ବିଭ୍ରାଟ ନାନୁଆରୀ ୧୯୩୧ ବୈଦିକ ଆଶାରେ ଧାରାବାହିକ ପ୍ରକାଶିତ, (୨) ନଗାଜ ଦର୍ଶନ, ଉତ୍କଳ ସାହିତ୍ୟରେ ପ୍ରକାଶିତ (୩) ଓଡ଼ିଶା ଦେଶ ମିଶ୍ରଣ ସମ୍ବନ୍ଧେ ପଦେ, (୪) ବସାଳୀ କରଣଙ୍କର ଇଞ୍ଜିପେରୁ ରହସ୍ୟ, (୫) ମାନ୍ଦ୍ରାଜ ଓଡ଼ିଆ ଅଞ୍ଚଳର ଜାତି ବିଶ୍ଵର, (୬) ଦେଶ ମିଶ୍ରଣରେ ମଞ୍ଜୁଷାର ଭାଗ ନାହିଁ?, (ବ୍ରହ୍ମପୁରରୁ ପ୍ରକାଶିତ 'ନବୀନ' ପତ୍ରିକାରେ ପ୍ରକାଶିତ), (୭) ଉତ୍କଳୀୟ ଲିପିତତ୍ତ୍ଵ (ମ ପରିଚ୍ଛେଦ, ସହକାର), (୮) ଓଡ଼ିଶାର ଉତ୍ପତ୍ତି (ପ୍ରବନ୍ଧ), (୯) କରମାଧ ଦାସ (ନାଟକ), (୧୦) ଜନନୀ ଉତ୍କଳ (ଖଣ୍ଡକାବ୍ୟ), (୧୧) ଦେଶ ମିଶ୍ରଣ ସମ୍ବନ୍ଧେ ପଦେ (ବୈଦିକ ଆଶା), (୧୨) ପ୍ରାକୃତିକ ଓଡ଼ିଆ ଭାଷାର ନିର୍ଦ୍ଦେଶ, (୧୩) ଦେଶ ମିଶ୍ରଣର ଇତିହାସ, (୧୪) ଦକ୍ଷିଣ ଓଡ଼ିଶାର ମାନବିକ୍ତ, (୧୫) ରଞ୍ଜନୋଲ୍ଲାସ (ଗଛ, ସହକାର) (୧୬) *History of Eastern Gangas of Kalinga (The Prachee)*, (୧୭) ଓଡ଼ିଶା ଦେଶ ମିଶ୍ରଣରେ ଦକ୍ଷିଣ ଓଡ଼ିଶାର ଭାଗ (ଉତ୍କଳ ସମ୍ମିଳନୀରେ ପଠିତ)

(୧୮) ଚଉଦାଶର ପ୍ରହତତ୍ତ୍ଵ (ଉତ୍କଳ ସାହିତ୍ୟରେ ପ୍ରକାଶିତ), (୧୯) *The Heirographic Inscription of Orissa*, (୨୦) *Heirographic letters of Naraj (Prachee)* (୨୧) *The Chronological Account of the Bhanjas of Gumsar (prachee)*, (୨୨) ଓଡ଼ିଶାର ଦକ୍ଷିଣ ସୀମା (ସହକାର), (୨୩) ନାପାନର ସମୋନ୍ନତି, (୨୪) *The Odras and their Predominancy (prachee)*, (୨୫) *The Census Evvor* (୨୬) ଉତ୍କଳର ଜାତି ବିଜ୍ଞାନ, (୨୭) ଓଡ଼ିଶାର ଆଦିମ ଜାତି ବିଜ୍ଞାନ, (୨୮) ଉତ୍କଳର ପ୍ରାଚୀନ ସରକାରୀ ଜାତି (ଉତ୍କଳ ସାହିତ୍ୟ), (୨୯) ଓଡ଼ିଶାର କର୍ତ୍ତବ୍ୟ କର୍ମ (ବୈଦିକ ଆଶା), (୩୦) ରାଧାନାଥଙ୍କ କାବ୍ୟରେ ନାଗୀର ଜ୍ଞାନ, (୩୧) ଓଡ଼ିଶାର ଦକ୍ଷିଣ ସୀମା (ସହକାର) ପ୍ରଭୃତି ହେଉଛି ଅନ୍ୟତମ ।

ସତ୍ୟନାରାୟଣ ରାଜଗୁରୁ ତାଙ୍କ ଜୀବଦଶା ମଧ୍ୟରେ ଓଡ଼ିଶା ସରକାରଙ୍କର ବିଭିନ୍ନ ବିଭାଗରେ କାର୍ଯ୍ୟ ସମ୍ପାଦନ ଅତି ଦକ୍ଷତାର ସହ କରିଯାଇଛନ୍ତି । ବ୍ରହ୍ମପୁର ବିଶ୍ଵବିଦ୍ୟାଳୟ ତାଙ୍କର ଜ୍ଞାନ ଓ ବିଦ୍ୟାକୁ ସମ୍ମାନ ଜଣାଇ ତାଙ୍କୁ ଡି.ଲିଟ୍ ଉପାଧିରେ ଭୂଷିତ କରିବା ସଙ୍ଗେ ସଙ୍ଗେ ସିନେଟର ଆଜୀବନ ସଭ୍ୟ ରୂପେ ତାଙ୍କୁ ଗୃହଣ କରିଅଛନ୍ତି । ଏହାଛଡ଼ା ତତ୍ତ୍ଵର ରାଜଗୁରୁଙ୍କ ଗବେଷଣାଳୟ ଜ୍ଞାନକୁ ସ୍ଵୀକାର କରି ଭାରତ ସରକାର ୧୯୪୪ ମସିହାରେ ତାଙ୍କୁ ପଦ୍ମଶ୍ରୀ ଉପାଧି ପ୍ରଦାନ କରିଛନ୍ତି । ଏତଦ୍ବ୍ୟତୀତ ସେ ଆନ୍ଧ୍ରପ୍ରଦେଶରୁ 'ଭାରତଭୂଷଣ' ଉପାଧି ମଧ୍ୟ ପ୍ରାପ୍ତ ହୋଇଛନ୍ତି ।

ସର୍ବ ୯୪ ବର୍ଷ ବୟସରେ ଉପନୀତ ଥାଇ ପୁଣ୍ୟ ତଟର ରାଜଗୁରୁ ଫ୍ରିଲାଇ ଡେସାରରେ ବସି ମଧ୍ୟ ଇତିହାସର ପୃଷ୍ଠା ଓଲଟାଇବା ଛାଡ଼ିନାହାନ୍ତି । ଏଥିରୁ ତାଙ୍କର ଇତିହାସଲକ୍ଷ ଜ୍ଞାନ ଓ ସିଦ୍ଧାନ୍ତ ଯେ କେତେ ଗଭୀର ତାହା ପାଠକେ ହ୍ରଦୟକ୍ଷମ କରିବା କଥା । ଏହି ପୁଣ୍ୟାସା ତଥା ଉତ୍କଳର ବରପୁତ୍ର ତଟର ରାଜଗୁରୁ ସଂସ୍କୃତ ବିଶ୍ଵବିଦ୍ୟାଳୟ (ପୁରୀ)ରେ କାର୍ଯ୍ୟରତ ଥାଇ ୧୯୯୭ ମସିହାରେ ଇହଧାମ ତ୍ୟାଗ କରିଛନ୍ତି । ଓଡ଼ିଶାର ଇତିହାସ, ସାହିତ୍ୟ, ସଂସ୍କୃତି, ଲିପି, ପ୍ରହତତ୍ତ୍ଵ ଯେତେବିନ ପର୍ଯ୍ୟନ୍ତ ସାଜଣା ହୋଇ ରହିଥିବ ସେତେବିନ ଯାଏଁ ସତ୍ୟନାରାୟଣ ରାଜଗୁରୁଙ୍କର ପୂଜ୍ୟ ନାହିଁ, ଏହା କହିଲେ କେହି ଦ୍ଵିମତ ହେବେ ନାହିଁ ।

ବିଭାଗୀୟ ମୁଖ୍ୟ,  
ଓଡ଼ିଆ ଭାଷା ଓ ସାହିତ୍ୟ ବିଭାଗ,  
ମା' ମାର୍ଗମା ମହାବିଦ୍ୟାଳୟ,  
ବିଷମ କଟକ (ରାୟଗଡ଼ା)—୭୬୫୦୧୯



# ଆଧୁନିକ ଶିକ୍ଷକ ଓ ସମାଜ

ପ୍ରଫେସର ଜଗନ୍ନାଥ ମହାନ୍ତି

ଆମର ଜାତୀୟ ଶିକ୍ଷାନୀତି (୧୯୮୬/୧୯୯୨) ଯଥାର୍ଥରେ ବୁଝାଏ, "ସମାଜର ସାମାଜିକ ଓ ସାଂସ୍କୃତିକ ମୂଲ୍ୟବୋଧ ଉପରେ ଶିକ୍ଷକଙ୍କର ପଦକ୍ଷେପ ନିରୂପିତ ହୋଇଥାଏ । ସ୍ୱଳ୍ପ ହୋଇଥାଏ ଯେ ଗୋଟିଏ ଜାତି ତାର ଶିକ୍ଷକଙ୍କ ଛବି ଉପରେ ଉଠିପାରେ ନାହିଁ । ତେଣୁ ସରକାର ଓ ସମାଜ ଶିକ୍ଷକମାନଙ୍କୁ ଗଠନମୂଳକ ଓ ସୁଜନାସକ ଧାରାରେ କାର୍ଯ୍ୟ କରିବା ପାଇଁ ଉପଯୁକ୍ତ ପରିବେଶ ସୃଷ୍ଟି କରିବାରେ ପ୍ରେରଣା ଯୋଗାଇବା ଉଚିତ ଏବଂ ଏଥି ପାଇଁ ସମାଜ ଓ ସରକାର ଅନୁକୂଳ ପୁଷ୍ଟିଆୟୋଗ ପ୍ରଦାନ କରିବା ଦରକାର ।" ଶିକ୍ଷକଙ୍କ ସମ୍ମାନ ଓ ଦକ୍ଷତା ବୃଦ୍ଧି ଉପରେ ଶିକ୍ଷାର ବିକାଶ ଓ ଶିକ୍ଷାର ବିକାଶ ଉପରେ ଜାତୀୟ ଉପଦେଶ ତଥା ସଫଳତା ନିର୍ଭର କରିଥାଏ ।

ପୂର୍ବେ ଜ୍ଞାନ ପ୍ରଦାନ ହିଁ ଥିଲା ଶିକ୍ଷକଙ୍କର ମୁଖ୍ୟ କାର୍ଯ୍ୟ । ଅନ୍ୟ ଚାହା ଯେ ଗୁରୁତ୍ୱପୂର୍ଣ୍ଣ ଏଥିରେ ସନ୍ଦେହ ନାହିଁ । ମାତ୍ର ଶିକ୍ଷକ ଆଉ ଜ୍ଞାନ ବିତରଣର ଏକମାତ୍ର ସ୍ତମ୍ଭ ହୋଇ ରହିନାହିଁ । ଆଜିକାଲି ବିଜ୍ଞାନ ଓ କାର୍ଯ୍ୟଗତ ଯୁଗରେ ବୈଦ୍ୟୁତିକ ଗଣନାଧାରୀ ପ୍ରଯାଗ ଫଳରେ ଶିକ୍ଷା ଏବେ "ସହଯୁଗ"ରେ ପରିଣତ ହୋଇଛି । ତେଣୁ ସମ୍ପୃକ୍ତ ଶିକ୍ଷକ କେବଳ ଜ୍ଞାନ ପ୍ରଦାନରେ ସମ୍ମୁଖ ରହିଲେ ଚଳିବ ନାହିଁ । ସେ ଶିକ୍ଷାଦାନ ବ୍ୟତୀତ ଅନ୍ୟାନ୍ୟ ପାଠ୍ୟ ପରିପୁରକ କାର୍ଯ୍ୟକ୍ରମ ଯଥା ପରାମର୍ଶିତ ଆୟୋଜନ, ପାଠକ ଓ ସମାଜର ସଂଗଠନ, ଟୀକା ଓ ଉଦ୍ୟାନକର୍ମ, ପଠପଠିକା ପ୍ରକାଶନ, ପର୍ଯ୍ୟଟନ ଓ ଗବେଷଣା, ଚର୍ଚ୍ଚାସଭା ଓ ଜାତୀୟ ପର୍ବ ପାଳନ ଇତ୍ୟାଦିରେ ମଧ୍ୟ ସକ୍ରିୟ ଭାଗନେବା ଉଚିତ । ଏଗୁଡ଼ିକର ଶିକ୍ଷକ ମୂଲ୍ୟକୁ ସେ ହ୍ରାସକ୍ରମ କରିବା ଓ କରାଇବା ଉଚିତ । ତେଣୁ ସେଗୁଡ଼ିକର ଯଥାଯଥ ଯୋଜନା ଓ ପରିଚାଳନା, ସଂଗଠନ ଓ ମୁକ୍ତାସନ ହେବା ନିତାନ୍ତ ଦରକାର । କାରଣ ସେଗୁଡ଼ିକର ସଫଳତା ଉପରେ ନିର୍ଭର କରେ ଛାତ୍ରଛାତ୍ରୀମାନଙ୍କର ବ୍ୟକ୍ତିତ୍ୱ ବିକାଶ ।

ଶିକ୍ଷାନୁଷ୍ଠାନଗୁଡ଼ିକରେ ନୂଆନୂଆ କାର୍ଯ୍ୟ (Innovation) କରି ଆମେ ଶିକ୍ଷାକୁ ସରସ ଓ ସାର୍ଥକ କରାଇବା ଉଚିତ । କାରଣ ଗତାନ୍ତରାଳିକ ଭାବରେ ଶିକ୍ଷାଦାନ ନକରି ଆମେ ନୂଆ ନୂଆ ପଦ୍ଧତିରେ ଅଧ୍ୟାପନା କରିବା ଉଚିତ । ଦୁଷ୍ଟାନ୍ତ ସ୍ୱରୂପ, ଅନେକ ସମୟରେ ଆମେ ଉପର ଶ୍ରେଣୀରେ ବକ୍ତୃତା ଦେଇ ବିଦ୍ୟା ପାଠ୍ୟପୁସ୍ତକର ପ୍ରସଙ୍ଗମାନଙ୍କୁ ଆଲୋଚନା କରି ଆମର ଶିକ୍ଷାଦାନ

ବର୍ତ୍ତମ୍ୟ ସାଙ୍ଗ କରୁ । କିନ୍ତୁ ଛାତ୍ରଛାତ୍ରୀମାନଙ୍କୁ କୌଣସି ପ୍ରସଙ୍ଗର ବିଭିନ୍ନ ଦୃଷ୍ଟିକୋଣରୁ ଗୋଟିଏ ଲେଖା ନିବନ୍ଧ ଲେଖି ଛାତ୍ରଛାତ୍ରୀଗଣ ସମ୍ପୃକ୍ତ ଶିକ୍ଷକଙ୍କ ଅଧ୍ୟୟନରେ ଉପସ୍ଥାପନ ଓ ଆଲୋଚନା କରିବେ କିମ୍ବା କୌଣସି ଭୌଗୋଳିକ, ଐତିହାସିକ, ବୈଜ୍ଞାନିକ ବିଦ୍ୟା ସାଂସ୍କୃତିକ ଗୁରୁତ୍ୱ ଥିବା ଜ୍ଞାନକୁ ପରିଚ୍ଛେଦରେ ନେଇପାରିବେ ଅଥବା ଗୋଷ୍ଠୀଗତ ଅନୁଧ୍ୟାନ ତଥା ସର୍ବେକ୍ଷଣ କରି ଏବ ବିବରଣୀ ପ୍ରସ୍ତୁତ ଓ ପରିବେକ୍ଷଣ କରିପାରିବେ । ଆମର ଗଣନାଧାରୀ ଯୁଗରେ ଶିକ୍ଷାଦାନକୁ କେବଳ ଏକମାତ୍ର ମାଧ୍ୟମ "ବଚନ" ସହିତ ରେଡ଼ିଓ, ଟେଲିଭିଜନ, ଡିଡ଼ିଓ ଓ ଅଡ଼ିଓ କାର୍ଯ୍ୟକ୍ରମ, ଫିଲିମ୍ ଓ ଫିଲିମ୍, ଶ୍ରେଣୀ, ଏମିତିକି ସ୍ଥାଳତ ଆଦିର ସମୁପଯୋଗ କରିବା ଉଚିତ । କାରଣ କେବଳ କଥନ ମାଧ୍ୟମ ଆଜିର ଛାତ୍ରଛାତ୍ରୀମାନଙ୍କ ଦ୍ୱାରା ଆସୁତ ହେବନାହିଁ । ସେଥିପାଇଁ ଉପରୋକ୍ତ ଜାତୀୟ ଶିକ୍ଷାନୀତିରେ ବୁଝାଯାଇଛି, "ଶିକ୍ଷକଗଣ ନୂଆନୂଆ କାର୍ଯ୍ୟ କରିବା, ଯୋଗାଯୋଗର ଉପଯୁକ୍ତ ପଦ୍ଧତିର ପ୍ରୟୋଗ ଏବଂ ସମାଜର ଆବଶ୍ୟକତା ଓ ଦକ୍ଷତାନୁସାରେ ବିବିଧ କାର୍ଯ୍ୟକ୍ରମର ସଂଗଠନ କରିବାରେ ସ୍ୱାଧୀନତା ଉପଭୋଗ କରିବା ଆବଶ୍ୟକ ।"

ଶିକ୍ଷକ କେବଳ ଜ୍ଞାନର ଗଢ଼ାଘର ବା ଜ୍ଞାନପ୍ରଦାନର ପକୀବ ମାଧ୍ୟମ ହେଲେ ଚଳିବ ନାହିଁ । ସେ ନିଜ ବିଷୟଟିରେ ସମ୍ୟକ୍ ଓ ସମସ୍ତୋପଯୋଗୀ ଜ୍ଞାନ ଅର୍ଜନ କରିବା ସଙ୍ଗେ ସଙ୍ଗେ ଜ୍ଞାନ ବିତରଣ ପାଇଁ ଉପଯୁକ୍ତ ସାମଗ୍ରି ଓ କୌଶଳ ଲାଭ କରିବା ଦରକାର । ସେ ନିଜେ ବିଷୟଟିକୁ ଶ୍ରଦ୍ଧା କରିବା ସହିତ ଅନ୍ୟ ଆନୁଷ୍ଠାନିକ ବିଷୟଗୁଡ଼ିକ ସମ୍ପର୍କରେ ଜେନୀୟ ଜ୍ଞାନ ଓ ଧାରଣା ରହିବା ଉଚିତ । କାରଣ ଆଧୁନିକ ବିଷୟମାନ ପରସ୍ପର ସମ୍ପର୍କୀଳ, ଓ ପରିପୁରକ । ନିଜ ବିଷୟଟିରେ ସବୁ ଦାଣ୍ଡ ଅନ୍ୟ ବିଷୟଗୁଡ଼ିକରେ ସମ୍ପୂର୍ଣ୍ଣ ଅଙ୍କ ରହିବା ଅନୁଚିତ । ସେଥିପାଇଁ ଅଧ୍ୟାପକ ପ୍ରଶିକ୍ଷଣ ମହାବିଦ୍ୟାଳୟ (Academic Staff College) ପ୍ରକ୍ଷେପରେ ବିଶ୍ୱବିଦ୍ୟାଳୟ ଅନୁମାନ ଆୟୋଗ (UGC) ଅଧ୍ୟାପକମାନଙ୍କୁ କେବଳ ନିଜନିଜ ବିଷୟରେ ସଂକୀର୍ଣ୍ଣ ପାଠ୍ୟକ୍ରମ (Refresher Course) ବ୍ୟତୀତ ଅନେକ ଆଧୁନିକ ବିଷୟରେ ସାତବ୍ୟ ପ୍ରସଙ୍ଗକୁ ନେଇ Orientation Course ନବୀକରଣ ପାଠ୍ୟକ୍ରମର ବ୍ୟବସ୍ଥା କରିଛନ୍ତି । ପୂର୍ବେ ତ ଅଧିକ ବିଶ୍ୱବିଦ୍ୟାଳୟ ଡିଗ୍ରୀ ପାଇ କୌଣସି ଶ୍ରେଣୀରେ ପଶିଲେ ଆଉ କିଛି ଶିକ୍ଷା ବା ଚାଲିମର ଆବଶ୍ୟକତା

ନଥିଲା । ଏବେ କିନ୍ତୁ ସେବାକାଳୀନ ଶିକ୍ଷା ସମସ୍ତ ପ୍ରକାର ଶୁଦ୍ଧି ବିଶେଷତଃ ଶିକ୍ଷାବିଭାଗୀୟ ଶୁଦ୍ଧି ପାଇଁ ଏକାନ୍ତ ଆବଶ୍ୟକ ହୋଇପଡ଼ିଛି ।

ମାନସିକ ପ୍ରସ୍ତୁତି ଓ ପାରଦର୍ଶିତା ବ୍ୟତୀତ ଶିକ୍ଷକଙ୍କର କେତେକ ଆବେଶିକ ଓ ମନଃତାତ୍ତ୍ୱିକ ମାଂସପେଶୀୟ ସାମର୍ଥ୍ୟ ନିତାନ୍ତ ଦରକାର । ଦୁଃଖାନ୍ତ ସ୍ୱରୂପ, ଶିକ୍ଷକ ନିଜର ବୁଦ୍ଧି, ଶିକ୍ଷାନୁଷ୍ଠାନ, ତାର ବ୍ୟକ୍ତିଗତ, ବିଶେଷତଃ ଛାତ୍ରଛାତ୍ରୀମାନଙ୍କ ପ୍ରତି ବିଶେଷ ପ୍ରତ୍ୟାହାନ ଦେବା ଉଚିତ । କାରଣ ଶିକ୍ଷକ ଶ୍ରଦ୍ଧାବଳରେ ନିଜ ଶିକ୍ଷାଦାନରେ ଆନନ୍ଦ, ଜ୍ଞାନ ଆହରଣରେ ଆସକ୍ତିଶ୍ୱାସ ଓ ଛାତ୍ରଛାତ୍ରୀମାନଙ୍କଠାରୁ ସମ୍ମାନ ଲାଭ କରିପାରିବେ । ଶିକ୍ଷାନୁଷ୍ଠାନ ଓ ଶ୍ରେଣୀ ମଧ୍ୟରେ ଶୁଖିଲାଗଣ୍ଡା କରିବାଠାରୁ ଆରମ୍ଭ କରି ପାରସ୍ପରିକ ସ୍ନେହ, ସମ୍ମାନ ଓ ସୌହାର୍ଦ୍ଦ୍ୟର ଏକ ବାତାବରଣ ପର୍ଯ୍ୟନ୍ତ ଖୋଲିଯିବା ସମ୍ଭବପର ହେବ । ଆନ୍ତଃମାନସିକ ସମ୍ପର୍କ (Inter-human Relationship), ପୁସ୍ତକ (Rapport), ସହଯୋଗ (Co-operation) ଓ ସଦିଚ୍ଛାର ପୁଞ୍ଜି ଶିକ୍ଷାର ଗୁଣାତ୍ମକ ଉନ୍ନତି ପାଇଁ ଏକାନ୍ତ ଆବଶ୍ୟକ । ଶିକ୍ଷକ ନିଜ ଆଚରଣକୁ ଶୁଦ୍ଧ ଓ ସ୍ନେହପୂର୍ଣ୍ଣ କରାଇ ପାରିଲେ, ସେମାନେ ସନ୍ତୋଷ ଓ ସାଫଲ୍ୟ ଲାଭ କରିବା ସଙ୍ଗେ ସଙ୍ଗେ ଶିକ୍ଷକ ଓ ଛାତ୍ର ସମାଜ, ଅଭିଭାବକ ଓ ପରିଶୁଳକମାନଙ୍କର ଆକ୍ଷାତ୍ତାତନ ଓ ସମ୍ମାନାସ୍ପଦ ହୋଇ ପାରିବେ ।

ଆଜିର ଶିକ୍ଷକ ଯଥାର୍ଥରେ ସମାଜର ବିଶେଷତଃ ଛାତ୍ର ସମାଜର ବନ୍ଧୁ, ଦାର୍ଶନିକ ଓ ପଥପ୍ରଦର୍ଶକ । ସେ ଶିକ୍ଷାଦାନ କରିବା ସହିତ ଛାତ୍ରଛାତ୍ରୀମାନଙ୍କ ବ୍ୟକ୍ତିତ୍ୱର ବହୁମୁଖୀ ବିକାଶ ଦିଗରେ ବିଭିନ୍ନ କାର୍ଯ୍ୟକ୍ରମ ସଂଗଠନ କରିବେ । ତାଙ୍କର ସସେଦନା, ସହୃଦୟତା, ସହଯୋଗ ଓ ଶ୍ରଦ୍ଧାକୁ ଆଚରଣ ଛାତ୍ରଛାତ୍ରୀଙ୍କ ମନରେ ତାଙ୍କପ୍ରତି ବିଶ୍ୱାସ, ଭକ୍ତି ଓ ସୌହାର୍ଦ୍ଦ୍ୟ ପୁଞ୍ଜି କରିପାରିବ । ତାଙ୍କର ନେତୃତ୍ୱ ପୂର୍ଣ୍ଣପରି ସ୍ୱେଚ୍ଛାଶୁରୀ ନ ହୋଇ ଗଣତାନ୍ତ୍ରିକ ହେବା ବାଞ୍ଛନୀୟ । ସେ କୌଣସି କଥା ବାଧ୍ୟତାମୂଳକ ଭାବରେ ଛାତ୍ରଛାତ୍ରୀ ତଥା ଅଭିଭାବକମାନଙ୍କ

ଉପରେ ଲଦି ନଦେଇ ତା'ର ଆବଶ୍ୟକତା ଓ ଉପାଦେୟତା ବୁଝାଇଦେବା ଉଚିତ । ସେଥିପାଇଁ କୁହାଯାଏ ଯେ ଆତ୍ମଶୁଦ୍ଧି ହେଉଛି ସର୍ବଶ୍ରେଷ୍ଠ ଶୁଖିଲା । ଶିକ୍ଷକ ଯଥାର୍ଥରେ ଜ୍ଞାନଗର୍ଭିଣୀ ସଦାଶୁର ଓ ମାନବବାଦୀ ଭାବଧାରାରେ ସମସ୍ତଙ୍କର ଆଦର୍ଶ ଓ ପ୍ରେରଣାଦାୟୀ ହେବା ଦରକାର । ତାଙ୍କ ବ୍ୟକ୍ତିତ୍ୱର ସାମୁଦ୍ଧିକ ସର୍ତ୍ତ ଛାତ୍ରଛାତ୍ରୀଗଣଙ୍କୁ ଉଦ୍‌ବୁଦ୍ଧ ଓ ଅନୁପ୍ରାଣିତ କରି ପାରିବେ । ଆଧୁନିକ ଶିକ୍ଷା ନିତ୍ୟ ସାଥୀକ ଓ ସଫଳ ହୋଇ ପାରିବ । ଆଧୁନିକ ସମାଜ ତଥା ଶିକ୍ଷାନୁଷ୍ଠାନରେ ଯେତେପ୍ରକାର ବିଭ୍ରାତ, ବିଶୁଖିଲା ଓ ବ୍ୟକ୍ତିତ୍ୱର ଅନୁପ୍ରବିଷ୍ଟ ହୋଇଛି, ତାହା ପୁରାଶୁଦ୍ଧ ହୋଇ ମାନବ ସମାଜ ସୁସ୍ଥ, ସୁଖୀ ଓ ଶାନ୍ତିପ୍ରେମୀ ହୋଇପାରିବ ।

ଆମ ଦେଶର ସୁନାମଧନ୍ୟ ଶିକ୍ଷାବିତ୍ କେ.ଭି. ସହିଦାସ୍ ଉପରୋକ୍ତ ମର୍ମରେ କହିଛନ୍ତି ଯେ ଶିକ୍ଷକଙ୍କର ସଫଳତା ମୁକ୍ତରେ ଥାଏ ନିଜର କାର୍ଯ୍ୟ ଓ ଛାତ୍ର ସମାଜ ପ୍ରତି ତାଙ୍କର ଶ୍ରଦ୍ଧା । ଏହା ହିଁ ତାଙ୍କ ବ୍ୟକ୍ତିତ୍ୱର କାର୍ତ୍ତରୀ କାଠି । ଏହି ଶ୍ରଦ୍ଧା ହିଁ ସବୁ ବାଧାଘଟଣ ଅପସାରଣ କରି ତାଙ୍କୁ ସେମାନଙ୍କର ନିକଟତର କରିପାରିବ । ସେମାନଙ୍କର ବିଶ୍ୱାସଭାଜନ ହୋଇ ପାରିଲେ, ସେ ସେମାନଙ୍କୁ ସମୁଚିତ ନେତୃତ୍ୱ ଦେଇ ପାରିବେ, ସେମାନଙ୍କର ଚରିତ୍ର ଗଠନରେ ସହାୟକ ହୋଇ ପାରିବେ । ଆଦର୍ଶ ଶିକ୍ଷକ ସତ୍ୟ-ଶିବ-ସୁନ୍ଦରର ଜୀବନ୍ତ ପ୍ରତିମୂର୍ତ୍ତି ନହେଲେ ସେସବୁର ପରମ ପୂଜାରୀ ହୋଇ ପାରିବେ । ସେ ନିଜର ଶ୍ରଦ୍ଧା, ସମ୍ପେଦନା ଓ ସୌହାର୍ଦ୍ଦ୍ୟ ବଳରେ ଛାତ୍ରଛାତ୍ରୀମାନଙ୍କୁ ପ୍ରଚ୍ଛତ ଦିଗ୍‌ଦର୍ଶନ ଦେଇପାରିବେ । ତା ଫଳରେ ସେ ସ୍ୱାଧୀନ ନେତୃତ୍ୱ ଓ ଅନ୍ୟ ବ୍ୟକ୍ତିଗଣଙ୍କର ବିଭବତ୍ୱ ଓ ଉତ୍ତମତର ନାଗଫାଶରୁ ସେମାନଙ୍କୁ ମୁକ୍ତ ରଖି ବ୍ୟକ୍ତିଗତ ତଥା ଜାତୀୟ ଜୀବନକୁ ନ୍ୟୁନତମ ଓ ମହିମାମୟ କରିପାରିବେ । ଏହା ହିଁ ଶିକ୍ଷକ ଜୀବନର ସାଥୀକତା ଓ ଶିକ୍ଷାର ସଫଳତା ।

୧୯୩୫, ଗୌରୀନଗର,  
ଭୁବନେଶ୍ୱର-୭୫୧୦୦୭

# ବାଲିପଦର ବାଲିହରିଣ

ଡଃ ପ୍ରଧାନ କର

ଓଡ଼ିଶା ଉପକୂଳରେ ଗଞ୍ଜାମ ଜିଲ୍ଲାର ବୁଗୁଡ଼ା ବ୍ଲକ୍ରେ ବାଲିପଦର ଛୋଟିଆ ଗାଁ ଚିଏ । ଏହି ଗାଁ ଓ ତା'ର ଆଖପାଖର ୩୦ ଗୋଟି ଶାର ଲୋକ ସଂଖ୍ୟା ୨୦ ହଜାରରୁ ଊର୍ଦ୍ଧ୍ୱ । ଛୋଟ ବଡ଼ ପାହାଡ଼ର ବୁଗୁଡ଼ିଆ ଜଙ୍ଗଲ ସହିତ ଶୁଷ୍ଟ ଜମି ଧୋନ ଶେତାକୁ ନେଇ ଏହାର ପ୍ରାକୃତିକ ପରିବେଶ । ଏଠାକାର ମାଟିରେ ବାଲିର ପରିମାଣ ଖୁବ୍ ଅଧିକ ଏବଂ କେତେକ ନିର୍ଦ୍ଦିଷ୍ଟ ଜ୍ୱାଳନରେ ବାଲିର ଡିପମାନ ମଧ୍ୟ ଦେଖିବାକୁ ମିଳେ । ବାଲିପଦର ଗାଁର ଅନତି ଦୂରରେ ପ୍ରାୟ ୮ କି.ମି. ଦୂରତା) ଭେଟନଇ ଗାଁ ଅବସ୍ଥିତ ଥୋଲା ବୁକ୍ ଅଧୀନରେ । ବାଲିପଦର, ଭେଟନଇ ଓ ଥୋଳ ପାଖର ସ୍ଥାନଗୁଡ଼ିକର ବିଶେଷତ୍ୱ ହେଲା ଏଠାର 'କୁଷ୍ଠସାର' ପ୍ରଗମାନେ



ବାସ କରୁଥିବାରୁ ଏହାର ପ୍ରାଧାନ୍ୟ ଅଧିକ । ଏହି ପ୍ରଗମାନକୁ ଲୋକମାନେ ବାଲି ହରିଣ ବୋଲି କହନ୍ତି । ଦେହର ଇଷ୍ଟ ପୁଷ୍ଟର ଗଜ ସହିତ ବାଲିଗଜର ସାମଞ୍ଜସ୍ୟ ଥିବାରୁ ଏପରି ନାମ ବରଣ କରାଯାଇ ଥିବାର ଅନୁମାନ କରାଯାଏ । ଅସ୍ଥିରା ହରିଣ ବୁଝ ବର୍ଷ ହୋଇଥିବାରୁ ଏହାର ଅନ୍ୟ ନାମ 'କୁଷ୍ଠସାର' । କେହି କେହି ମଧ୍ୟ ଏମାନଙ୍କୁ 'କଳା ବାହୁଡ଼ିଆ' କହନ୍ତି । ପଶୁଚିକିତ୍ସାରେ ଅସ୍ଥିରା ହରିଣ କୁ 'ଏଗା' ଓ ମାଈ ହରିଣକୁ 'ଏଗୀ' ବୋଲି କୁହାଯାଏ । ଏଗୀର ଆଖି ଏତେ ସୁନ୍ଦର ଯେ କାବ୍ୟ କବିତାରେ 'ଏଗୀ ନୟନ'ର ବହୁ ଉପମା ଦିଆଯାଇଥାଏ । ଆହୁରି ମଧ୍ୟ ମାଈ ହରିଣମାନଙ୍କୁ କେତେ ଲୋକ 'ଜିଆଦ' ବୋଲି କହନ୍ତି । ଶ୍ରୀମଦ୍‌ବାସୀମାନଙ୍କର ବାଲିହରିଣମାନଙ୍କ ପ୍ରତି ଅତ୍ୟନ୍ତ ସ୍ନେହ ଓ ପାଦର ଥିବାରୁ ସେମାନେ କ୍ଷେତ୍ର ବାଡ଼ିରେ ନିର୍ଭୟରେ ବୁଲି

ଆସି । ପ୍ରାୟ ୫୦ ବର୍ଷ ହେବ ଏହି ଅଞ୍ଚଳର ଏହି ଜୀବମାନଙ୍କର ବଂଶ ରକ୍ଷା ଓ ବଂଶ ବୃଦ୍ଧି ହୋଇ ପାରିଛି ବୋଲି ବୟସ୍କ ଲୋକମାନଙ୍କଠାରୁ ଶୁଣିବାକୁ ମିଳେ । ବାଲିହରିଣମାନଙ୍କର ଉପସ୍ଥିତି ଏହି ଅଞ୍ଚଳ ପାଇଁ ଶୁଭବାସକ ଏବଂ ଶସ୍ୟ କ୍ଷେତ ଫୁଲ ଫଳରେ ଭରିଉଠେ ବୋଲି ଲୋକମାନଙ୍କର ଅଗାଧ ବିଶ୍ୱାସ ।

ଏହି ଜୀବଗୁଡ଼ିକ ବନ୍ୟପ୍ରାଣୀ (ସୁରକ୍ଷା) ଆଇନ, ୧୯୭୨ ଅନୁଯାୟୀ 'ପୁରସ୍କୃତ ଜୀବ' ଭାବେ ଗ୍ରହଣ କରାଯାଇ ଅଛି ଏବଂ ଓଡ଼ିଶା ସରକାରଙ୍କର ବନ ବିଭାଗ ଏହି ଅଞ୍ଚଳକୁ ୧୯୮୯ ମସିହା ସେପ୍ଟେମ୍ବର ମାସରେ 'ଗେମ୍ ରିଜର୍ଭ' ବୋଲି ଘୋଷଣା କରିଥିଲେ । ବନଖଣ୍ଡ ଅଧିକାରୀ ପୁନଃସର ସାଉଥ୍ ବନଖଣ୍ଡ, ଭଞ୍ଜନଗର ଏହି ଗେମ୍ ରିଜର୍ଭର ପୁପରିଚ୍ଛଳନା ଓ ଜୀବମାନଙ୍କର ସୁରକ୍ଷା ଦାୟିତ୍ୱରେ ଅଛନ୍ତି ।

ବାଲିହରିଣ ବା କୁଷ୍ଠସାର ପ୍ରଗ ପ୍ରକୃତ ହରିଣଙ୍କଠାରୁ ଅଲଗା । ବିଶେଷତଃ କୁଷ୍ଠସାର ପ୍ରଗମାନଙ୍କର ଶିଫ ଗାଖା ବିହୀନ, ଫମ୍ପା ଓ ଥରେ ଉପୁଡ଼ି ଶଲେ କିମ୍ବା ଗାଈ ଗୁଲେ ଆଉଥରେ ଉଠୁନଥିବା ବେଳେ ହରିଣମାନଙ୍କର ଶିଫ ଗାଖାଯୁକ୍ତ, ନିଦା ଓ ଉପୁଡ଼ିଗଲେ ନୁଆକରି ଉଠେ । ଆମ ଦେଶରେ ନୀଳଗାର, ବଉଳିଫା, ଚିରୁ ଓ କୁଷ୍ଠସାର ପ୍ରଗକୁ ଆଣ୍ଡେଲୋପ (Antelope)ର ଶ୍ରେଣୀଭୁକ୍ତ କରାଯାଇଥାଏ । ଆମ ରାଜ୍ୟରେ ଚିରୁ ବ୍ୟତୀତ ଅନ୍ୟ ତିନି ଜାତୀୟ ଆଣ୍ଡେଲୋପ ଦେଖିବାକୁ ମିଳନ୍ତି । ଏମାନଙ୍କ ମଧ୍ୟରେ ନୀଳଗାର ସବୁଠାରୁ ବଡ଼ । ସେହିପରି ଓଡ଼ିଶାରେ ଶୁଭି ଜାତୀୟ ହରିଣ (Deer Species) ଯଥା-ପସର, ସ୍ୱଚ୍ଚେଟ୍ ଟିପର ବା ଚିତଳ, ପୁଷ୍ପଯାକ ବା ବାରକିଙ୍ଗ୍ ଟିପର, ସ୍ୱାଙ୍ଗ ଟିପର ବା ବାରକିଙ୍ଗ୍ ।

ଆମ ଦେଶରେ ବାଲିହରିଣମାନଙ୍କର ସଂଖ୍ୟା ପ୍ରାୟ ୧୦,୦୦୦ରୁ ଊର୍ଦ୍ଧ୍ୱ । ଚାମିଳନାଡୁ, ଆନ୍ଧ୍ରପ୍ରଦେଶ, ମଧ୍ୟପ୍ରଦେଶ, ଗୁଜୁରାଟ ଓ ରାଜସ୍ଥାନରେ ଏମାନେ ବେଶୀ ସଂଖ୍ୟାରେ ଦେଖା ଯାଆନ୍ତି । ପୂର୍ବେ ଓଡ଼ିଶାର ସବୁ ଖୋଲା ଜଙ୍ଗଲରେ ବାଲିହରିଣ ଦେଖା ଯାଉଥିଲେ । ସ୍ୱର୍ଗତ ପଦାରବିନ୍ଦ ମହାପାତ୍ର ଯେ କି ଓଡ଼ିଶାର ବନ ବିଭାଗରେ ଜଣେ ଉଚ୍ଚ ପଦସ୍ଥ ଅଧିକାରୀ ଥିଲେ ତାଙ୍କର ୧-୧୧-୧୯୮୬ ମସିହାର ଦୈନିକ ପତ୍ରାବଳୀରେ ପ୍ରକାଶିତ ଏକ ଲେଖାରୁ କିଛି ଅଂଶ ଏଠାରେ ଉଦ୍ଧୃତ କରାଯାଇଅଛି । "ପୁ

ପ୍ରଥମେ ୧୯୫୩ ମସିହାରେ ଭାରତର ଏକମାତ୍ର କ୍ଷିପ୍ର ଗତିଶୀଳ ଏହି ପ୍ରକାର ହରିଣକୁ ବଳାଜିରର ଆଖପାଖ ଅଞ୍ଚଳରେ ଖୋଲା ପଡ଼ିଆରେ ବୁଲୁଥିବା ବସ୍ତରେ ଯାଉଥିବା ବେଳେ ଗାଞ୍ଜା କଡ଼ରେ ଦେଖୁଥିଲି । ସେତେବେଳେ, ଅଳ୍ପ କିଛି ବର୍ଷ ତଳେ ବଳାଜିର ପାଟନା ରାଜ୍ୟ ଓଡ଼ିଶା ପ୍ରଦେଶ ସହ ଅନ୍ତର୍ଭୁକ୍ତ ଥିଲା । ପାଟନାର ରାଜାମାନେ ତାଙ୍କ ରାଜ୍ୟରେ ହରିଣ ଶିକାର ନିଷିଦ୍ଧ କରି ଦେଇଥିଲେ । ହରିଣମାନେ ସେଥିପାଇଁ ନିର୍ଭୀକରେ ବୁଲୁଥିଲେ । କିନ୍ତୁ ଅଳ୍ପ କିଛି ବର୍ଷ ପରେ ସେହି କଟକଣା କୋହଳ ହୋଇ ଯିବାରୁ ଶିକାରୀମାନେ ଯଥେଚ୍ଛାତାର ଭାବରେ ଏହାର ପୁସ୍ତାଦ-ମାଂସ ଲୋଭରେ ହରିଣ ଶିକାର କରିବାକୁ ଆରମ୍ଭ କଲେ । ଫଳରେ ଦୁଇ ତିନି ବର୍ଷ ମଧ୍ୟରେ ସମଗ୍ର ଜିଲ୍ଲାରୁ ଏହି ହରିଣ ପ୍ରାୟ ଲୋପ ପାଇଗଲା । ସଦ୍‌କରେ ଉପଲବ୍ଧି କରିହେଉଛି ଯେ ଆମ ରାଜ୍ୟରେ ବିଭିନ୍ନ ସ୍ଥାନରୁ ଏହି ପୁରୁଣ ପ୍ରାଣୀ ଲୋପ ପାଇ ଯାଇଛନ୍ତି । ଆଧୁନିକ ମଧ୍ୟ ଶୁଣିବାକୁ ମିଳେ ଯେ ଭିତର କନିକାର ପାତରାୟା ପ୍ରଭୃତି ସମୁଦ୍ରକୂଳ ବିଲିଆ ସ୍ଥାନ ଓ କୁଜଙ୍ଗର ଦୁଇଟୋଳାରେ ବାଲିହରିଣ ଦେଖିବାକୁ ମିଳୁଥିଲେ ମଧ୍ୟ ଆଜି କେବଳ ବାଲିପଦର ଓ ଭେଟନର ଗ୍ରାମ ନିକଟ ଅଞ୍ଚଳ ଓ ସମୁଦ୍ର ଉପକୂଳବର୍ତ୍ତୀ ଝାଡ଼ି ଜଙ୍ଗଲ ବିଶେଷତଃ କୋଣାର୍କଠାରୁ ପୁରୀ ପର୍ଯ୍ୟନ୍ତ ବିସ୍ତୃତ ବେଳାଭୂମିରେ ବର୍ତ୍ତମାନ ଏହି ଅଞ୍ଚଳ କୋଣାର୍କ-ବାଲୁଶାସ୍ତ୍ର ଅଭୟାରଣ୍ୟ ଭାବେ ପରିଚିତ। ସେମାନଙ୍କୁ ବହୁ ସଂଖ୍ୟାରେ ଦେଖିବାକୁ ମିଳେ । ଗଣନାରୁ ଜଣା ପଡ଼ିଛି ଯେ, ଆମ ରାଜ୍ୟରେ ପ୍ରାୟ ୮୦୦ ବାଲିହରିଣ ଅଛନ୍ତି । ଏହା ମଧ୍ୟରୁ କେବଳ ବାଲିପଦର-ଭେଟନର ଅଞ୍ଚଳରେ ୫୦୦ରୁ ଊର୍ଦ୍ଧ୍ୱ ବାଲିହରିଣ ଅଛନ୍ତି । ଏହା ବ୍ୟତୀତ ନନ୍ଦକାନନ ପ୍ରାଣୀ ଉଦ୍ୟାନ, ମୋତିଝରଣ (ସେଲପୁର) ଓ କପିଳାସ (ଭେଙ୍ଗାନାଳ) ପ୍ରଭୃତି ବିହାର ପ୍ରଭୃତି ସ୍ଥାନରେ ଆବଦ୍ଧ ପରିବେଶରେ ପ୍ରାୟ ୧୦୦ ବାଲିହରିଣ ଅଛନ୍ତି । ଭାରତ ବ୍ୟତୀତ ଆମେରିକାର ଟେକ୍ସାସରେ ୧୯୮୮ ମସିହା ଗଣନା ଅନୁଯାୟୀ ୨୦,୦୦୦ରୁ ଊର୍ଦ୍ଧ୍ୱ ବାଲିହରିଣ ଥିଲେ । ଏମାନେ ଭାରତୀୟ ବଂଶୋଦ୍ଭବ ବୋଲି ଜଣାଯାଏ ।

ବାଲିପଦର ଓ ତା'ର ପାଖାପାଖି ଶାଗୁଡ଼ିକ ଘେରି ରହିଥିବା ଛୋଟ ବଡ଼ ପାହାଡ଼, ବୁଦ୍ଧପୁରୀ ଜଙ୍ଗଲ, ପର୍ଯ୍ୟାୟ ପରିମାଣରେ ଗୁଣ୍ଡ ଜମି, ପାଣିର ସୁବିଧା ତଥା ନିରାପଦ ଏହି ଅଞ୍ଚଳଟି ବାଲିହରିଣମାନଙ୍କର ରହିବା, ଖାଇବା ଓ ବଂଶ ବୃଦ୍ଧିରେ ସହାୟକ ହୋଇଥାଏ । ଏହି ହରିଣ ନିୟତ୍ତ ଜଙ୍ଗଲ କିମ୍ବା ସହସ୍ରଶିଆ ଲୁଗା ଜଙ୍ଗଲରେ ରହିବାକୁ ପସନ୍ଦ କରନ୍ତି ନାହିଁ । ଗୁଣ୍ଡ ଜମି ଓ ଠାଏ ଠାଏ ଥିବା ସାସ ପଡ଼ିଆରେ ଏମାନେ ଚରାବୁଲା କରନ୍ତି । ଦୁବ, ମୁଥା ଓ ଜାନପିରି ଜାତୀୟ ସାସ ଆଗ୍ରହରେ ଖାଆନ୍ତି । ଏହା ବ୍ୟତୀତ ମୁଗ, କାହ୍ନୁଳ, ଚଣା ଓ କୋଳଥ ପ୍ରଭୃତି ତାଲି ଜାତୀୟ ଖାଦ୍ୟ ଏବଂ କଞ୍ଚିଳ ଧାନ ଓ ମାଞ୍ଜିଆ ମଧ୍ୟ ଖାଇଥାନ୍ତି । ବିଭିନ୍ନ ଗଛର କୋମଳ ପତ୍ର ଫୁଲ ଓ ଫଳ ସେମାନଙ୍କର ଖାଦ୍ୟ ଉପଯୋଗୀ ହୋଇଥାଏ ।

ବାଲିହରିଣଗୁଡ଼ିକ ସଦ୍ୟକ ଜୀବନ ଯାପନ କରନ୍ତି । ପାଧାରଣତଃ ଅନେକଗୁଡ଼ିଏ ମାଈରେ ଗୋଟିଏ ଅଣ୍ଡିରା ଥିବା ଦେଖାଯାଇଥାଏ । ଏହା ବ୍ୟତୀତ ଅଣ୍ଡିରା ଓ ମାଈ ହରିଣ ଅଲଗା ଦଳ ମଧ୍ୟ ଗଠନ କରନ୍ତି । ଅଧିକାଂଶ ଦଳରେ ମାଈ ୧ ସଂଖ୍ୟକ ବାଲି-ହରିଣ ଦେଖା ଯାଆନ୍ତି । ପ୍ରତ୍ୟେକ ଦଳରେ ଶକ୍ତିଶାଳୀ ଅଣ୍ଡିରା ଟିଏ ଆଧିପତ୍ୟ ବିସ୍ତାର କରେ । ଏକ ନିୟତ୍ତ ଅଞ୍ଚଳ ମଧ୍ୟରେ ସେ ଅନ୍ୟ ଅଣ୍ଡିରାର ପ୍ରବେଶକୁ ପ୍ରତିରୋଧ କରେ । ଯଦି ଅନ୍ୟ ଅଣ୍ଡିରା ହରିଣ ଏହାର ସୀମାରେଖା ଭିଙ୍ଗନ୍ତୁ ଆସେ ତାହେଲେ ଉଭୟଙ୍କ ମଧ୍ୟରେ ଲଢ଼େଇ ହୁଏ ଓ ଯେଉଁ ହରିଣ ଜିତେ ସେ ସେହି ଜାଲାବା ଦଖଲ କରେ । ଶେଷାନ୍ତରେ ଯେଉଁ ମାଙ୍କଡ଼ ପରି କର୍ତ୍ତବ୍ୟ ଶବ୍ଦ କରେ । ବର୍ଷକ ପରେ ଶିବ ବଡ଼ିବା ସଙ୍ଗେ ସଙ୍ଗେ ଅଣ୍ଡିରାଗୁଡ଼ିକ ଦଳ ମଧ୍ୟକୁ ପ୍ରବେଶ କରିବାର ପ୍ରସ୍ତାବ ଆରମ୍ଭ କରନ୍ତି । ପ୍ରଥମାବସ୍ଥାରେ ଏମାନଙ୍କର ଶିବ ବର୍ଷକୁ ୧୫ରୁ ୨୦ ସେ: ମି: ବୁଦ୍ଧି ପାଏ । ପାଞ୍ଚ ଛଅ ବର୍ଷ ବେଳକୁ ବୁଦ୍ଧିର ଥର କମିଯାଏ । ଅତି ବେଗରେ ୭୫ରୁ ୮୦ ସେ: ମି: ବୁଦ୍ଧି ପାଉଥିବା ବେଳେ ପ୍ରତ୍ୟେକ ଶିବରେ ୩୨ରୁ ୩୫ଟି ବୁଢ଼ିଲି ହୋଇଥାଏ । ଅଣ୍ଡିରାଗୁଡ଼ିକ ଆକ୍ରମଣରେ ବଡ଼ ଓ ହାରାହାରି ଉଚ୍ଚତା ୭୫ରୁ ୮୦ ସେ: ମି: । ମାଈଗୁଡ଼ିକର ହାରାହାରି କାନ୍ଧର ଉଚ୍ଚତା ୬୫ରୁ ୭୫ ସେ: ମି: । ଏମାନଙ୍କ ହାରାହାରି ଓଜନ ପ୍ରାୟ ୪୦ କି: ଗ୍ରା: ।

ସକାଳୁ ସଂଖ୍ୟା ଯାଏ ଖାଇବା, ଖେଳିବା, ଗୁଲିବା, ଦୌଡ଼ିବା ଓ ଶୋଇବା ବାଲିହରିଣମାନଙ୍କର ଦୈନିକ କାର୍ଯ୍ୟ । ପ୍ରତ୍ୟେକଦି ପରଠାରୁ ପୂର୍ବାହ୍ନ ୯-୦୦ରୁ ୯-୩୦ ଯାଏ ଓ ଅପରାହ୍ନ ୩-୦୦ରୁ ପୂର୍ବାହ୍ନ ପର୍ଯ୍ୟନ୍ତ ଏମାନେ ଅଧିକ ସମୟ ଚରିବାରେ କଟାନ୍ତି । ଖରା ଅଧିକ ହେଲେ ବିଗ୍ରାମ କରନ୍ତି । ତା' ଛଡ଼ା ଉଷା ପାଇ ଦୌଡ଼ିବା ସେମାନଙ୍କଠାରେ ଅଧିକାଂଶ ବେଳେ ଦେଖା ଯାଏ । ଏମାନେ ଘଣ୍ଟାକୁ ପ୍ରାୟ ୫୦ରୁ ୬୦ ମାଲ ବେଗରେ ଦୌଡ଼ି ପାରନ୍ତି । ଦୌଡ଼ିବା ବେଳେ ଭୂର୍ଜକୁ କୁଦା ମାରି ଚେଇଁ ଚେଇଁ ଯାଆନ୍ତି । ପ୍ରତ୍ୟେକ କୁଦାରେ ପ୍ରାୟ ୧ରୁ ୨ ମି: ଉଚ୍ଚ ଏବଂ ୧ରୁ ୩ ମି: ଦୂରତା ଅତିତମ କରନ୍ତି । ବାଲିହରିଣର ଦୁର୍ଘଟିତ ଓ ଆତ୍ମାଣ ଶକ୍ତି ଅପେକ୍ଷା ଗ୍ରବଣ ଶକ୍ତି ତୀକ୍ଷ୍ଣ । ବିପଦର ସଂକେତ ମିଳିଲେ ଦଳର ସବୁ ହରିଣ ଏକାବେଳେକେ ଧୀରେ ଧୀରେ ଖେଇ ଗଲେ ଖୁବ୍ ଉଚ୍ଚକୁ କୁଦା ମାରି ପଳାଇ ଯାନ୍ତି । ଏତିକିବେଳେ ମାଈ ହରିଣ ଦଳର ନେତୃତ୍ୱ ନେଇଥାଏ ।

ଦୁଇ ବର୍ଷବେଳକୁ ମାଈଗୁଡ଼ିକ ଛୁଆ ଜନ୍ମ କରିବାରେ ଉତ୍ସାହ ହୋଇ ଯାନ୍ତି । ବର୍ଷକୁ ଦୁଇ ଥର ଓ ଥରକୁ ଗୋଟିଏ କୋଣାର୍କ ଛୁଆ ଦିଅନ୍ତି । ଗର୍ଭ ଧାରଣ ସମୟ ପ୍ରାୟ ୧୨୫ରୁ ୧୯୦ ଦିନ । ଛୁଆଗୁଡ଼ିକ ମାତକରୁ ଦେହମାପ ଯାଏ ମା'କ୍ଷୀର ଉପରେ ସମ୍ପୂର୍ଣ୍ଣ ନିର୍ଭର କରନ୍ତି । ଏହି ସମୟରେ ଅଧିକ ବିଗ୍ରାମ ଲୋଡ଼ି । ଏମାନଙ୍କ ଜୀବନ କାଳ ପ୍ରାୟ ୧୨ରୁ ୧୫ ବର୍ଷ ।

ଏହି ଅଞ୍ଚଳର ବାଲିହରିଣମାନଙ୍କ ପ୍ରତି ଆଦର ଓ ସ୍ନେହ ଏମାନଙ୍କର ବଂଶରକ୍ଷା ଓ ବଂଶ ବୃଦ୍ଧିରେ ସହାୟକ ହୋଇ

ପାରିଛି । କାଁ ତୁ ଅଛ କେତେ ବାଲିହରିଣ ବିଶେଷତଃ  
 ଛୁଆଗୁଡ଼ିକ ମରୁ ଥିବାର କେତେକ ପୁଷ୍ପାନ୍ତ ମିଳେ । ତନ୍ମୁ ହେବାର  
 ଶୁଦ୍ଧ ଅଛ ଦିନରେ ବାଲିହରିଣ ଛୁଆମାନଙ୍କୁ ଧରି ପୋଷା  
 ମନାଇବାର ଆଗ୍ରହ ଏମାନଙ୍କର ପ୍ରତ୍ୟୁତ ବାରଣ ହୋଇଥାଏ ।  
 ବିଶେଷତଃ ପ୍ରକୃତ ଶାନ୍ତ୍ୟ ଓ ସହର ଅଭାବ ତଥା ମା'ର ଆଦରକୁ  
 ବଞ୍ଚିତ ହୋଇ ଅଛ କେତେଦିନ ପରେ ଛୁଆଗୁଡ଼ିକ ମରି ଯାଆନ୍ତି ।  
 ଏହା ବ୍ୟତୀତ ବିଭିନ୍ନ ପ୍ରକାର ରୋଗ ଓ ନିଜ ନିଜ ଭିତରେ ଲଢ଼େଇ  
 ବିଶେଷତଃ ଅସ୍ତ୍ରୀରା ହରିଣ, ଦ୍ଵାରା ବିଛି ହରିଣ ମରି ଥିବାର  
 ପ୍ରମାଣ ମିଳେ) ।

ଗବେଷଣା ପାଇଁ ଭାରତ ସରକାରଙ୍କର ପରିବେଶ ଓ ବନ ବିଭାଗ  
 ସହାୟତାରେ ଓଡ଼ିଶା ସରକାରଙ୍କ ବନ୍ୟପ୍ରାଣୀ ସଂଚ୍ଛା ଏକ  
 କାର୍ଯ୍ୟକ୍ରମ ଆରମ୍ଭ କରିଛନ୍ତି । ଏହି ସଂଚ୍ଛାର ଗବେଷକମାନେ  
 ୧୯୯୫ ମସିହାରୁ ବାଲିହରିଣମାନଙ୍କ ଉପରେ ଗବେଷଣା କରି  
 ବିଭିନ୍ନ ତଥ୍ୟ ସଂଗ୍ରହ କରୁଛନ୍ତି । ଏହି ଦୁର୍ଲଭ ପ୍ରାଣୀମାନେ ଏହି  
 ଲୋକମାନଙ୍କ ସହଯୋଗ ଓ ସହାନୁଭୂତିରେ ବିପତ୍ତି ଭଲରେ ରହି  
 ପାରିବେ ଓ ବଂଶ ବୃଦ୍ଧି କରିପାରିବେ ଏ ସଫଳରେ ବୈଜ୍ଞାନିକ ତଥ୍ୟ  
 ସଫଳିତ ଏକ ପରିଶ୍ରମକ୍ରମ ଯୋଗ୍ୟ ଭବିଷ୍ୟତରେ ବାନ୍ୟକାରୀ  
 କରାଯିବାର ପ୍ରସ୍ତାବ ଅଛି ।

ଏହି ପ୍ରାଣୀମାନଙ୍କର ପୁରୁଣା, ବଂଶ ରକ୍ଷା, ବଂଶ ବୃଦ୍ଧି ଓ  
 ଚାକନ ପ୍ରଣାଳୀ ତଥା ଏମାନଙ୍କ ପରିବେଶ ଉପରେ ବିଶଦ

ପୁସ୍ତକ ବନ୍ୟପ୍ରାଣୀ ଉପାଦାନର ବାନ୍ୟକରଣ,  
 ସହାୟକତା, ଭୁବନେଶ୍ଵର-୭୫୧୦୦୭

# ଦଶହରା

ଶ୍ରୀ ହରିରାମ ସିଂହ

ଦଶହରା ଆସେ ପଦରା ମେଲେଇ  
 ପଞ୍ଚାଶୀ ଆଜି ନାଚେ ଥେଇ ଥେଇ  
 ଘରେ ଘରେ ପିଠାପଣା କାକରା  
 ଆସିଅଛି ପରା ଆଜି ଦଶହରା ।  
 ମା' ଦଶହରା ହୋଇଲେ ଉଭା  
 ଘରେ ଘରେ ଆଜି ତାଙ୍କର ପୂଜା  
 ଶଙ୍ଖ ଝୁଲୁଛି ପଡ଼ଇ ଡ଼ୁଲୁଛି  
 ସମ୍ପ୍ର ଶୋଳନାଦେ ବ୍ୟଞ୍ଜ ଧରା ।  
 ବରଷକେ ଥରେ ଦୁର୍ଗତିନାଶିନୀ  
 ସରକୁ ଓହ୍ଲାଇ ଆସନ୍ତି ଅବନୀ  
 ହାତେ ଶତ୍ରୁ ଧରି ଦଇତକୁ ମାରି  
 ତାରଣ କରିବେ ଭକତେ ପରା ।  
 ସିଂହ ବାହିନୀ ମା' ହିମାଦ୍ରୁ ଜେମା  
 ଜୟମା ଗଉରୀ ଅସିକା ଉମା  
 କର ବାରେ, ଦୟା ଓଡ଼ିଆ ନାତିକୁ  
 ଦୁଃଖିଆର ସବୁ ଦୁଃଖ ପଦରା ।

ଭାରତୀୟ ଯାନା ପରିସର,  
 ଭୁବନେଶ୍ଵର, ୭୫୧-୨

# ସେ କିଆଁ ଚାହିଁବ ପୁଷ୍ପର ବଳି କହ.....

ଶ୍ରୀ ଦେଶବନ୍ଧୁ ମିଶ୍ର

ମୁଗେ...ମୁଗେ ଯିଏ ସାରା ଜଗତର ନାଆ  
ଜୀବ ହତ୍ୟାରେ ବ୍ୟଥୁତା, ସେ ନୁହେଁ ତୁମ୍ଭ  
ଜଗତର ପ୍ରତି ରକ୍ଷା ଭିତ୍ତି ତା ଲୁହେ  
କ୍ଷମ ମୁଗ ତା'ର ସନ୍ତାନ ପାଇଁ ପୁଞ୍ଜ ।  
ସବୁ ନିଃଶ୍ୱାସ ସବୁ ରକ୍ତର ଧାରା  
ସବୁ ଚେତନାଶି ସେ ମହା ଜାହାଜୀ ଉପ  
ତା'ର ମମତାର ବଳୟେ ସକଳ ଧରା  
ମହାନତା ତା'ର ଆଲୋକ ସମାନ ସୁଖ ।  
ଭୟ ସେ ଦିଏନା, ଅଭୟ କରଇ ଦାନ  
ରକ୍ତ ମାଗେନା, ରକ୍ତ ନିଶାତେ ବନ୍ଧୁ  
ପଶୁ ବଳି ତାକୁ କେତେ ବଡ଼ ଅପମାନ  
କେତେ ଯନ୍ତ୍ରଣା ବିଷ କରେ ତା ଚକ୍ଷୁ ।  
ଲାଳନ ସମାନ ତାତ୍ତନେ ବି ସିଏ ଦକ୍ଷା  
ଦୁଃଖିତ ନାରେ...ଦୁଃଖିତ ନାରେ ଅଗ୍ରା  
କରିବାକୁ ତା'ର ମୁକ ଜଗତକୁ ରକ୍ଷା  
ଶକ୍ତି ରୁପିଣୀ ପାଲଟିବ ଦିନେ ଉଗ୍ରା ।  
ସେ କିଆଁ ଚାହିଁବ ପୁଷ୍ପର ବଳି କହ  
ମୁଗେ ମୁଗେ ଯିଏ ପୁଷ୍ପର ହିତେ ବଳି  
କେତେ ମମତାରେ ଝଲିଗଠେ ତା'ର ମୁହଁ  
ପଶୁ ବଳି ଏକ ଅନ୍ଧକାରର ଗଳି

ଦେଶା ପଞ୍ଚା ସାହି,  
ପୁରୀ

# ନୂଆପଡ଼ା ଜିଲ୍ଲାର ସଫଳ କାହାଣୀ

ଶ୍ରୀ ଅଶୋକ କୁମାର ପାଠ

ନୂଆପଡ଼ା ଜିଲ୍ଲାର ଚରବୋଡ଼ାଠାରୁ ମାତ୍ର ଏକ କିଲୋମିଟର ଦୂରରେ ମୁଖ୍ୟ ସଡ଼କର ପାର୍ଶ୍ୱରେ ଏକ ଶହ ବଡ଼ିଶି ଏକର ଜମିର ସବୁଜିମା ହେଉଛି "ସସବ" ପ୍ରକଳ୍ପର ପରିପ୍ରକାଶ ।



ଭାରତ ଆପ୍ରାଣ ଉଦ୍ୟମ ବଳରେ "ସସବ" ପ୍ରକଳ୍ପ ଆଜି ସସବ ହୋଇପାରିଛି ।

ଉଚ୍ଚ ପ୍ରକଳ୍ପରେ ଦୁଇଶହ ଜଣ ହିତାଧିକାରୀଙ୍କ ମଧ୍ୟରୁ ଉତ୍ସାହୀ ଏକଶହ ଜଣଙ୍କୁ ଏକ ଏକର ଜୋଖାଏଁ ଜମି ତିନିର ଦିଆଯାଇ ୧୯୯୭-୯୮ ଖରିଫରେ ଏକଶହ ହିତାଧିକାରୀଙ୍କୁ ଡି.ଆର.ଡି.ଏ. ନୂଆପଡ଼ା ଚରବୋଡ଼ା ସମସ୍ତ ସାହାଯ୍ୟ ଯୋଗାଇ ଦିଆଯାଇଥିଲା ଓ ହିତାଧିକାରୀମାନେ ଉପକୃତ ହେଲେ । ଶୁଷ୍କ ପ୍ରତି ସେମାନଙ୍କର ଆଗ୍ରହ ବଢ଼ିଲା । ସେହିବର୍ଷ ଋତୁରତ୍ନରେ ପ୍ରକୃତ ଅଭ୍ୟୁଦୟ ହେଲା । ଦୁଇଟି ପାତାଳ ଭେଟି ସଫଳ ମରାମତି କରାଯାଇ ଦୁଇଟି ସିମିନ ନଳସେବନ ଯନ୍ତ୍ର ଯୋଗାଇଦେବା ସହିତ ଶସ୍ୟ ସଂରକ୍ଷଣ ଲାଜ ଦୁଇଟି ହସ୍ତଗତ ଷ୍ଟେସର ଯୋଗାଇ ଦିଆଗଲା । ୨୫ ଜଣ ହିତାଧିକାରୀ ଜିନାବାଦୀମାନ ଓ ସଙ୍ଗର ପୂର୍ଣ୍ଣମୁଖୀକୁ ନିଶ୍ଚିତ ଶୁଷ୍କ ହିସାବରେ ନେଇ ଏକର ପ୍ରତି ଜିନାବାଦୀ ୭-୮ କିଣ୍ଡାଲ ଓ ପୂର୍ଣ୍ଣମୁଖୀ ୨-୩ କିଣ୍ଡାଲ ଥମକ କଲେ । ଏଥି ସହିତ ସଙ୍ଗର ନାଚୀସ ପନିପରିବା ଶୁଷ୍କ ଯଥା-ବାଇଉଣ, ବିଲାତି, ଲଙ୍କା, ବୋକୋବି, ତରତୁଳ ଇତ୍ୟାଦି ଶୁଷ୍କ କରି ପ୍ରତ୍ୟେକ ଛଅ ହଜାରରୁ ଦଶ ହଜାର ଭିତରେ

୧୯୯୩-୯୪ ମସିହାରେ ଜିଲ୍ଲା ଗ୍ରାମ୍ୟ ଉନ୍ନୟନ ସଂଘା, ନୂଆପଡ଼ା ଦ୍ୱାରା ୧୫-୦୦ ଲକ୍ଷ ଟଙ୍କା ଅଟକଳରେ ଦୁଇଟି ପାତାଳ ଭେଟି ପାଣିପଞ୍ଚ ସାହାଯ୍ୟରେ ବୁନା ନଳସେବନ ପ୍ରକ୍ରିୟା ଦ୍ୱାରା ୨୦୦ ଜଣ ଅନୁପ୍ରାପ୍ତିତ ଜାତିର ହିତାଧିକାରୀଙ୍କ ଉନ୍ନତି ପାଇଁ କଲମୀ ଶସ, ପୁରୁଳି, ବରକୋଳି, ଲେମ୍ବୁ ଇତ୍ୟାଦି ଲଗାଯାଇ ଫଳ ବଢ଼ିବୁ ପୁଣି କରାଯିବା ସହିତ ସଙ୍ଗର ନାଚୀସ ପନିପରିବା ଶୁଷ୍କ କରାଯାଇଥିଲା । ଶୁଷ୍କାକ୍ଷର ଶୁଷ୍କ ପଦ୍ଧତି ମଧ୍ୟ ଅନୁସରଣ କରାଯାଇଥିଲା । ଏତଦ୍ୱାରା ସାମାଜିକ ବନ ପ୍ରକଳ୍ପ ଯୋଜନାରେ ଶୁଭିକାରୀ ସାଗୁଆନ ଗଢ଼ ଲଗାଯାଇଛି ଓ ପୁଣିକା ସଂରକ୍ଷଣ ବିଭାଗ ଦ୍ୱାରା ଏଠାରେ ପୁଣିରୋପଣ ମଧ୍ୟ କରାଯାଇଛି ।

"ସସବ" ପ୍ରକଳ୍ପ ପୁଣି ସସବ ହେଲାବେଳକୁ ହଠାତ୍ ୧୯୯୭ ମସିହାରେ ଗୋବୁ ତାପରେ ୩ ଥର ପୋଡ଼ିଯାଇ ଧୂସ ହୋଇଗଲା । ଫଳ ବଢ଼ିବୁ ସହିତ ବୁନା ନଳସେବନ ସମ୍ପୂର୍ଣ୍ଣ ରୂପେ ନଷ୍ଟ ହୋଇଗଲା । ଜଣାଯାଉଥିଲା ଯେ, ୨୦୦ ହିତାଧିକାରୀଙ୍କ ଆଶା ଓ ଭରସାର "ସସବ" ଧୀରେ ଧୀରେ ଅସସବ ଆଡ଼କୁ ଗତି କରୁଛି । କିନ୍ତୁ ଶ୍ରୀ ପଦ୍ୟକୃତ ସାହୁ ଆଇ.ଏ.ଏସ୍. ଜିଲ୍ଲାପାଳ, ନୂଆପଡ଼ା ହିସାବରେ ଦାସିତ୍ ନେଲାପରେ "ସସବ" ପ୍ରକଳ୍ପର ଭାଗ୍ୟ ଋତି ଉଦୟ ହେଲା ।



ପାରିଲେ । ଯେଉଁ ଲୋକମାନେ କାର୍ଯ୍ୟ ଅନୁଷ୍ଠାନରେ ବାହାରକୁ ଯାଇଥିଲେ ସେମାନେ ବାହାରକୁ ନଯାଇ ନିଜ ନିଜ ଜମିରେ ବିଭିନ୍ନ ପ୍ରକାର ଶୁଷ୍କକରି ଲାଭବାନ ହୋଇପାରିଲେ ।

ଶ୍ରୀ ବେଗୁଧର ତାଣ୍ଡି, ଗ୍ରାମ-ଚରବୋଡ଼ା ଜଣେ ଭୂମିହୀନ । 'ସସବ' ପ୍ରକଳ୍ପରେ ସିଏ ଏକ ଏକର ଜମିରେ ଶୁଷ୍କ କଲେ । ସେ

ପ୍ରତିବର୍ଷ ରାସ୍ତାପୁର ଯାଇ ରିଜା ବଳାଉଥିଲା । ସ୍ଵାମୀ, ସ୍ତ୍ରୀ, ଗୋଟିଏ ପୁଅ ଏଫ ବର୍ଷର ଓ ଚିନିଝିଅକୁ ନେଇ ତା'ର ପରିବାର । ବହୁତ ଦୁଃଖରେ ରହୁଥିଲା । ଗତବର୍ଷ ସେ ତା'ର ଜମିରେ



ଚିନାବାଦାମ, ପୂର୍ଯ୍ୟପୁଖୀ ଓ ସଙ୍କର ଜାତୀୟ ପନିପରିବା କରି ପ୍ରାୟ ୧୮,୦୦୦-୦୦ ଟଙ୍କା ପାଇଲା । ସେଥିରେ ସେ ନିଜ ଘର ମରାମତି କଲା । ହଲେ ବଳଦ ବିଶିଳା । ସାଇକଲଟିଏ ବିଶିଳା ଓ ତା'ର ଦୁଇ ଝିଅ ମହନା ଓ ଚନ୍ଦ୍ରକାଠିକୁ ଶୁଳରେ ପଢ଼ାଉଛି । ବଳିତ ବର୍ଷ ଖରିଫରେ ସେ ଚିନାବାଦାମ ସହିତ ମକାଭୃଷ କରିଛି । ପ୍ରତିଦିନ ସେ ପନିପରିବାରୁ ଦୁଇ ପଇସା ଗୋଜଗାର କରୁଛି ଓ ରାସ୍ତାପୁର ଯାଇ ରିଜା ଟାଣିବାକୁ କହିବାରୁ ସେ ଆତିକାଲି ନୁହାର କରିବା ଦେଖାଯାଏ ।

ଶ୍ରୀ ଶିବଦାସ ମୋହରା, ଗ୍ରାମ-ତରବୋଡ଼, ସ୍ଵାମୀ, ସ୍ତ୍ରୀ ଓ ତା'ର ଦୁଇଟି ପୁଅ ସ୍କୁଲରେ ପଢ଼ନ୍ତି । ଗୁଜୁରାଣ ମେଞ୍ଚାଇବାକୁ ବହୁତ ଅସୁବିଧା ହେଉଥିଲା । ଗତ ରବି ରାତ୍ରେ ସେ ସଙ୍କର

ଜାତୀୟ ପନିପରିବା କରି ପ୍ରାୟ ୧୮,୦୦୦-୦୦ ଟଙ୍କା ଓ ଚିନାବାଦାମ ଓ ପୂର୍ଯ୍ୟପୁଖୀରୁ ୪,୦୦୦ ଟଙ୍କା ପାଇଥିଲା । ବଳିତ ଖରିଫରେ ପନିପରିବା ଭୃଷ କରିବା ସହିତ ଚିନାବାଦାମ ଓ ପୁରା ଭୃଷ କରିଛି । ପିଲାଦୁଇଟିକୁ ସ୍କୁଲକୁ ପଠାଇପାରୁଛି । ସ୍ଵାମୀ, ସ୍ତ୍ରୀ ଦୁଇଜଣ ନିଜର କ୍ଷେତରେ ଆନନ୍ଦରେ କାମ କରନ୍ତି । ହଲେ ବଳଦ ବିଶିଳା । କିଛି ସଞ୍ଚୟ କରିଛି । ପ୍ରଥମେ ସେ ଦିନ ମଜୁରିଆ କାମ କରୁଥିଲା । କିନ୍ତୁ ଏବେ ସେ ନିଜେ ମାରିବ । ଏହିପରି ପ୍ରାୟ ସମସ୍ତ ହିତାଧିକାରୀ ଉପଭୁତ ହେଉଛନ୍ତି ।



ଏହି ସଫଳତା ପଛରେ ଶ୍ରୀ ପ୍ରଫୁଲ୍ଲ କୁମାର ପ୍ରଧାନ, ସହ ପ୍ରକାଶ ଅଧିକାରୀ (କୃଷି), ଦି:ଆର୍:ଡି:ଏ: ନୂଆପଡ଼ା, ଶ୍ରୀ ହିମାଂଶୁ କୁମାର ମହାପାତ୍ର, କନିଷ୍ଠ କୃଷି ଅଧିକାରୀ, ସି:ବି:ଡି:ଏ: ସୁନାବେଡ଼ା, ଶ୍ରୀ ଭିକାରୀ ଦାସ, କୃଷି ଓ ଗରସିଷ୍ଟ, ତରବୋଡ଼ଙ୍କ ବହୁତ ଅବଦାନ ରହିଛି ।

ଦିକ୍ଷା ପୁରୀ ଓ ଲୋକ ସମ୍ପର୍କ ଅଧିକାରୀ, ନୂଆପଡ଼ା



# ଜାତିର ଗୁରୁ ଓ ରାଧାକୃଷ୍ଣନ୍

ଶ୍ରୀ ସଚ୍ଚିଦାନନ୍ଦ ବେହେରା

“ଗୁରୁଜୀ ଗୁରୁବିଷ୍ଣୁ  
 ଗୁରୁଦେବ ମହେଶ୍ୱର ।  
 ଗୁରୁ ସାକ୍ଷାତ୍ ପରବ୍ରହ୍ମ  
 ତେସ୍ମିନ୍ନୀ ଗୁରୁବେ ନମଃ ॥

ଡକ୍ଟର ସର୍ବପଲ୍ଲୀ ରାଧାକୃଷ୍ଣନ୍ ଥିଲେ ଜାତିର ଗୁରୁ ଏବଂ ଦୁଃଖୀ ଓ ଦୁଃଖୀ । ଅଗାଧ ଜ୍ଞାନ, ଦର୍ଶନ ଶାସ୍ତ୍ରରେ ବ୍ୟୁତ୍ପତ୍ତି, ଛାତ୍ର ବହୁଳତା ଓ ନିରନ୍ତରତା ସ୍ୱଭାବ ତାଙ୍କୁ ନିଜ ଦେଶର ଚତୁଃପୀନା ମଧ୍ୟରେ କରିନଥିଲା । ସାରା ବିଶ୍ୱରେ ତାଙ୍କର ବିଲକ୍ଷଣ ବ୍ୟକ୍ତିତ୍ୱ ଓ ସ୍ୱାମୀନାମ୍ୟ ପ୍ରତିଭା ପ୍ରତିଭାତ ହୋଇଥିଲା । “The Reign of Religion in contemporary philosophy” ଏବଂ ((The philosophy of Rabindranath” “Indian philosophy” ଆଦି ଧର୍ମ, ଦର୍ଶନ, ଇତିହାସ, ସଂସ୍କୃତି, ବେଦ ଓ ଉପନିଷଦ ଉପରେ ବହୁ ପୁସ୍ତକ ରଚନା କରି ଆନ୍ତର୍ଜାତିକ ସ୍ତରରେ ଜଣେ ବିଶିଷ୍ଟ ଦାର୍ଶନିକ ଭାବେ ସେ ଖ୍ୟାତି ଲାଭ କରିଥିଲେ । ସେ ସାରା ଜୀବନ କଟାଇ ବେରଥିଲେ ସତ୍ୟ ଓ ସାଧୁତାର ଅନୁସନ୍ଧାନରେ ।

“ସର୍ବେ ଭବନ୍ତୁ ପୁଣ୍ୟନଃ,  
 ସର୍ବେ ସନ୍ତୁ ନିରାମୟାଃ  
 ସର୍ବେ ଭଦ୍ରାଣି ପଶ୍ୟନ୍ତୁ,  
 ମା କଞ୍ଚିଦ୍ ଦୁଃଖଭାଗ୍ ଭବେତ୍ ।”

ସମସ୍ତ ଜୀବଜଗତ ପୁଣୀ ଓ ଆଧୁର୍ବ୍ୟାଧି ମୁକ୍ତ ନିରୋଗ ହୁଅନ୍ତୁ । ସମସ୍ତେ ଭଲ ଦେଶକୁ କେହି କେବେ ଦୁଃଖ ଭୋଗ ନ କରନ୍ତୁ । ଏହି ଉପନିଷଦୀୟ ବାକ୍ୟର ମହାନ ପ୍ରଭାବ ଥିଲେ ରାଧାକୃଷ୍ଣନ୍ । ସମଗ୍ର ବିଶ୍ୱରେ ଶାନ୍ତି ପ୍ରତିଷ୍ଠା ପାଇଁ “ଇଣ୍ଡିଆନ୍”ର ସେହି “ମଧୁବାତା ଗତାୟତେ ମଧୁସରତି ସିନ୍ଧବଃ । ଓ ଶାନ୍ତି-ଶାନ୍ତି-ଓ” ମନ୍ତ୍ରରେ ଭବନ୍ତୁଙ୍କ ଦୋଳ ପୁଣିକୁ ମଧୁମୟ କରିବା, ବିଶ୍ୱ ଭାତୁତ୍ୱ ପ୍ରତିଷ୍ଠା କରିବା ଥିଲା ତାଙ୍କର ଏକମାତ୍ର ଆକାଂକ୍ଷା ।

ଭାରତୀୟ ଚିନ୍ତାଧାରା କେବଳ ଭାରତର ପୁନରୁତ୍ଥାନ ଦିଗରେ ଯେ ସହାୟକ ହେବ ତାହା ନୁହେଁ, ଏହା ସମଗ୍ର ମାନବ ସମାଜକୁ ଉଚିତ ମାର୍ଗରେ ପରିଭ୍ରମିତ କରିବ । ସହନଶୀଳତା ଓ ସମନ୍ୱୟ ଭାରତୀୟ ସଂସ୍କୃତିର ଲିଙ୍ଗିନୀ । ଏହାହିଁ ଦାର୍ଶନିକ ରାଧାକୃଷ୍ଣନ୍ ପାଶ୍ଚାତ୍ୟ ଦେଶଗୁଡ଼ିକରେ ପ୍ରସାର କରିଥିଲେ । ଏହାର ଉପାଦେୟତା ପ୍ରମାଣ କରିବାକୁ ସାଧ୍ୟ ସେ କହୁଥିଲେ, ଭାରତୀୟ ସଂସ୍କୃତି କୌଣସି ସମ୍ପ୍ରଦାୟ ଦ୍ୱାରା ପ୍ରଭାବିତ ହୋଇ ନାହିଁ ବରଂ ଏହା ବହୁ ସମ୍ପ୍ରଦାୟକୁ ପ୍ରଭାବିତ କରିଅଛି ।

ପ୍ରବନ୍ଧ ପ୍ରତିଭାଧାରୀ ଡକ୍ଟର ସର୍ବପଲ୍ଲୀ ରାଧାକୃଷ୍ଣନ୍ ଥିଲେ ବିଶ୍ୱର ପ୍ରଜ୍ଞା, ପ୍ରତିଭାର ପୂର୍ଣ୍ଣମଣ୍ଡ ପ୍ରତିକ, ବିଦ୍ୱେଷର ସମୁଦ୍ର, ଅନୁଭୂତିର ନିର୍ଦ୍ଦେଶ ।

ସହ ପୁରନା ଅଧିକାରୀ,  
 ଛୋଟ ସମ୍ପର୍କ ଭବନ,  
 ଭୁବନେଶ୍ୱର

**ଓଡ଼ିଶା ରାଜ୍ୟ ସତ୍ତ୍ୱକ ପରିବହନ ନିଗମ ପାଇଁ  
 ଏକ କୋଟି ଦଶ ଲକ୍ଷ ଟଙ୍କାର ସର୍ବସ୍ୱତୀ ମଞ୍ଜୁର**

ରାଜ୍ୟ ସରକାର ଛାତ୍ରଛାତ୍ରୀ, ସ୍ତ୍ରୀଧାନତା ସଂଗ୍ରାମୀ, ଦୁଃଖିନୀ ଓ ଶାରୀରିକ ଅସମର୍ଥମାନଙ୍କୁ ଭୁଗଣ ବିହୀନ ପ୍ରଦାନ କରୁଥିବାରୁ ରାଜ୍ୟ ସତ୍ତ୍ୱକ ପରିବହନ ନିଗମରେ ଉପୁଜିଥିବା କ୍ଷତି ଭରଣା କରିବା ନିମନ୍ତେ ଏକ କୋଟି ଦଶ ଲକ୍ଷ ଟଙ୍କା ସମ୍ପୂର୍ଣ୍ଣ ନିଗମକୁ ମଞ୍ଜୁର କରିଅଛନ୍ତି । ଏହି ଅର୍ଥ ରାଜ୍ୟ ସତ୍ତ୍ୱକ ପରିବହନ ନିଗମର ଅବସରପ୍ରାପ୍ତ କର୍ମଚାରୀମାନଙ୍କୁ ୧୯୯୭ ମସିହା ଜାନୁଆରୀ ମାସଠାରୁ ସେପ୍ଟେମ୍ବର ମାସ ପର୍ଯ୍ୟନ୍ତ ୯ ମାସର ବକେୟା ପେନ୍ସନ୍ ଓ ଗ୍ରାହ୍ୟୁଟି ବାବଦରେ ପ୍ରଦାନ କରାଯିବ । ଏହି ମଞ୍ଜୁରୀ ଆଦେଶ ସମ୍ପର୍କରେ ଓଡ଼ିଶା ରାଜ୍ୟ ସତ୍ତ୍ୱକ ପରିବହନ ନିଗମର ଅଧ୍ୟକ୍ଷ ଓ ଶାସକମାନେ ନିର୍ଦ୍ଦେଶକୁ କାର୍ଯ୍ୟରେ ଆଣିବେ ।

# ଆବାହନୀ

ଶ୍ରୀମତୀ ଲକ୍ଷ୍ମୀ ମିଶ୍ର

ଠାଉଣେ ଶୀତଳ ଜୋଛନା ଯେବେ,  
ବିରୁଦ୍ଧି ପଦ୍ମେ ଏଇ ଧରଣୀ ବନ୍ଧରେ,  
ଆସ ତୁମେ ଅବତରି ଏଇ ଧରା ଧାମେ,  
ଆଦ୍ୟାଶକ୍ତି ମହାମାୟା ଶକ୍ତି ସ୍ୱରୂପିଣୀ,  
କରୁଅଛୁ ଆବାହନ ଏ ଧରଣୀବାସୀ,  
ଦେଇ ତୁମ ଅଭୟ ପରଶ,  
ଭବିଷ୍ୟ ଏ ନାଟିରେ ଧନଧାନ୍ୟ ବିପୁଳ ସମ୍ପଦ ।  
ସମସ୍ତ ଦେବ ଶକ୍ତି କରି ତୁମେ ତୁଳ,  
ବନ୍ଧି ଶିଖା ମଧୁ୍ୟ ଯେବେ ହେଲ ଆବିର୍ଭୂତା,  
ଦଶ ହସ୍ତେ ଧରି ତୁମେ ଦଶ ପ୍ରହରଣ,  
ପଶୁଭାଜ ବାହନରେ ହେଲ ବିରାଜିତା,  
ମଣିଷ ମନରେ ଥିବା ଦାନବରୂପୀ ମହିଷା,  
କରିବାକୁ ସମୁଲେ ନିଧନ ।  
ନାଟିରୋ କରୁଣାମୟୀ ତୁମରୀ ଚରଣେ,  
କରୁଅଛୁ ଏଇ ଶିକ୍ଷା ନତ କରି ଶିର ।  
ତୁର ହେଉ ଏ ଧରାରୁ ଦୁଃଖ ଓ ଯାତନା,  
କର ତୁମେ ବିନାଶନ ଯେତେ ପାପ ତାପ ।  
ଅଜ୍ଞାନ ତିମିର ନାଶି, ଜ୍ଞାନ ପରକାଶି,  
ମଥା ପରେ ଦିଅ ନା' ଆଶିଷ ବରଣି ।

ନ ରହନ୍ତୁ ଭୋକି, ଶୋଷି, ପୀଡ଼ିତ, ପତିତ,  
ସ୍ନେହ ସ୍ତେମ କରୁଣାରେ ଭରି ଉଠୁ ସବୁରି ହୃଦୟ ।  
ଏତିକି ନାସ କରୁଣା କରିବ ଜନନୀ,  
ବରଷକୁ ବରଷ କରି ଆଗମନ,  
ଉତ୍ସାସ କରିବ ତୁମେ ଅବନୀର ଭାଗା । ।  
ତେବେ ସିନା ବୋଲାଉବ ନଗତ ଜନନୀ,  
ସୁଖେ ସୁଖେ ପାଉଥିବ ଧରା ପୁଷ୍ପେ ପୁଜା ।  
କିନ୍ତୁ ଆଉ ଏକ ଅଳି ତୁମ ପଦ ତଳେ,  
ନ ପୁଜିବେ ଦେଇ ନନେ ଭଳି ଭୋଜା ।  
ନା' ହୋଇ କେବେ ନ ଚାହିଁବ ତୁମେ ସନ୍ତାନର ଗଢ଼,  
ଧର୍ମ ନାମେ ହୁଅ ଏହି ଜୀବ ବଳି ପ୍ରଥା,  
ହେଉ ଏହା ସମୁଲେ ବିଲୋପ ଧରାବନ୍ଧୁ ବିରଦିନ ଲାଗି ।  
ଏତିକି ନାସକ ଦୟା ରଖୁଥିବ ଅଧମ ସନ୍ତାନେ,  
ରହିଥିବ ସଦା ଉଚ୍ଚି ତୁମରି ଚରଣେ ।

# ସାମ୍ପ୍ରତିକ ଅର୍ଥନୈତିକ ବ୍ୟବସ୍ଥା ଓ ଗାରୀ ବିଚାର

ଶ୍ରୀ ସୌରୀବନ୍ଧୁ କର

ଉଦ୍ୟୋଗକରଣ, ବିଶ୍ୱୀକରଣ ଓ ଘରୋଇକରଣ ଅର୍ଥନୀତିର ସଫଳତା ସମ୍ପର୍କରେ ବର୍ତ୍ତମାନ ନାନା ମତ ପ୍ରକାଶ ପାଇବାକୁ ଆରମ୍ଭ କଲାଣି । ବିଶ୍ୱ ଅର୍ଥନୀତି ବ୍ୟବସ୍ଥାର ରୂପରେଖ ଓ ବାସ୍ତବ୍ୟତା ନେଇ ନାନା ସନ୍ଦେହ ପ୍ରକାଶ ପାଉଛି । ସମଗ୍ର ବିଶ୍ୱ ଏକ ନୂତନ ଶତାବ୍ଦୀ ଆଡ଼କୁ ଯୁଦ୍ଧାଉଛି । କିନ୍ତୁ ଏଇ ଶତାବ୍ଦୀରେ ଅର୍ଥନୀତିର ଅବସ୍ଥା କ'ଣ ହେବ- ଉତ୍ସାଦନ ଓ ବଜାର ପରମ୍ପରା ବିପରୀତ ନିୟନ୍ତ୍ରିତ ହେବେ, ସେ ସମ୍ପର୍କରେ ସସ୍ତ୍ର ଧାରଣା ଦେଖା ଯାଉନାହିଁ । ଉତ୍ସାଦନ ନିଷପନ୍ଦେହ ଭାବରେ ହେବ ବୋଲି ବଢ଼ିବା ଓ ତା' ଉପରେ ଗୁରୁତ୍ୱ ଦେବା ଫଳରେ କେତେଗୁଡ଼ିଏ ମୁଖ୍ୟ ସମସ୍ୟା ସୂତ୍ର ଖୋଲିଛି । ଲାଭାଂଶ କମିଛି, ବେକାରୀ ବଢ଼ିଛି, ବଜାର ସଂକ୍ରମିତ ହୋଇ ଯାଇଛି । ଏପରିକି ଆନ୍ତର୍ଜାତିକ ଶ୍ରମ ସଂସ୍ଥା (ILO) ବେକାରୀ ଖୁବ୍ ଜଡ଼ିବ ବୋଲି ବେତାବନୀ ଶୁଣାଉଛି । ସମଗ୍ର ବିଶ୍ୱ ନିୟୁତ୍ତି ଅବସ୍ଥା ବଡ଼ ସଂଖ୍ୟାରେ ବୋଲି ଆନ୍ତର୍ଜାତିକ ଶ୍ରମ ସଙ୍ଗଠନର ସାଧାରଣ ନିର୍ଦ୍ଦେଶକ ମିସ ମାରକେଲ ତାଙ୍କ ରିପୋର୍ଟରେ କହିଛନ୍ତି ।

ମନରେ ପ୍ରଶ୍ନ ଉଠେ ଅର୍ଥନୈତିକ ପରିସ୍ଥିତି ଯାହା ସୃଷ୍ଟି ହୋଇଛି, ତାହା କ'ଣ ସାମୟିକ । କେତେକଙ୍କ ମତରେ ୩୦ ମସିହା ବେଳେ ଯେପରି ଆର୍ଥିକ ସଙ୍କଟ ଦେଖା ଦେଇଥିଲା ଏହା ଠିକ୍ ସେହିପରି ଅସ୍ଥାୟୀ । ବର୍ତ୍ତମାନର ସମସ୍ୟା ବର୍ତ୍ତମାନ ଅର୍ଥ ବ୍ୟବସ୍ଥାରୁ ସୃଷ୍ଟି ହୋଇଛି । ୧୯୩୦ ମସିହାରେ ଯେଉଁ ଆର୍ଥିକ ଅବସ୍ଥା ଦେଖା ଦେଇଥିଲା, ତା' ମୂଳରେ ଦ୍ୱିତୀୟ ବିଶ୍ୱଯୁଦ୍ଧର ପ୍ରଭାବ । ଦ୍ୱିତୀୟ ବିଶ୍ୱଯୁଦ୍ଧର ଆର୍ଥିକ ପ୍ରଭାବ ଫଳରେ ୬୦ ମସିହା ପର୍ଯ୍ୟନ୍ତ ପ୍ରଗତିଶୀଳ ରାଷ୍ଟ୍ରଗୁଡ଼ିକର ବିକାଶ ହେବାକୁ ଲାଗିଥିଲା । ୬୦ ମସିହା ପରେ ଆରମ୍ଭ ହେଲା ନିୟୁତ୍ତି କ୍ଷେତ୍ରରେ ପ୍ରସାର ।

ଶୀତଳ ଯୁଦ୍ଧ ପରେ ଏବଂ ନିରସ୍ତ୍ରୀକରଣ ପାଇଁ ଆହୁାନ ବହୁଭାବରେ ଉତ୍ସାଦନ ଓ ନିୟୁତ୍ତି ହ୍ରାସ କରିବାକୁ ଆରମ୍ଭ କଲା । ଦ୍ୱିତୀୟରେ ସମଗ୍ର ବ୍ୟବସ୍ଥା ଥିଲା ବିକାଶ ଆଧାରିତ । ବିକାଶର ସଂସ୍ଥା ନିରୁଦ୍ଧିତ ହୋଇ ନଥିଲା । ଉତ୍ସାଦନର ରୁଚି ଘଟିଲେ ନିୟୁତ୍ତି ବଢ଼େ ଓ ସେହି ଅନୁସାରେ ଆୟ । ଉତ୍ସାଦନ ବାରମ୍ବାର ରୁଚି ଘଟିବ ଓ ସେହି ଅନୁସାରେ ନିୟୁତ୍ତି ଏପରି ଯୁକ୍ତିକୁ ଗ୍ରହଣ କରିବା ଲୁଚି । କାରଣ ଉତ୍ସାଦନ ସଦାସର୍ବଦା ବଢ଼େ ନାହିଁ ।

ନିୟୁତ୍ତି ମଧ୍ୟ ନିର୍ଦ୍ଧାରଣ କରେ ବୈଷୟିକ ଜ୍ଞାନର ପ୍ରୟୋଗ ଏବଂ ବାସ୍ତବ ଅନୁଭବ ଉପରେ । ଯନ୍ତ୍ରପାତିର ବ୍ୟବହାରକୁ ଅନ୍ଧ ଭାବରେ

ପ୍ରୟୋଗ କରିବା ଦ୍ୱାରା ଏହା ନିୟୁତ୍ତି ଉପରେ ପ୍ରଭାବ ପକାଏ ଅର୍ଥାତ୍ ଯେତିକି ମାନବସମ୍ପଦ ଆବଶ୍ୟକ ହେବା ବଥା, ତାଠାରୁ କମ୍ ଆବଶ୍ୟକ କରେ । ଉତ୍ସାଦନ କ୍ଷେତ୍ରରେ ବ୍ୟାପକ ଯନ୍ତ୍ରପାତିର ପ୍ରୟୋଗ ନିୟୁତ୍ତି ହ୍ରାସ କରାଏ । ଉତ୍ସାଦନ ବଢ଼ି ଉଲ୍ଲେ । ନିୟୁତ୍ତି କମିଯାଏ । ବ୍ୟବଧାନ ଏତେ ଦୁର୍ଘ ଯେ ଓଲଟା ବେକାରୀ ସମସ୍ୟା ସୃଷ୍ଟି କରେ ।

ବିଭିନ୍ନ ଯନ୍ତ୍ରପାତିର ପ୍ରୟୋଗ ମଣିଷକୁ ଅକ୍ଷମ ଓ ଅଯୋଗ୍ୟ କରି ପକାଏ । କାରଣ ମଣିଷ ପଦ୍ମବେଳେ ଏହି ଯନ୍ତ୍ରପାତି ଉପରେ ହିଁ ନିର୍ଭର କରେ । ସେମାନେ ନିଜେ ସ୍ୱାଧୀନ ଭାବରେ ବାସ୍ତବ୍ୟ କରିବାକୁ ସକ୍ଷମ ନୁହଁନ୍ତି ନାହିଁ ଏବଂ ସେମାନଙ୍କର ମାନସିକ ଦକ୍ଷତାରେ ହ୍ରାସ ଘଟେ । ପ୍ରତ୍ୟେକ ବୈଦ୍ୟାଳୟ ମଧ୍ୟରେ, ମଣିଷ ମଣିଷ ଭିତରେ ମାନସିକ ସମ୍ପର୍କ ବଦଳରେ ଏକ ଯାନ୍ତ୍ରିକ ସମ୍ପର୍କ ଗଢ଼ିଉଠେ ।

ଯାନ୍ତ୍ରିକ ବ୍ୟବହାର ଫଳରେ ବର୍ଦ୍ଧିତ ଉତ୍ସାଦନ ପାଇଁ କଥାମାଲର ଅଭାବ ଘଟେ । ଫଳରେ ଉତ୍ସାଦନକୁ ଅବ୍ୟାଧତ ରଖିବା ସମ୍ଭବ ହୋଇ ପାରେ ନା । ଉତ୍ସାଦନଭିତ୍ତିକ ଅର୍ଥନୀତି ଚିଣ୍ଟି ରହିବା ସମ୍ଭବ ନୁହେଁ ।

କିଛି ଲୋକମାନଙ୍କ ହାତରେ ଅଧିକା ଅର୍ଥ ହେବା ଫଳରେ ବ୍ୟବହୃତ ପ୍ରତ୍ୟେକ ଉପରୁ ଖର୍ଚ୍ଚ ହ୍ରାସ ହୁଏ । ସେବା କ୍ଷେତ୍ର ଉପରେ ବେଶି ଶ୍ୱପ ପଡ଼େ । ଆୟ ବଢ଼ିବା ସହିତ ସେବା କ୍ଷେତ୍ର ବଢ଼େ । ଫଳରେ ଉତ୍ସାଦନକାରୀ ବଜାରକୁ ନିଜ ଉତ୍ସାଦିତ ପ୍ରତ୍ୟେକ ବିକା କରିବାର ସୁବିଧା ପାଏ ନାହିଁ । ଉତ୍ସାଦନ ଓ ବଜାର ଏହା ପରସ୍ପର ଉପରେ ନିର୍ଭରଶୀଳ ହୋଇଥିବା ହେତୁ ବଜାରରେ ଉତ୍ସାଦିତ ପ୍ରତ୍ୟେକ ଶୁଦ୍ଧିତ ଅଭାବ ହେବା ମାତ୍ରେ ଅର୍ଥନୀତିର ଉଦ୍ଦେଶ୍ୟକୁ ବଦଳାଇ ଦିଆଯିବା ଦ୍ୱାରା ଏହା ଅର୍ଥିକ ଅବସ୍ଥାକୁ ସଂଶାନ କରେ ।

ଆର୍ଥିକ ଅବସ୍ଥାକୁ ସୁଧାରିବା ବା ଏକ ନୂତନ ଆର୍ଥିକ ବ୍ୟବସ୍ଥା ଗଢ଼ି ଚୋରିବା ପାଇଁ ପ୍ରୟୋଗାତ୍ମକ ବିଶ୍ୱର ସହିତ ଏହା ବିପରୀତ ପ୍ରୟୋଗ କରାଯାଇ ଶ୍ରେଣ ବିକାଶର ମାଧ୍ୟମ ହେବ, ତାହା ଦେଖିବା ଜରୁରୀ । ମାନବ ସମାଜର ବ୍ୟବହାର ଉପରେ ଅର୍ଥନୀତିକ ବ୍ୟବସ୍ଥା ଗଢ଼ାଯୁଏ । ମଣିଷର ବ୍ୟବହାର ଚାରି କାହିଁକି ପ୍ରତି

ଦୁର୍ଘଟଣାକୁ ଶିରୀକୃତ ହୁଏ । ଦିନକରେ କୌଣସି ଆର୍ଥିକ ବ୍ୟବସ୍ଥା ଗଢ଼ା ଯାଇ ପାରେନା । ଏଥିପାଇଁ ମାନବିକ ବ୍ୟବହାର ଓ ମୂଲ୍ୟବୋଧର ଗୁରୁତ୍ୱ ବୈଶିଷ୍ଟ୍ୟ । ଏହି ଦୁର୍ଘଟଣା ବର୍ତ୍ତମାନର ଅର୍ଥନୀତି ପାଇଁ ଏକ ନୂତନ ଦୁର୍ଘଟଣା, ଏକ ନୂତନ ଚତୁଃ ଓ ଏକ ନୂତନ ବିଶ୍ୱର ପ୍ରୟୋଗନ ।

ଗାନ୍ଧୀଙ୍କର ଅର୍ଥନୀତିକ ବିଶ୍ୱର ଏହାର ବିକଳ କି ? ଏ ପ୍ରଶ୍ନ ପ୍ରତ୍ୟାବିକ ଭାବରେ ମନରେ ଉଠେ । ଗାନ୍ଧୀଙ୍କର ଅର୍ଥନୈତିକ ବିଶ୍ୱରଧାରା ହିନ୍ଦୁ ସ୍ୱଭାବରେ କୁହାଯାଇଛି । ଗାନ୍ଧୀବାଦ ବ୍ୟବସ୍ଥାରେ ପ୍ରତ୍ୟେକ ନିଜ ଗୋଡ଼ରେ ନିଜେ ଠିଆ ହେବା ଉପରେ ଗୁରୁତ୍ୱ ଆରୋପ କରାଯାଇଛି । ଗାନ୍ଧୀଙ୍କର ସ୍ୱଭାବ ଦୁଇଟି ସ୍ୱାଧୀନ ଛତ୍ର ଉପରେ ଥାଆନ୍ତି । ପ୍ରଥମ ହେଉଛି ମାନବିକ ଓ ଦ୍ୱିତୀୟ ନୈତିକ । ପ୍ରଥମେ ଅର୍ଥନୀତିକୁ ମନସ୍ତତ୍ତ୍ୱ ବିଶ୍ୱର ବିଶ୍ୱର କରିବା । ଯେହେତୁ ମୂଳପୁଞ୍ଜି ସୀମିତ, ଉତ୍ପାଦନ ମନକଲ୍ପା ବଡ଼ି ପାରିବ ନାହିଁ । ଯେଉଁମାନେ ଧନୀ, ସେମାନଙ୍କର ମନସ୍ତତ୍ତ୍ୱ ଅର୍ଥନୈତିକ ବିଶ୍ୱର ଧାରା ଉପରେ ପ୍ରତିଷ୍ଠିତ । ଅର୍ଥନୈତିକ କାର୍ଯ୍ୟକ୍ରମର ମୂଳନିଷ୍ପତ୍ତି 'ଆବଶ୍ୟକତା' ଉପରେ ନିର୍ଭର କରେ, ବିଭବ ଉପରେ ନୁହେଁ । ଧନ ପାରୁଥିବା ଅସମାନତା ପୁଞ୍ଜି କରେ । କାରଣ ଏହା ଅର୍ଥନୈତିକ ଭୁଲଭ୍ରାନ୍ତିରୁ ପୁଞ୍ଜି । ବିଭଗାଳୀ ଲୋକମାନଙ୍କ ମନରେ ଲୋଭ ନନ୍ଦେ । ମଣିଷର ଇଚ୍ଛାର କୌଣସି ସୀମା ନାହିଁ । ଏହା ସୀମାହୀନ ବଢ଼ିପାରେ ।

ମଣିଷର ଏହି ସୀମାହୀନ ଇଚ୍ଛାକୁ ମଧ୍ୟ ସୀମିତ କରାଯାଇପାରେ । ଏଠାରେ ମନସ୍ତତ୍ତ୍ୱ ହିଁ କାର୍ଯ୍ୟ କରେ । ମୂଲ୍ୟବୋଧ ମନକୁ ପ୍ରଭାବିତ କରେ ଓ ତାହା ମଣିଷର ବ୍ୟବହାରରେ ପରିବର୍ତ୍ତନ ଆଣେ । ଚେତନଶୀଳ ଭାବରେ ଯେଉଁମାନେ ମୂଲ୍ୟବୋଧରେ ବିଶ୍ୱାସ କରନ୍ତି, ସେମାନଙ୍କର ଆର୍ଥିକ ଅବସ୍ଥା ତାହାଦ୍ୱାରା ପ୍ରଭାବିତ ହୁଏ । ସ୍ୱଭାବର ଲକ୍ଷ୍ୟ ହେଉଛି ମାନବିକ ଆବଶ୍ୟକତାକୁ ସନ୍ତୁଷ୍ଟ କରିବା ଏବଂ ଆର୍ଥିକ ଲାଭକୁ ନିବିଞ୍ଚ କରିବା । ବର୍ତ୍ତମାନର ଅର୍ଥନୈତିକ ବ୍ୟବସ୍ଥାରେ ଆଶୁପୁଣିଆ ଅର୍ଥ ଉପାଧାନ ହୋଇଥିଲେ ହେଁ, ବ୍ୟକ୍ତି ନିଜକୁ ଅଧିକ ଲୋକଗାର କରିବାରୁ ବିରତ ହୁଏ ନାହିଁ । ଯଥେଷ୍ଟ ହୋଇଗଲା ବୋଲି ଶବ୍ଦ ଅର୍ଥନୈତିକ ଶବ୍ଦକୋଷରେ ନାହିଁ । ତେଣୁ କେବଳ ସମ୍ପଦ ବ୍ୟକ୍ତିବିଶେଷଙ୍କ କଥା ବିଶ୍ୱର କରି ଯଦି ଆମେ ଅର୍ଥନୀତିର ବିକାଶ କଥା ଭାବିବା, ତେବେ ଦେଶର ମୁଞ୍ଚିନେତ୍ର ଲୋକ କେବଳ ଧନୀ ଓ ବହୁ ରାଷ୍ଟ୍ର ମଧ୍ୟରେ ଖୁବ୍ କମ୍ ସଂଖ୍ୟକ ରାଷ୍ଟ୍ର ଧନୀ ରାଷ୍ଟ୍ର ହେବେ । ଦାରିଦ୍ର୍ୟ ବହୁଲୋକଙ୍କ ପାଇଁ ଉଦ୍ଦେଶ୍ୟ ହେବ ।

୧୯୩୪ ନଭେମ୍ବର ୨ ତାରିଖରେ ଗାନ୍ଧୀ ହରିଜନ ପତ୍ରିକାରେ ଲେଖିଥିଲେ, "I would categorically state my conviction that the craze for mass production is responsible for the world

crisis. Granting for the moment that machinery may supply all the needs of humanity, still, it would concentrate production in particular areas, so that you would have to go about in a roundabout way to regulate distribution whereas, if there is production and distribution both in the respective areas where things are required, it is automatically regulated, and there is less chance for found, non for speculation."

ବର୍ତ୍ତମାନ ବିଶ୍ୱୀକରଣ ବ୍ୟବସ୍ଥା ଦ୍ୱାରା ଉତ୍ପାଦନ ଓ ବିତରଣ ପ୍ରକ୍ରିୟାରେ ସାଧାରଣ ଲୋକେ ସମ୍ପୂର୍ଣ୍ଣ ଭାବେ ଅସହାୟ । ଯୁଦ୍ଧ ଯୁଦ୍ଧ ଉଦ୍ୟୋଗଗୁଡ଼ିକ ମାଧ୍ୟମରେ ଉତ୍ପାଦନ ଏବଂ ସ୍ୱଭାବ ଏହି ସମସ୍ୟାକୁ ସମାଧାନ କରି ପାରନ୍ତା ବୋଲି ଗାନ୍ଧୀଙ୍କର ମତ । ଗାନ୍ଧୀ କହିଥିଲେ, "ଏପରି ଗୋଟିଏ ସମୟ ଆସୁଛି, ଯେତେବେଳେ କି ଯେଉଁମାନେ ଅଧିକତରୁ ଅଧିକ ବ୍ରହ୍ମ ବୁଦ୍ଧି କରିବାର ପାଗଳ ଦଉଡ଼ରେ ମାଡ଼ିଛନ୍ତି ଏବଂ ପୂର୍ଣ୍ଣବୀର ଯଥାର୍ଥ ଉପାଦାନ ତଥା ଯଥାର୍ଥ ଜ୍ଞାନର ତଦ୍ୱାରା ବୁଦ୍ଧି କରୁଛନ୍ତି ବୋଲି ବୁଝା ଭାରୁଛନ୍ତି, ସେମାନେ ମଧ୍ୟ ପଛକୁ ଫେରି ଆସିବେ ଏବଂ "ଆମେ କ'ଣ କଲୁ ? ବୋଲି କହିବେ ।"

ଗାନ୍ଧୀ ବିଶ୍ୱାସ କରୁଥିଲେ ଯେ ମଣିଷର ଆବଶ୍ୟକତାକୁ ପୂରଣ କରିବା ପାଇଁ ଏ ଭୂମି ଯେତକି ଦେବାକଥା ଦେବୁ । ତା'ର ଲୋଭକୁ ମେଞ୍ଚାଇବାକୁ ନୁହେଁ । ମଣିଷର ଲୋଭକୁ ସନ୍ତୁଷ୍ଟ କରାଯାଇ ପାରିବ ଓ କେତେକଙ୍କ ହାତରେ ଏକାଧିକ ସମ୍ପତ୍ତିର ବିକେନ୍ଦ୍ରୀତ ହୋଇ ରହିବ । ସେ ଖୁବ୍ ପ୍ରହର ଭାବରେ କହିଲେ, "ମୁଞ୍ଚିନେତ୍ର ବ୍ୟକ୍ତିଙ୍କ ହାତରେ ସମ୍ପତ୍ତି ଓ ଉପାଧାନ ସଂକେନ୍ଦ୍ରୀତ କରି ଇଚ୍ଛୁବା ଏବଂ ତଦ୍ୱାରା ବହୁ ସଂଖ୍ୟକ ଲୋକଙ୍କର ଗୋଷଣ କରିବା ଲାଗି ଉଦ୍ଦେଶ୍ୟ ଯତ୍ନୋତ୍ସାହନର ଏହି ସଂଗଠନକୁ ମୁଁ ସମ୍ପୂର୍ଣ୍ଣ ଭାବରେ ଭୁଲ୍ ବୋଲି ବିଶ୍ୱର କରୁଛି ।"

ଗାନ୍ଧୀଙ୍କ ଅର୍ଥନୈତିକ ବିଶ୍ୱରଧାରା ସମ୍ପୂର୍ଣ୍ଣ ରୂପରେଶ୍ଚ ପରିବର୍ତ୍ତନ କରିବାକୁ କହି ନାହିଁ । ଉଦ୍ୟୋଗୀକରଣ ଉପରେ ଗୁରୁତ୍ୱ ଦେବାବେଳେ, ଏହାକୁ ସୀମିତ କରିବା ଉପରେ ସର୍ବାଧିକ ଗୁରୁତ୍ୱ ଆରୋପ କରିଛନ୍ତି । ସେ କୁଟୀରଶିଳ୍ପ ଓ ହେଁରେ ବ୍ୟବହୃତ ଯନ୍ତ୍ରକୁ ସ୍ୱାଗତ କରିବା ବେଳେ ବିଦ୍ୟୁତଗୁଡ଼ିକ ଯନ୍ତ୍ର ପ୍ରବର୍ତ୍ତନ ହୋଇ ଲୋକଙ୍କୁ କାର୍ଯ୍ୟରୂପ କରିବାରୁ ଗୁହଣ କରିନାହାନ୍ତି; ଯାହା ବର୍ତ୍ତମାନ ବିଶ୍ୱ ବଜାର ଅର୍ଥନୀତିରେ ଦେଖା ଦେଇଛି ।

ଅର୍ଥନୈତିକ କାର୍ଯ୍ୟ ଅନ୍ୟାନ୍ୟ କାର୍ଯ୍ୟଠାରୁ ପ୍ରଥମ ନୁହେଁ । ଏହା କୀର୍ତ୍ତବ୍ୟ ଏକ ମାର୍ଗ । ଯାହା ସମ୍ପୂର୍ଣ୍ଣ ମନ ଓ ଶକ୍ତି

ପୂର୍ଣ୍ଣରୂପେ ସହିତ ସମ୍ପର୍କ ରଖେ । ମଣିଷ ଜୀବନଠାରୁ ଅର୍ଥନୀତିକୁ ଅଲଗା ରଖି ଦେବନି । ମଣିଷ ହିଁ ଅର୍ଥନୀତିର ପୂର୍ଣ୍ଣ । ଅର୍ଥ (ସମ୍ପତ୍ତି) ଉପରେ ଗୁରୁତ୍ୱ ଦେଇ, ମଣିଷକୁ ଅଲଗା କରିଦେବା ନିର୍ଦ୍ଦିଷ୍ଟ ଲକ୍ଷ୍ୟରୁ ବିରୁଦ୍ଧ ହେବା ବା ବିକାଶର ବାଧକ ହେବ ।

ଉଦ୍ୟୋଗବାଦ କିପରି ଭାବରେ ସମଗ୍ର ମାନବଜାତିର ବାଧକ ହେବ, ସେ ବିଷୟ ଉଲ୍ଲେଖ କରି ସେ କହିଛନ୍ତି, "ଉଦ୍ୟୋଗବାଦ ତିନି ସମଗ୍ର ମାନବଜାତି ଲାଗି ଏକ ଅତିଶୀଘରେ ପରିଣତ ହୋଇଯିବ । ଗୋଟିଏ ଜାତି ଆଉ ଗୋଟିଏ ଜାତିକୁ ଶୋଷଣ କରିବା, ଏକଥା କଦାପି ତିରଦିନ ନିମନ୍ତେ ସମ୍ଭବ ହେବ ନାହିଁ ।" ଯେ ଡେଗୁ ଉଦ୍ୟୋଗୀକରଣ ଉପରେ ଗୁରୁତ୍ୱ ନଦେଇ ଜୁର୍ତ୍ତୀର ଶିଳ୍ପ ଉପରେ ଗୁରୁତ୍ୱ ଦେଇଛନ୍ତି, ଯାହା ବର୍ତ୍ତମାନ ସମଗ୍ର ବିଶ୍ୱର ଲୋକେ ଅନୁଭବ କରିବାକୁ ଆରମ୍ଭ କଲେଣି । ବର୍ତ୍ତମାନ ଉଦ୍ୟୋଗିକ ସମାଜର ଉତ୍ସାଦନ ବ୍ୟବସ୍ଥାରେ ନୈତିକ ସମସ୍ୟାକୁ ସଙ୍କୁଚିତ କରି ଦିଆଯାଇଛି । ଅର୍ଥନୈତିକ ବ୍ୟବସ୍ଥାର ସାମାଜିକ ଓ ନୈତିକ ପରିଣତିକୁ କୌଣସି ପୁଞ୍ଜି ନଥାଇ ମନମୁଖ ଭାବରେ ଅର୍ଥନୀତିକୁ କଲ୍ୟାଣ ଦିଗରୁ ଅଲଗା ରଖା ଯାଇଛି । ଏ ସମ୍ପର୍କରେ ଅର୍ଥନୀତିରେ ନୋବେଲ ପୁରସ୍କାର ପାଇଥିବା ବିଶିଷ୍ଟ ଅର୍ଥନୀତିଜ୍ଞ ଡକ୍ଟର ଅମର୍ଟ୍ୟ ସେନ୍ ଅର୍ଥନୀତିରେ କଲ୍ୟାଣକର ଦିଗ ପ୍ରତି ଗୁରୁତ୍ୱ ଦେଇଛନ୍ତି । ସେ କହିଛନ୍ତି, "The decision to keep economics 'value-free' would, of course, militate against the subject of welfare economics as such." ଡକ୍ଟର ସେନ୍ଙ୍କୁ ଅର୍ଥନୀତିର କଲ୍ୟାଣକର ଦିଗ ପ୍ରତି ଦୁଃଖି ଦେବା ହେତୁ ଓ ସାଧାରଣ ଲୋକଙ୍କ ଦୁଃଖସୁଖ ସହିତ ଅର୍ଥନୀତିକୁ ସାମିଲ କରିବା ପାଇଁ ଯେଉଁ ପ୍ରୟାସ ସେଥିପାଇଁ ନୋବେଲ ପୁରସ୍କାର ଦିଆଯାଇଛି । ନୋବେଲ ପୁରସ୍କାରର ଏହି ବିଶ୍ୱର ଗାନ୍ଧୀଙ୍କ ବିଶ୍ୱର ନିକଟତମ ବିଶ୍ୱର ।

ମନୁଷ୍ୟର ଗୁଣାସକ ଜୀବନ ତା'ର ଉପଭୋକ୍ତାବାଦ ଜୀବନର ବିରୋଧୀ । ସରଳ ଜୀବନଯାପନ ସାମଗ୍ରିକ ବିକାଶର ସହାୟକ ଓ ପ୍ରଗତିର ସୂଚକ । ଅର୍ଥନୈତିକ ସମାନତା ହେଉଛି ଅସଲ ସୁବିକାଟି । ପୁଞ୍ଜି ଓ ଶ୍ରମ ମଧ୍ୟରେ ଥିବା ବିବାଦକୁ ଦୂର କରି ପାରିଲେ ବା ଏହାକୁ ସଙ୍କୁଚିତ କରି ପାରିଲେ ଅର୍ଥନୈତିକ ପ୍ରଗତି ସମ୍ଭବ ହେବ । ଗାନ୍ଧୀ ଏଥିପାଇଁ ସମବାୟ ସଂସ୍ଥା ଉପରେ ଗୁରୁତ୍ୱ ଦେବା ସହିତ ବ୍ରହ୍ମୀ ବ୍ୟବସ୍ଥା ଉପରେ ଗୁରୁତ୍ୱ ଦେଇଛନ୍ତି । ଗାନ୍ଧୀଙ୍କର ବ୍ରହ୍ମୀ ବ୍ୟବସ୍ଥାର ପ୍ରସାରଣତମ ଦିଗଟିକୁ ଦେଖାଯାଉ ।

(୧) ସମତାଭିତ୍ତିକ ସମାଜ ବ୍ୟବସ୍ଥା ପାଇଁ ଏହା ଏକ ଉପାୟ ପୂର୍ଣ୍ଣ ଯେଉଁଠାରେ ବର୍ତ୍ତମାନର ମାଲିକ ଶ୍ରେଣୀକୁ ଆପଣାର ସଂସ୍କାର ଲାଗି ଏକ ପ୍ରୟୋଗ ପ୍ରଦାନ କରିବା ।

(୨) ସମ୍ପତ୍ତିରେ ବ୍ୟକ୍ତିଗତ ମାଲିକାନାକୁ ସୀମିତ କରିବା ।

(୩) ମାଲିକାନାକୁ ନିୟନ୍ତ୍ରିତ କରି ରଖିବା ଓ ଧନର ବ୍ୟବହାରକୁ ପୁନିର୍ଦ୍ଦିଷ୍ଟ କରିବା ।

(୪) ଗାନ୍ଧୀ ଦ୍ୱାରା ନିୟନ୍ତ୍ରିତ ବ୍ରହ୍ମୀ ବ୍ୟବସ୍ଥାର ସାମାଜିକ ସ୍ୱାର୍ଥ ପ୍ରତି ଦୁଃଖି ଓ ଗୁରୁତ୍ୱ

(୫) ସର୍ବାଧିକ ଆୟର ସୀମା ଧାର୍ଯ୍ୟ କରିବା ।

(୬) ସମାଜର ଆବଶ୍ୟକତା ଦ୍ୱାରା ଉତ୍ପାଦନର ଧରଣ ଓ ପରିମାଣ ନିର୍ଦ୍ଧାରଣ ।

ଡେଗୁ ଗାନ୍ଧୀ, "ଯେଉଁ ଅର୍ଥନୀତି ନୈତିକ ପୂର୍ଣ୍ଣଗୁଡ଼ିକ ଲାଗି କୌଣସି ଅପେକ୍ଷା ରଖେ ନାହିଁ ବା ସେଗୁଡ଼ିକୁ ଏଡ଼ି ଦେଖାଏ, ତାହା ଆଦୌ ଯଥାର୍ଥ ଅର୍ଥନୀତି ନୁହେଁ । ଅହିଂସାର ନିୟମଟିକୁ ଅର୍ଥନୀତିର କ୍ଷେତ୍ର ମଧ୍ୟକୁ ସମ୍ପ୍ରସାରଣ କରି ନେବାର ଅର୍ଥ ହେଉଛି ଆନ୍ତର୍ଜାତିକ ବାଣିଜ୍ୟକୁ ନିୟନ୍ତ୍ରିତ କରିବାର ସାବତୀୟ ପ୍ରସଙ୍ଗରେ ନୈତିକ ପୂର୍ଣ୍ଣଗୁଡ଼ିକୁ ମଧ୍ୟ ଗୋଟିଏ ଗୋଟିଏ ନିର୍ଦ୍ଧାୟକ ରୂପେ ସ୍ୱୀକାର କରିବା ।" ନାର୍ଦ୍ଦ ସେଇଥିପାଇଁ ସକ୍ଷୀ, "ପ୍ରତ୍ୟେକ ମନୁଷ୍ୟତାର ଆବଶ୍ୟକତା ଅନୁସାରେ ପାଇବ" ଆର୍ଥିକ ସମାନତା ଆଡ଼କୁ ଡଳିବ । ଧନୀ ଓ ଦରିଦ୍ର ମଧ୍ୟରେ ସମାନତା ପାଇଁ ସମାନ ବିଚରଣ ନୀତି ଓ ମନୁଷ୍ୟ ପ୍ରକୃତିରେ ପରିବର୍ତ୍ତନ ଆବଶ୍ୟକ । ବର୍ତ୍ତମାନର ବିଶ୍ୱୀକରଣ, ଉଦ୍ୟୋଗୀକରଣ ଓ ପରୋକ୍ତକରଣ-ଗାନ୍ଧୀଙ୍କର ବିଶ୍ୱରଧାରାର ବିରୋଧରେ ଯିବା ଦ୍ୱାରା ସାମାଜିକ ଓ ଅର୍ଥନୈତିକ ବିକାଶ ବଢ଼ିବାରେ ଲାଗିଛି ଏବଂ ଦିନକୁଦିନ ଗାନ୍ଧୀଙ୍କ ଲୋକମାନେ ଦାରିଦ୍ର୍ୟର ସୀମାରେଖା ତଳେ ବାସ କରୁଛନ୍ତି । ବର୍ତ୍ତମାନ ଭାରତର ଉଦାର ଅର୍ଥନୀତି ବିଶ୍ୱ ବଜାର ସହିତ ନିଜକୁ ଯୋଡ଼ିବାକୁ ଚେଷ୍ଟା କରାକେଲେ ଶିକ୍ଷା ଓ ସାମାଜିକ କ୍ଷେତ୍ର ପ୍ରତି ଗୁରୁତ୍ୱ ଦେଇ ନାହିଁ । ଯାହାର ପରିଣତ ଭାରତର ନିଜସ୍ୱ ଅର୍ଥନୀତିର ବାହକ 'ସମବାୟ ଆନ୍ଦୋଳନ' ସମଗ୍ର ପଛକୁ ଠେଲି ହୋଇ ଯାଇ ସ୍ୱାବଲମ୍ବନଶୀଳ ଅର୍ଥନୀତି ବିପନ୍ନ ହୋଇଛି ଏବଂ ଭାରତ ନିଜର ଆର୍ଥିକ ସ୍ୱାଧୀନତା ବିପନ୍ନ କରିବା ଦିଗରେ ଆଗେଇ ଚାଲିଛି ।

ପୂର୍ବ ନଂ-୫୦୧୨/୫୮୫୩,  
ଉପସମ୍ପାଦକ, ବୁକ୍ସନେସ୍-୨୫୧୦୦୫

# ତେଝା ପ୍ରକଳ୍ପ-ମହିଳା ଗୁଷ୍ଠୀ ସଚେତନତା ଦିଗରେ ଏକ ସଫଳ ପଦକ୍ଷେପ

ଶ୍ରୀ ସୁକାନ୍ତ କୁମାର ପଣ୍ଡା

ଦ୍ରୁଷ୍ଟ ଶ୍ରେଣୀରେ ମହିଳାମାନଙ୍କର ଭୂମିକା ଗୁରୁତ୍ୱପୂର୍ଣ୍ଣ । ଏକ ସମୀକ୍ଷାରୁ ଜଣାଯାଏ ଯେ ଗ୍ରାମ୍ୟସ୍ତରୀୟ ମହିଳା ଗୁଷ୍ଠୀ କାର୍ଯ୍ୟର ଶତକଡ଼ା ୫୦-୬୦ ଭାଗ, ଆନୁଷ୍ଠାନିକ କୃଷି କାର୍ଯ୍ୟର ୨-୧୯ ଭାଗ, ଅଣ-ଆନୁଷ୍ଠାନିକ କାର୍ଯ୍ୟରେ ୬-୮୮ ଭାଗ କାର୍ଯ୍ୟ କରିଥାଆନ୍ତି । ବର୍ଷ ତମାମ ସମୁଦାୟ ଗୁଷ୍ଠୀ କାର୍ଯ୍ୟରେ ମହିଳା ଗୁଷ୍ଠୀ ୧୦୫-୪ ଦିନ ନିଯୋଜିତ ହୋଇଥାନ୍ତି । ଜମି ଗୁଷ୍ଠୀ କାର୍ଯ୍ୟକୁ ବାଦ୍ ଦେଲେ ମହିଳାମାନେ ପ୍ରାୟ ସମସ୍ତ କୃଷି କାର୍ଯ୍ୟ କରିଥାଆନ୍ତି ।

ତେଣୁ ୧୯୮୭ ମସିହାର ମହିଳା ଗୁଷ୍ଠୀଙ୍କ ଉନ୍ନତି ପାଇଁ ଡେନ୍ମାର୍କ ସରକାରଙ୍କ ସହାୟତାରେ ତେଝା ପ୍ରକଳ୍ପର ଶୁଭାରମ୍ଭ କରାଯାଇଥିଲା । ତେଝା ବା ଗୁଷ୍ଠୀ କାର୍ଯ୍ୟରେ ନିଯୋଜିତ ମହିଳାମାନଙ୍କ ପାଇଁ ତାଲିମ ଓ ସମ୍ପ୍ରଦାୟ ନାମରେ ନାମିତ ଏହି ଦୁଇ ପ୍ରକଳ୍ପଟି ବଲାଙ୍ଗୀର ସମେତ ପୁରୀ, ଦେଘନାଳ ଓ ଗଞ୍ଜାମ ଜିଲ୍ଲାରେ ଆରମ୍ଭ ହୋଇଥିଲା । ଦ୍ୱିତୀୟ ସର୍ଯ୍ୟାୟରେ ଅବିଭକ୍ତ କୋରାପୁଟ ସମେତ କେନ୍ଦୁଝର, ସଫଳପୁର ଏବଂ ସୁନ୍ଦରଗଡ଼ ଜିଲ୍ଲାରୁ ଅନ୍ତର୍ଭୁକ୍ତ କରାଯାଇଛି ।

ଏହି ପ୍ରକଳ୍ପ ଦ୍ୱାରା ମହିଳାମାନେ କୃଷି ଓ ଆନୁଷ୍ଠାନିକ କୃଷି ସଫରରେ ବିଭିନ୍ନ ଜ୍ଞାନ କୌଶଳ ଆହରଣ କରି ଆସନିର୍ଭରଶୀଳ ହେବା ସଙ୍ଗେ ସଙ୍ଗେ ପରିବାରର ଆର୍ଥିକ ଉନ୍ନତି ଆଣିବା ଦିଗରେ କିପରି ସଫଳ ହୋଇପାରନ୍ତି ତା'ର ଏକ ପ୍ରକୃଷ୍ଟ ଉଦାହରଣ ହେଉଛି, ଦେଘନାଳ ଜିଲ୍ଲାର ଲକ୍ଷ୍ମୀଦେବପୁର ଗାଁ । ତେଝା ଯୋଜନା ଅନ୍ତର୍ଭୁକ୍ତ ଦେଘନାଳ ଜିଲ୍ଲାର ଗୋଟିଏ ଛୋଟିଆ ଗାଁ ଲକ୍ଷ୍ମୀଦେବପୁର । ତେଝା ପ୍ରକଳ୍ପର କାର୍ଯ୍ୟରେ, ମହିଳା ଗ୍ରାମ୍ୟ

କୃଷି କର୍ମଗୁରୀଙ୍କ ପରାମର୍ଶ ଓ ସକ୍ରିୟ ସହଯୋଗରେ ସେହି ଗାଁର ମହାଲକ୍ଷ୍ମୀ ମହିଳା ସମିତି ଗଠନ କରିଥିବା କ୍ଷୁଦ୍ର ଓ ମଧ୍ୟବିଶ୍ୱ ଗୁଷ୍ଠୀ ପରିବାର ମହିଳାମାନେ ଛତୁଗୁଷ୍ଠୀ ଆରମ୍ଭ କରିଥିଲେ । ସେମାନଙ୍କର ସଙ୍ଗଠିତ ମନୋଭାବ ଓ ଅଦ୍ୟତ୍ନ ପ୍ରୟେଷ ସେମାନଙ୍କୁ ଆଜି ସଫଳତାର ଶୀର୍ଷରେ ପହଞ୍ଚାଇ ପାରିଛି । ବ୍ୟାଙ୍କ୍ ତଥା ଜିଲ୍ଲା ପ୍ରଶାସନ ସହାୟତାରେ ଗ୍ରାମର ଅଧିକାଂଶ ମହିଳା ବର୍ଷତମାମ ଛତୁଗୁଷ୍ଠୀ କରିଆସୁଛନ୍ତି ।

ସମିତି ଦ୍ୱାରା ଉତ୍ପାଦିତ ଛତୁକୁ ବ୍ୟବସାୟିକ ଭିତ୍ତିରେ ବିକ୍ରିକରା କରିବା ପାଇଁ ଜଣେ ଶିକ୍ଷିତ ବେକାର ମହିଳା ଓ ଜଣେ ସୁବନ୍ଧକ କର୍ମ ସଂସ୍ଥାନ ହୋଇପାରିଛି । ସମିତିର ସଭ୍ୟାମାନେ ଏବେ ଛତୁଗୁଷ୍ଠୀ ସହ ଉନ୍ନତ ପରିପତ୍ତିବା ତଳି ଉତ୍ପାଦନ କରି ବିକ୍ରି କରିବା ପାଇଁ ଯୋଜନା କରିଛନ୍ତି । ଏତଦ୍‌ବ୍ୟତୀତ ସେମାନେ ଆଗପାଖ ଗାଁର ଆଗ୍ରହୀ ମହିଳାମାନଙ୍କୁ ଲାଭଜନକ ଛତୁଗୁଷ୍ଠୀ ପାଇଁ ତାଲିମ ଦେଇ ଆସନିର୍ଭରଶୀଳ ହେବା ପାଇଁ ପ୍ରେରଣା ଯୋଗାଇ ଆସୁଛନ୍ତି ।

ତେଝା ପ୍ରକଳ୍ପ ଓଡ଼ିଶାର ମହିଳା ଗୁଷ୍ଠୀମାନଙ୍କ ବିକାଶର ଏକ ନୂତନ ମାର୍ଗ ଉନ୍ମୋଚିତ କରିଛି । ଉତ୍ପାଦନ ବୁଦ୍ଧି ନିମନ୍ତେ ମହିଳା ଗୁଷ୍ଠୀଙ୍କର ସଚେତନତା ନିତାନ୍ତ ଜରୁରୀ । ଏଦିଗରେ ତେଝା ଯୋଜନା ଏକ ସଫଳ ପଦକ୍ଷେପ ।

ପ ପୂଜନା ଅଧିକାରୀ,  
ଝୁବନେଶ୍ୱର



ମାଧ୍ୟମରେ ୩୦ ହଜାର ଏକର ବା ୧୨ ହଜାର ହେକ୍ଟର ଜମି ଜଳସେଚିତ କରି ପାରିଲେଣି । ଏତଦ୍ୱାରା ଧାନ, ପନିପରିବା, କଦଳୀ, ବାଦାମ ପ୍ରଭୃତି ଉତ୍ପାଦନ ବୃଦ୍ଧି ପାଇଛି । ଫଳରେ ୪,୯୦୫ ପମ୍ପ ଗୁଳକ ଓ ଅଧିକ ଫସଲ ଉତ୍ପାଦନରେ ୬ ଲକ୍ଷ କୃଷି ଶ୍ରମିକ ମନୁଷି ପାଇଲେ । ଏଥି ସହିତ ୨,୯୪୩ ଜଣ ଶିକ୍ଷିତ ବେକାରୀଙ୍କୁ ସାମୟିକ କର୍ମନିଯୁକ୍ତି ଦିଆଯାଇ ପାରିଛି । ଉଦାହରଣ ସ୍ୱରୂପ ନିମ୍ନୋକ୍ତ ବୃକ୍ଷରେ କେତେକ ଗୁଣା ଆପିକଲ ରିହାତି ଟଙ୍କାରେ ନଳକୃପ କରି ଜମିରେ ଜଳସେଚିତ କରାଇ ଧାନ ତଥା ପନିପରିବା ଉତ୍ପାଦନ ବୃଦ୍ଧି କରିଛନ୍ତି । ବିଶେଷକରି ଗୋଟିଏ ହରିଜନ ପରିବାର ବ୍ୟାଙ୍କରୁ ସୁନା ବନ୍ଧକରେ ଟ ୨୦,୦୦୦.୦୦ ରାଶି କରି ଟ ୩୪,୦୦୦.୦୦ ଖର୍ଚ୍ଚରେ ୧୦୦ ଫୁଟ ଗଭୀର ନଳକୃପ ଖୋଳାଇଛି । ସେ ଟ ୧୪,୦୦୦.୦୦ ଆପିକଲ ରିହାତି ପାଇଛି ଏବଂ ନିଜର ୪ ଏକର ଜମିରେ ଗତ ବର୍ଷ ଚାଳୁଥ ଧାନ କରି ଆଉ ଅନ୍ୟ ଗୁଣାମାନଙ୍କ ୧୧ ଏକର ଜମିରେ ଧାନ ଗୁଣ ପାଇଁ ପାଣି ବଣ୍ଟି କରି ଏକର ପିଣ୍ଡା ଟ ୧୮୦୦.୦୦ ଟଙ୍କା ହାରରେ ସମୁଦାୟ ଟ ୯,୮୦୦.୦୦ ଜଳକର ଆଦାୟ କରି ସେହି ବର୍ଷରେ ସମସ୍ତ ବ୍ୟୟ ରାଶି ଶୁଦ୍ଧି ଦେଇଛି ।

**ଯାନ୍ତ୍ରିକ ଗୁଣ :**

ତୁଟ ଯାନ୍ତ୍ରିକ ଗୁଣର ପ୍ରବର୍ତ୍ତନ ଉପରେ ଆପିକଲ ଉଦ୍ୟମ କରୁଅଛି । ଶିକ୍ଷିତ ବେକାର ନିଯୁକ୍ତି ସହିତ ୩୦ ଭାଗ ଅଧିକ ଫସଲ ଉତ୍ପାଦନ ହେଉଥିବାରୁ ୩୧-୩-୧୯୯୮ ସୁଦ୍ଧା କୃଷକମାନଙ୍କୁ ୪ ଲକ୍ଷ ୩୦ ହଜାର ଟଙ୍କା ରିହାତି ମୂଲ୍ୟରେ ୮୬ ଗୋଟି ପାଖୁର ଟିଲର ଦିଆଗଲାଣି । ଫଳରେ ୮୬ ଜଣ ଶିକ୍ଷିତ ବେକାରୀଙ୍କୁ କର୍ମ ନିଯୁକ୍ତି ଦିଆ ଯାଇଅଛି । ସେହିପରି ୧୪ ଗୋଟି କୃଷି ସେବାକେନ୍ଦ୍ର ବିଭିନ୍ନ ଯାଗାରେ ଉଦ୍ୟୋଗୀମାନଙ୍କ ଦ୍ୱାରା ପ୍ରତିଷ୍ଠା କରାଯାଇ ବିଭିନ୍ନ ପ୍ରକାର କୃଷି ଯନ୍ତ୍ରପାତିର ଉପଯୋଗ କରାଯିବା ସଙ୍ଗେ ସଙ୍ଗେ ୧୧୮ ଜଣ ଶିକ୍ଷିତ ବେକାରୀଙ୍କୁ କର୍ମ ନିଯୁକ୍ତି ଦିଆଯାଇଅଛି । ଯଥା :-

କୃଷି ସେବାକେନ୍ଦ୍ର ଉଦ୍ୟୋଗୀଙ୍କ ନାମ	ପ୍ରାନ୍ତ	କର୍ମ ନିଯୁକ୍ତି	ସାମୟିକ କର୍ମ ନିଯୁକ୍ତି	ପ୍ରକଳ୍ପ ନିର୍ମାଣରେ ନିଯୁକ୍ତ ଦିନ ମନୁଷିଆ
ଶ୍ରୀ ଅନଙ୍ଗ ପ୍ରସାଦ ପଟ୍ଟନାୟକ	ବୋଟଣ୍ଡା, ଖୋର୍ଦ୍ଧା	୯	୪	୯୦୦
ଶ୍ରୀ ରଞ୍ଜନାଥ ବିଶୋୟା	ବଡ଼କୁଲ, ଖୋର୍ଦ୍ଧା	୯	୪	୮୦୦
ଶ୍ରୀମତୀ ରମା ଦେବୀ	ମକୁନ୍ଦପ୍ରସାଦ, ଖୋର୍ଦ୍ଧା	୯	୪	୯୦୦
ଶ୍ରୀ ସତ୍ୟନାଥ ମିଶ୍ର	ମନଗୋବିନ୍ଦପୁର, ଖୋର୍ଦ୍ଧା	୯	୪	୯୦୦
ଶ୍ରୀ ସୁଜାତ କୁମାର ସାହୁ ଏବଂ	ଭାବର ସାହି, ଖୋର୍ଦ୍ଧା	୮	୪	୮୦୦
ଶ୍ରୀ ଦୁର୍ଗିଣୀ ନାଥ ସାହୁ				
ଶ୍ରୀ ରବି ନାରାୟଣ ମହାପାତ୍ର	ଗଇଣ୍ଡା, ହାତବାରଡ଼ି, ଖୋର୍ଦ୍ଧା	୯	୪	୮୦୦
ଶ୍ରୀ ନୀଳକଣ୍ଠ ରଥ ଏବଂ	ଗୋଲାବାଇ, ଖୋର୍ଦ୍ଧା	୯	୪	୯୦୦
ଶ୍ରୀ ମାନକେତନ ରଥ				
ଶ୍ରୀମତୀ ମନୋରମା ସାମନ୍ତରାୟ	ଦୁର୍ଗାପ୍ରସାଦ, ରାମଚଣ୍ଡି, ଖୋର୍ଦ୍ଧା	୮	୪	୮୦୦
ଶ୍ରୀ ବାମଦେବ କର	ରାମଚନ୍ଦ୍ରପୁର, ଭାଟପାଟଣା, ଖୋର୍ଦ୍ଧା	୮	୪	୮୦୦
ଶ୍ରୀ ବୈଷ୍ଣବ ଚନ୍ଦ୍ର ରାଣ	କୋକିଟିହା, ନାଗରୀ, ଜଗତସିଂପୁର	୮	୪	୮୦୦
ଶ୍ରୀ ମଦନ ମୋହନ ରାଉତ	ଚନରା, ରାଜୁଆ, ଜଗତସିଂପୁର	୮	୪	୮୦୦
ଶ୍ରୀ ଏନ. ପାତ୍ର	ଟିକାପନା, ଗଞ୍ଜାମ	୮	୪	୮୦୦
ଶ୍ରୀ ଗଜେନ୍ଦ୍ର ବଳେଇ	ଅଲାଣ୍ଡୋ, ବିରିଡ଼ି, ଜଗତସିଂପୁର	୮	୪	୮୦୦
ଶ୍ରୀ ବୈତାଳା ରାଉତ	ହରିସପୁର, ଚାରାପୁର	୮	୪	୮୦୦
	ଭଦ୍ରନାଥପୁର, ଜଗତସିଂପୁର			
	ମୋଟ	୧୧୮	୫୬	୧୧,୬୦୦

୩୧-୮-୧୯୯୮ ସୁଦ୍ଧା କୃଷି ସେବାକେନ୍ଦ୍ର ଯୋଜନାରେ ଶତକଡ଼ା ୨୦ ଭାଗ ରିହାତି ହାରରେ ୯,୬୫,୬୫୯ ଟଙ୍କା ଉଦ୍ୟୋଗୀମାନଙ୍କୁ ଯୋଗାଇ ଦିଆ ଗଲାଣି ।



**ଶାନ୍ତ ସଂରକ୍ଷଣ :**

ଶାନ୍ତ ସଂରକ୍ଷଣ ତଥା ଗଣାକୁ ଅଧିକ ମୂଲ୍ୟରେ ଆନୁ ଭତ୍ୟାଦି ବିଭିନ୍ନ ପରିବା ବିକିବା ପାଇଁ ୫ ଗୋଟି ଶାତଳ ଭଣ୍ଡାର ନିର୍ମାଣ କାର୍ଯ୍ୟ ସରିଅଛି । ପଥା :-

ଶାତଳ ଭଣ୍ଡାର ନାମ	ସ୍ଥାନ	କ୍ଷମତା (ମେଟ୍ରିକ ଟନ)	କର୍ମ ନିୟୁକ୍ତି	ସାମୟିକ କର୍ମ ନିୟୁକ୍ତି	ପ୍ରକଳ୍ପ ନିର୍ମାଣରେ ନିୟୁକ୍ତ ଟିନ ମନୁରିଆ
ମହାଲକ୍ଷ୍ମୀ ଶାତଳ ଭଣ୍ଡାର	ପାତୁପଡା, ଭୁବନେଶ୍ୱର	୧୨,୦୦୦	୬୦	୨୪	୪୬,୨୫୦
ଧୂର୍ଯ୍ୟ ଶାତଳ ଭଣ୍ଡାର	କୁରୁଡା, ବାଲେଶ୍ୱର	୪,୦୦୦	୨୬	୧୨	୧୫,୪୦୦
ମହାଦୀର ଶାତଳ ଭଣ୍ଡାର	ଆଇଗିନିଆ, ଭୁବନେଶ୍ୱର	୧୦,୦୦୦	୪୨	୧୭	୨୪,୫୦୦
ଶାରଦା ଶାତଳ ଭଣ୍ଡାର	ନିଶ୍ଚିତ କୋଇଲି, କଟକ	୪,୦୦୦	୩୨	୧୩	୧୨,୫୦୦
ଆଲାଉଡ କୋରୁ ଷ୍ଟୋରେଜ	କରଖିଆ, ମୟୂରଭଞ୍ଜ	୪,୦୦୦	୨୧	୮	୧୨,୧୦୦
		ମୋଟ	୧୮୧	୭୪	୧,୧୦,୭୫୦

ବିଗତ ବର୍ଷରେ ଉକ୍ତ ଶାତଳ ଭଣ୍ଡାରରେ ସଂରକ୍ଷିତ କରାଯାଇ ଆନୁର ବତାଦରକୁ ନିୟୁକ୍ତି କରାଯାଇଛି, ତତ୍ ସହିତ ୧୮୧ ଟନରୁ କର୍ମ ନିୟୁକ୍ତି ଯୋଗାଇ ଦିଆଯାଇ ପାରିଛି । ଉକ୍ତ ଯୋଜନାରେ ଉଦ୍ୟୋଗୀମାନଙ୍କୁ ଶତକଡା ୨୦ ଭାଗ ରିହାତି ହାରରେ ୮୦ ଭାଗ ବକା ଯୋଗାଇ ଦିଆଯାଇଛି ।

**ଶାନ୍ତ ପ୍ରକ୍ରିୟାକରଣ :**

ସେହିପରି ବଳକା ଫଳ ଓ ପନି ପରିବାର ଉପଯୋଗରେ ଓଡ଼ିଶାର ବିଭିନ୍ନ ଭାଗରେ ଶାନ୍ତ ପ୍ରକ୍ରିୟାକରଣ ଶିଳ୍ପମାନ ପ୍ରତିଷ୍ଠା କରାଯାଇଅଛି । ପଥା -

ଉଦ୍ୟୋଗର ନାମ	ସ୍ଥାନ	ଉପାଦାନ ସାମଗ୍ରୀ	କର୍ମ ନିୟୁକ୍ତି	ସାମୟିକ କର୍ମ ନିୟୁକ୍ତି	ପ୍ରକଳ୍ପ ନିର୍ମାଣରେ ନିୟୁକ୍ତ ଟିନ ମନୁରିଆ
ସ୍ୱସ୍ତିକ ଆଗ୍ରୋ ଇଣ୍ଡିଆ ପ୍ରା ଲିଡ	ଭୁବନେଶ୍ୱର	ମୁହୁପାଳାୟ	୧୨୩	୫୦	୩୩,୫୦୦
ଓଡ଼ିଶୀ ପିକିଲସ୍	କେଉଁଝର	କାମ୍ ଓ ଆଗୁର	୬୮	୨୭	୮,୫୦୦
ବରଗଡ କନ୍ଫେକ୍ସନାରି	ବରଗଡ	ପାଉଁରୁଟି	୩୯	୧୬	୧,୬୫୦
ପାରିଶି କାଟେକ୍ସ ଫିର୍	ପାନପୋଷ	ଗୋ ଶାନ୍ତ	୩୦	୧୨	୩୨,୦୦୦
ବିଶିଷ୍ଟ ଫିର୍ ଇଣ୍ଡଷ୍ଟ୍ରି	ଅତାବିରା, ବରଗଡ	କୁକୁଡା ଶାନ୍ତ	୧୫	୬	୨,୬୦୦
		ମୋଟ	୨୬୫	୧୧୧	୬୮,୨୫୦

ଉକ୍ତ ଯୋଜନାରେ ଉଦ୍ୟୋଗୀମାନଙ୍କୁ ଶତକଡା ୨୦ ଭାଗ ରିହାତି ହାରରେ ୫୪,୨୭,୬୬୮ ବକା ଯୋଗାଇ ଦିଆ ଗଲାଣି ।

**ଶୁଷି ଓ ପଶୁପାଳନ ପ୍ରକଳ୍ପ :**

ସେହିଭଳି ଓଡ଼ିଶାର ବିଭିନ୍ନ ଭାଗରେ ଫଳସ୍ୱପ୍ନ, କଫିସ୍ୱପ୍ନ, ପଶୁପାଳନ, ମହାସ୍ୱପ୍ନ, କୁକୁଡା ଫାର୍ମ ଏବଂ ଅଧୁନିକ ପ୍ରଣାଳୀର ନିଶ୍ଚିତ ସ୍ୱପ୍ନ ଭତ୍ୟାଦି ଆଦିକଳ ପ୍ରୋତ୍ସାହନରେ ନିର୍ମାଣ କରାଯାଇଅଛି । ସେଗୁଡ଼ିକ ହେଲା :-

ଫଳ, କର୍ମ ଶୁଷ ଏବଂ ମିଶ୍ରିତ ଶୁଷ :

ଉଦ୍ୟୋଗର ନାମ	ଘନ	ଉତ୍ପାଦିତ ସାମଗ୍ରୀ	କର୍ମ ନିୟୁକ୍ତି	ସାମୟିକ କର୍ମ ନିୟୁକ୍ତି	ପ୍ରକଳ୍ପ ନିର୍ମାଣରେ ନିୟୁକ୍ତ ଦିନ ମନୁଷ୍ୟ
ମିଶ୍ରିତ ବାଳାଳା ଫାର୍ମ	ବିନିକା, ସୋନପୁର	ଫଳଶୁଷ	୧୪	୬	୧୦୦
ଶ୍ରୀ ରବୀନ୍ଦ୍ର କୁମାର ହୋତା	ଭଣ୍ଡାର, ସୋନପୁର	ଫଳଶୁଷ	୮	୪	୫୦୦
ଆଗ୍ରୋ ବିଭୁର ପ୍ରା ଲିଃ	ନୂଆପୁଟ, କୋରାପୁଟ	ମିଶ୍ରିତଶୁଷ	୧୮	୮	୧,୮୦୦
ଶ୍ରୀ ପିତାମ୍ଭର ଜେନା	କୁଳା, କେନ୍ଦ୍ରାପଡ଼ା	ଫଳଶୁଷ	୧୫	୬	୧,୧୦୦
ଶ୍ରୀ ଲଳାଚେନ୍ଦ୍ର ମିଶ୍ର	ଦରିକୁମ୍ପା, ଫୁଲବାଣୀ	ଫଳଶୁଷ	୧୭	୭	୧,୩୦୦
ଶ୍ରୀ ଏନ. କୋଚେଶ୍ୱର ରାଓ	ବନ୍ଦଗୌ, କୋରାପୁଟ	ଫଳଶୁଷ	୧୮	୮	୨,୩୦୦
ମିଳାକ୍ଷୀ ପ୍ଲାଣ୍ଟେସନ ପ୍ରା ଲିଃ	ଫୁଲବାଣୀ	କର୍ମ	୨୩	୧୨	୯,୦୦୦
ମୋଟ			୧୧୩	୫୧	୧୬,୯୦୦

ଉକ୍ତ ଯୋଜନାରେ ଆଜି ପର୍ଯ୍ୟନ୍ତ ଉଦ୍ୟୋଗୀ ଶୁଷାମାନଙ୍କୁ ଶତକଡ଼ା ୨୦ ହାରରେ ୧,୬୨,୦୯୯.୦୦ ଟଙ୍କା ରିହାତି ଦିଆଯାଇଛି ।

କୁକୁଟ ପାଳନ :

ଉଦ୍ୟୋଗର ନାମ	ଘନ	ଉତ୍ପାଦିତ ସାମଗ୍ରୀ	କର୍ମ ନିୟୁକ୍ତି	ସାମୟିକ କର୍ମ ନିୟୁକ୍ତି	ପ୍ରକଳ୍ପ ନିର୍ମାଣରେ ଶ୍ରମ ଦିବସ
ଶ୍ରୀ ଫୁର୍ ଆଣ୍ଡ ପ୍ରୋପିର୍ଟି ପ୍ରା ଲି.	ମଲିପଡ଼ା, ଖୋର୍ଦ୍ଧା	କୁକୁଟା ଅଣ୍ଡା	୩୦	୧୨	୩୨,୦୦୦
ସମଲେଶ୍ୱରୀ ପୋଲଟ୍ରି	ଅତାବିରା, ବରଗଡ଼	କୁକୁଟା ଅଣ୍ଡା	୨୩	୯	୧୪,୫୦୦
ବରଧୁରୀ ପୁଟ୍ଟ	ଅତାବିରା, ବରଗଡ଼	କୁକୁଟା ଅଣ୍ଡା	୨୩	୯	୧୪,୫୦୦
ମେଲ୍ ପୋଲଟ୍ରି	ବଲାଙ୍ଗିର	କୁକୁଟା ଅଣ୍ଡା	୧୨	୫	୧୦,୮୦୦
ଶ୍ରୀ ପ୍ରଶାନ୍ତ କୁମାର ବେହେରା	ଲକ୍ଷ୍ମୀନାରାୟଣପୁର, ଖୋର୍ଦ୍ଧା	କୁକୁଟା ମାଂସ	୮	୪	୧,୩୦୦
ମୋଟ			୯୬	୩୯	୭୩,୧୦୦

୩୧-୮-୧୯୯୮ ସୁଦ୍ଧା ଉକ୍ତ ଯୋଜନାରେ ଉଦ୍ୟୋଗୀମାନଙ୍କୁ ୩୫,୮୪,୫୯୪.୦୦ ଟଙ୍କା ରିହାତି ଆକାରରେ ଦିଆଯାଇଥିଲା ।

ପଶୁପାଳନ :

ଉଦ୍ୟୋଗର ନାମ	ଘନ	ଉତ୍ପାଦିତ ସାମଗ୍ରୀ	କର୍ମ ନିୟୁକ୍ତି	ସାମୟିକ କର୍ମ ନିୟୁକ୍ତି	ପ୍ରକଳ୍ପ ନିର୍ମାଣରେ ନିୟୁକ୍ତ ଦିନ ମନୁଷ୍ୟ
ଲିଓ ଆଗ୍ରୋ ପ୍ରଡକ୍ଟ	କୋଟିକା, ଜଗଜ	ଗାଈ ପାଳନ	୮	୪	୮୦୦
ଶ୍ରୀମତୀ ଆଶାବାଣି ଝା	ପ୍ରଧାନପଲ୍ଲି, ବରଗଡ଼	ଗାଈ ପାଳନ	୫	୩	୨୫୦
ମୋଟ			୧୩	୭	୧,୦୫୦

ଉକ୍ତ ଯୋଜନାରେ ୩୧-୮-୧୯୯୮ ପର୍ଯ୍ୟନ୍ତ ୮୦,୬୮୬.୦୦ ଟଙ୍କା ରିହାତି ଦିଆଯାଇଛି ।

ମହ୍ୟ ଶୁଷ୍ଟ :

ଉଦ୍ୟୋଗୀର ନାମ	ସ୍ଥାନ	ଉପାଦିତ ସାମଗ୍ରୀ	କର୍ମ ନିୟୁତ୍ତି	ସାମଗ୍ରିକ କର୍ମ ନିୟୁତ୍ତି	ପ୍ରକଳ୍ପ ନିର୍ମାଣରେ ନିୟୁତ୍ତି ଦିନ ମଜୁରିଆ
ପ୍ରମୋଦ ସାହୁ	ସାକୁଆ, ବରସାହି, ମୟୂରଭଞ୍ଜ	ମଧୁର ମାଛ	୮	୪	୫୦୦

ଏଥିରେ ୪୦,୦୭୦.୦୦ ଟଙ୍କା ବିହାତି ଦିଆଯାଇଅଛି ।

ଏହିଭଳି ଓଡ଼ିଶାର ବିଭିନ୍ନ ଯାଗାରେ ଶାତକ ଉତ୍ପାଦନ, ପଶୁପାଳନ, ମହ୍ୟଶୁଷ୍ଟ, ବୁକୁଡ଼ା ଫାର୍ମ, ଆଧୁନିକ ପ୍ରଣାଳୀରେ ମିଶ୍ରିତ ଶୁଷ୍ଟ ଉତ୍ପାଦନ ୨୮ଟି କାର୍ଯ୍ୟକ୍ରମ, ଆପିକଲ ପ୍ରୋଫାଇଲରେ ନିର୍ମାଣ ଭୁବିଛି । ଏତଦ୍‌ବ୍ୟତୀତ ବିଭିନ୍ନ ଗବେଷଣା ସଂଘ (CFTRI, DFRL, ICOT ଓ NCJD) ପ୍ରଭୃତିମାନଙ୍କରୁ ୨୨୦ଟି ପ୍ରକଳ୍ପ ସମନ୍ୱୟ ବିବରଣୀ ସଂଗ୍ରହ କରାଯାଇ ସମସ୍ତ କୃଷି ସହାୟକ କେନ୍ଦ୍ରମାନଙ୍କୁ ଯୋଗାଇ ଦିଆଯାଇଅଛି ।

କୃଷିକ୍ଷେତ୍ରରେ ସଚେତନା ସୃଷ୍ଟିପାଇଁ ଆପିକଲ ତରଫରୁ ଏପର୍ଯ୍ୟନ୍ତ ୨୪ ଗୋଟି ଚାଲିମ ଶିବିର, କର୍ମଶାଳା ଓ ଆଲୋଚନା ବକ୍ତୃ ଓଡ଼ିଶାର ବିଭିନ୍ନ ସ୍ଥାନରେ ଆୟୋଜନ କରାଯାଇଅଛି ।

କର୍ମମାନ ଫୁଲ ଶୁଷ୍ଟ ଏକ ଲାଭଜନକ ବ୍ୟବସାୟ ହୋଇଥିବାରୁ ଉଦ୍ୟୋଗୀମାନଙ୍କୁ ଆପିକଲ ତରଫରୁ ପ୍ରୋତ୍ସାହନ ଦିଆଯାଇଅଛି । ବିଶାଳ ବହୁ ମାତ୍ର ଅଞ୍ଚଳରେ ବିଭିନ୍ନ ଫଳ ଓଥା ଆମ୍ବ, ଲେନ୍ତୁ, କିରୁ, ବରକୋଳି ସପେଟା ଉତ୍ପାଦି ଶୁଷ୍ଟପାଇଁ ଆପିକଲ ପ୍ରୋତ୍ସାହନ ଦେଉଅଛି ଓ ଉଦ୍ୟୋଗୀମାନଙ୍କୁ ଭିତ୍ତି ଦିଆଯାଇଅଛି । ଆପିକଲ ତରଫରୁ ୧୭ ଗୋଟି ଫଳ ଶୁଷ୍ଟ, ଫୁଲ ଶୁଷ୍ଟ, ପଶୁପାଳନ, ବୁକୁଡ଼ା ଶୁଷ୍ଟ ଏବଂ ଉଚ୍ଚ ଶୁଷ୍ଟ ଉତ୍ପାଦନ ପ୍ରକଳ୍ପ ବିପୋର୍ତ୍ତମାନ ଦିଆଯାଇ କରାଯାଇ ଉତ୍ସାହା ଉଦ୍ୟୋଗୀମାନଙ୍କୁ ବିକ୍ରି କରାଯାଇଅଛି ।

ଝୋଟରୁ ବିଭିନ୍ନ ସାମଗ୍ରୀର ଉତ୍ପାଦନ କିମ୍ପାରେ, ବୈଷୟିକ ଜ୍ଞାନ ଯୋଗାଇବା ପାଇଁ ଭାରତ ସରକାରଙ୍କର 'ଜାତୀୟ ଝୋଟ' ସାମଗ୍ରୀ ସୂଚୀର ଏକ ସେବାକେନ୍ଦ୍ର ଆପିକଲ ସହାୟତାରେ ଭୁବନେଶ୍ୱରରେ ଖୋଲିଯାଇଅଛି ।

ଉପର ଲିଖିତ ବିଭିନ୍ନ ଯୋଜନାରେ ୩୧-୮-୧୯୯୮ ପର୍ଯ୍ୟନ୍ତ ପୁରାଣ କରାଯାଇଥିବା ସର୍ବମୋଟ ସହାୟତା ଓ କର୍ମନିୟୁତ୍ତି ତଥା ପ୍ରକଳ୍ପ ନିର୍ମାଣରେ ନିୟୁତ୍ତି ଦିନ ମଜୁରିଆସର ଏକ ହିସାବ ନିମ୍ନରେ ପ୍ରଦାନ କରାଗଲା :-

(୧) ବିହାତି	...	୯,୦୭,୭୦,୭୨୪.୦୦ ଟଙ୍କା
(୨) କର୍ମନିୟୁତ୍ତି	..	୫,୭୯୨
(୩) ସାମଗ୍ରିକ କର୍ମନିୟୁତ୍ତି	...	୩,୨୮୪
(୪) ପ୍ରକଳ୍ପ ନିର୍ମାଣରେ ନିୟୁତ୍ତି ଦିନ ମଜୁରିଆ	...	୮,୯୧,୨୫୦

ଓଡ଼ିଶା ଶୁଷ୍ଟ ତଥା ଶିଳ୍ପ ଉଦ୍ୟୋଗୀମାନେ ଆପିକଲ ସାହାଯ୍ୟରେ ବିଭିନ୍ନ ପ୍ରକଳ୍ପ କରି ପାଇଲେ ଅଧିକ ଫଳ ଉତ୍ପାଦନ ସହିତ କର୍ମନିୟୁତ୍ତି ବିଭବ ବୃଦ୍ଧି ପାଇବ । କୃଷକମାନଙ୍କୁ ଅବହୁତ କରିବା ପାଇଁ ବିଭିନ୍ନ ପ୍ରଦର୍ଶନୀ ଫାର୍ମ, ଉଦ୍ୟୋଗୀ ଚାଲିମ କେନ୍ଦ୍ର, ଗବେଷଣାଗାର ବିଶିଷ୍ଟ ଏକ ବିବରଣ ଉଦ୍‌ବନ ଭୁବନେଶ୍ୱରରେ ନିର୍ମାଣ କରିବା ପାଇଁ ଯୋଜନା ପ୍ରସ୍ତୁତି ଭୁବିଛି । ଉଦ୍ୟୋଗୀମାନଙ୍କୁ ଆପିକଲ ସମସ୍ତ ସ୍ତରରେ ଉତ୍ସାହା ଦେବାକୁ ପ୍ରସ୍ତୁତ ଅଛି । ଏଣୁ ଉଦ୍ୟୋଗୀମାନେ ଆପିକଲ ଠିକଣାରେ ଯୋଗାଯୋଗ କରିବାକୁ ଅନୁରୋଧ ।

ଅଧ୍ୟକ୍ଷ, ଆପିକଲ  
୧୨୭୭, ସୁନିଂ-୯  
ଭୁବନେଶ୍ୱର-୭୫୧୦୦୭

## ଓଡ଼ିଶା ମହିଳାମଣ୍ଡଳର ବିଭାଗ ପୁନଃବିନ୍ୟାସ

### ମୁଖ୍ୟମନ୍ତ୍ରୀ

ଶ୍ରୀ ଜାନକୀ ବଲ୍ଲଭ ପଟ୍ଟନାୟକ  
ସାଧାରଣ ପ୍ରଶାସନ, ସ୍ୱଚ୍ଛତା, ଅର୍ଥ, ଶକ୍ତି, ଲଘାତ୍ ଓ ଖଣି, କୃଷି,  
ସମବାୟ, ମହିଳା ଓ ଶିଶୁ ବିକାଶ, ଗୃହ ନିର୍ମାଣ

### ଉପ ମୁଖ୍ୟମନ୍ତ୍ରୀ

ଶ୍ରୀ ବସନ୍ତ କୁମାର ବିଶ୍ୱାଳ  
ଜଳ ସମ୍ପଦ, ସଂସଦୀୟ ବ୍ୟାପାର, ଯୋଜନା ଓ ସମନ୍ୱୟ

ଶ୍ରୀ କାହ୍ନୁଚରଣ ଲେଙ୍କା  
ପରିବହନ

ଶ୍ରୀ ରାମଚନ୍ଦ୍ର ଢେଙ୍କା  
କଲ୍ୟାଣ

ଶ୍ରୀ ଜଗନ୍ନାଥ ପଟ୍ଟନାୟକ  
ରାଜସ୍ୱ

ଶ୍ରୀ ନିରଞ୍ଜନ ପଟ୍ଟନାୟକ  
ଶିଳ୍ପ, ବ୍ୟବସାୟ ଓ ହସ୍ତକଳା, ହସ୍ତଶିଳ୍ପ ଓ କୁଟୀର ଶିଳ୍ପ

ଶ୍ରୀ ପ୍ରସନ୍ନ କୁମାର ଦାସ  
ପରିବେଶ, ବିଜ୍ଞାନ ଓ ବୈଷୟିକ ବିଦ୍ୟା

ଶ୍ରୀ ଭାଗବତ ପ୍ରସାଦ ମହାନ୍ତି  
ଜଳ ଶିକ୍ଷା, ସାଧାରଣ ଅଭିଯୋଗ ଓ ସେନ୍ସିଟିଭ୍

ଶ୍ରୀ ଭୂପିନ୍ଦ୍ର ସିଂ  
ପୂର୍ବନା ଓ ଲୋକ ସମ୍ପର୍କ

ସେକ୍ ମତଲୁକ ଅଲି  
ଗ୍ରାମ୍ୟ ଉନ୍ନୟନ

ଶ୍ରୀ ରଘୁନାଥ ପଟ୍ଟନାୟକ  
ଆଇନ

ହରିବ୍ରହ୍ମା ଶା  
ପଞ୍ଚାୟତିରାଜ

ଶ୍ରୀ ହରିହର ସ୍ୱାଇଁ  
ପୂର୍ଣ୍ଣ

ଶ୍ରୀ ବିଶ୍ୱନାଥ ଚନ୍ଦ୍ର ପଟ୍ଟନାୟକ  
ଜଳ ଓ ସାଧାରଣ ଉଦ୍ୟୋଗ

ଶ୍ରୀ ଦୁର୍ଗାଚରଣ ପଟ୍ଟନାୟକ  
ଗ୍ରାମ ଓ ନିୟୁଟି

### ରାଷ୍ଟ୍ରମନ୍ତ୍ରୀ (ସ୍ୱାଧୀନ ଦାୟିତ୍ୱ)

ଶ୍ରୀ ଅମରନାଥ ପ୍ରଧାନ  
ସ୍ୱାଧୀନ ଓ ପରିବାର କଲ୍ୟାଣ

ଶ୍ରୀ ଜଗନ୍ନାଥ ରାଉତ  
ନଗର ଉନ୍ନୟନ

ଶ୍ରୀ ନେତ୍ରାନନ୍ଦ ମଲିକ  
ସଂସ୍କୃତି ଓ ପର୍ଯ୍ୟଟନ

ଶ୍ରୀ ପ୍ରକାଶ ଚନ୍ଦ୍ର ଦେବତା  
ମହ୍ୟ ଓ ପଶୁ ସମ୍ପଦ ବିକାଶ

ଶ୍ରୀ ସୁରେଶ ଚନ୍ଦ୍ର ରାଉତରାୟ  
ଅବକାରୀ

ଶ୍ରୀ ନାଗାର୍ଜୁନ ପ୍ରଧାନ  
ବାଣିଜ୍ୟ

ଶ୍ରୀ ଜୟଦେବ ଜେନା  
ଛୁଲ ଓ ଗଣଶିକ୍ଷା

ଶ୍ରୀ ଗଜାଧର ମାଝୀ  
ଫାଟା ଓ ଯୁବ କଲ୍ୟାଣ

ଶ୍ରୀ ମୋହନ ନାଗ  
ଶାବ୍ଦ୍ୟ ଯୋଗାଣ ଓ ଶାଉଟି କଲ୍ୟାଣ

### ରାଷ୍ଟ୍ରମନ୍ତ୍ରୀ

ଶ୍ରୀ ନବୀନ ଚନ୍ଦ୍ର ନାରାୟଣ ଦାସ  
ପଞ୍ଚାୟତିରାଜ

ଶ୍ରୀ ବିନୟଲକ୍ଷ୍ମୀ ସାହୁ  
ମହିଳା ଓ ଶିଶୁ କଲ୍ୟାଣ

ଶ୍ରୀ ରବୀନ୍ଦ୍ର କୁମାର ସେଠୀ  
ସମବାୟ

ଶ୍ରୀ ରମାକାନ୍ତ ମିଶ୍ର  
କୃଷି

ଶ୍ରୀ ହରିଧର କାଠି  
ଲଘାତ୍ ଓ ଖଣି

# ଓଡ଼ିଶାରେ ଶିଶୁ ଶ୍ରମିକ ସମସ୍ୟା

ତୁଳିକା ପଟ୍ଟନାୟକ

ଶିଶୁ ଶ୍ରମିକ ପ୍ରଥା ଆମ ରାଜ୍ୟ ତଥା ବିଶ୍ୱର ଏକ ପ୍ରଧାନ ସମସ୍ୟା । ନୀତିସଙ୍ଘର ଶିଶୁ କଲ୍ୟାଣ ପାଠି (ସୁନିସେଫ୍) ରେଫ୍ଟରୁ ପ୍ରକାଶିତ 'ବିଶ୍ୱର ଶିଶୁମାନଙ୍କର ସ୍ଥିତି' ରିପୋର୍ଟ ଉଲ୍ଲେଖ କରୁଛି ଯେ, "ଶିଶୁ ଶ୍ରମିକ ସମସ୍ୟା ଶିଶୁମାନଙ୍କର ଉନ୍ନତି ପଥରେ ଏକ ବିରାଟ ପ୍ରତିବନ୍ଧକ" ।

## ଶିଶୁ ଶ୍ରମିକ କିଏ ?

ଯେଉଁ ସ୍ୱଳ୍ପବୟସ୍କ ବାଳକବାଳିକାମାନେ ବିଭିନ୍ନ କର୍ମରେ ନିଯୁକ୍ତ ହେବାଦ୍ୱାରା ଶିକ୍ଷାଲାଭ ତଥା ଏକ ସୁସ୍ଥ, ପୁରୁଷିତ, ମୁକ୍ତ ଜୀବନ ଯାପନର ଅଧିକାରରୁ ବଞ୍ଚିତ ହୁଅନ୍ତି, ସେହିମାନେ ଶିଶୁ ଶ୍ରମିକ । ଏହି ବାଳକମାନେ ପ୍ରଥା ଯୋଗୁଁ ଶିଶୁ ଶାରୀରିକ, ମାନସିକ, ସର୍ପନୈତିକ, ସାମାଜିକ ଓ ନୈତିକ କ୍ଷତରେ ଶୋଷଣର ଶିକାର ହୋଇଥାଏ । ସାଧାରଣତଃ ୫ ବର୍ଷରୁ ୧୫ ବର୍ଷ ବୟସର ପିଲାମାନଙ୍କୁ ଏହି ଶ୍ରମିକ ବର୍ଗରେ ଅନ୍ତର୍ଭୁକ୍ତ କରାଯାଇଥାଏ । କେତେକ ବିଶେଷଜ୍ଞଙ୍କ ମତରେ ଯେଉଁ ଶିଶୁ ବିଦ୍ୟାଳୟରେ ଶିକ୍ଷାଲାଭ କରିପାରେନି ସେ ଶିଶୁ ଶ୍ରମିକ । ବିଦ୍ୟାଳୟରେ ଶିଶୁର ଅନୁପସ୍ଥିତିର କାରଣ ଗ୍ରହଣ ଆର୍ଥିକ ଅସୁବିଧା ହୋଇପାରେ ବା ପାରିବାରିକ କାର୍ଯ୍ୟଭାରର ବାଧ୍ୟତା ହୋଇପାରେ । କନିଷ୍ଠ ଶାଳକଶାଳିକାଙ୍କ ସହ ନେକା ଓ ନାନା ଗ୍ରହ କର୍ମରେ ବ୍ୟସ୍ତ ରହି ଯଦି ଶିଶୁଟିଏ ବିଦ୍ୟାଳୟ ଯିବାରୁ ବଞ୍ଚିତ ହୁଏ, ତେବେ ସୁନିସେଫ୍ ତାହାକୁ ଶିଶୁ ଶ୍ରମିକ କହେ । ସ୍ୱଳ୍ପ ପାରିଶ୍ରମିକ ବା ବିନା ପାରିଶ୍ରମିକରେ ଶିଶୁ ଶ୍ରମିକମାନେ ଗ୍ରହ ଭିନ୍ନ ବାହ୍ୟ ବାତାବରଣରେ ମଧ୍ୟ କାର୍ଯ୍ୟ କରନ୍ତି ।

## ଆହରଣୀୟ ଓ ଜାତୀୟ ତୁଣ୍ୟପତ୍ର

ଆହରଣୀୟ ଶ୍ରମ ସଂସ୍ଥାର ପରିସଂଖ୍ୟାନ ଅନୁଯାୟୀ ବିଶ୍ୱରେ ୨୩ ନିୟୁତ ଶିଶୁ ଶ୍ରମିକ ରହିଛନ୍ତି । ଆଫ୍ରିକା ଓ ଏସିଆ ଶିଶୁ ଶ୍ରମିକ-ବହୁଳ ମହାଦେଶ । କିନ୍ତୁ ଏହି ସମସ୍ୟାର କୁଟିଳ ବଳୟ ମଧ୍ୟରେ ରହିଛନ୍ତି ଦକ୍ଷିଣ ଆମେରିକା, ଯୁରୋପ ମହାଦେଶ ଓ ବିକଶିତ ଦେଶ ସୁଇଡ଼ିଶ ଆମେରିକା ପୁଣି ଫନର୍ବର୍ଡ଼୍ସ ଶିଶୁ ଶ୍ରମିକ ସାର ବାସ୍ତବିକ ଉଦ୍‌ବେଗନକ ।

ପ୍ରଥମୀର ଏକ ତୃତୀୟାଂଶ ଶିଶୁ ଶ୍ରମିକ ଏସୀୟନିବାସୀ । ବିଶ୍ୱ ଶ୍ରମ ସଂସ୍ଥା ଅନୁସାରେ ପ୍ରଥମୀର ସର୍ବାଧିକ ସଂଖ୍ୟକ ଶିଶୁ ଶ୍ରମିକ ଭାରତରେ ରହିଛନ୍ତି । ପ୍ରତି ୪ ଜଣ ବିଶ୍ୱ ଶିଶୁ ଶ୍ରମିକ ମଧ୍ୟରୁ ଜଣେ ଭାରତୀୟ । ଆମ ଜାତୀୟ ଶ୍ରମ ଶକ୍ତିର ଶତକଡ଼ା ୮ ଭାଗ ହେଉଛି ଏହି ବାଳ ଶ୍ରମିକ ଓ ଜାତୀୟ ଆୟ (Gross

National Product)ରେ ଶତକଡ଼ା ୨୦ ଭାଗ ହେଉଛି ଏମାନଙ୍କର ଯୋଗଦାନ । ୧୯୯୧ରେ ଭାରତରେ ୧୧.୨୮ ନିୟୁତ ବାଳ ଶ୍ରମିକ ରହିଥିଲେ । ବର୍ତ୍ତମାନ ଏହି ସଂଖ୍ୟା ପ୍ରାୟ ୧୮ ନିୟୁତ । ନିମ୍ନ ସାରଣୀରେ ଭାରତର ବିଭିନ୍ନ ରାଜ୍ୟର ଶିଶୁ ଶ୍ରମିକ ସଂଖ୍ୟା ମୋଟ ଶିଶୁ ଶ୍ରମିକ ସଂଖ୍ୟାର ଶତକଡ଼ାଭାଗ ରୂପେ ପ୍ରଦତ୍ତ ହୋଇଛି ।

(୧୯୯୧ ଜନଗଣନା ରିପୋର୍ଟ ଭିତ୍ତିରେ)

## ସାରଣୀ-୧

ରାଜ୍ୟର ନାମ	ଶିଶୁ ଶ୍ରମିକ ସଂଖ୍ୟା (ମୋଟ ସଂଖ୍ୟାର % ରୂପେ)
(୧) ମଧ୍ୟ ପ୍ରଦେଶ	୧୨.୪୫
(୨) ମହାରାଷ୍ଟ୍ର	୧୧.୪୨
(୩) କର୍ଣ୍ଣାଟକ	୮.୩୦
(୪) ଗୁଜୁରାଟ	୮.୫୨
(୫) ଓଡ଼ିଶା	୫.୧୫
(୬) ବିହାର	୮.୦୭
(୭) ଆନ୍ଧ୍ରପ୍ରଦେଶ	୧୪.୩୦
(୮) ଉତ୍ତରପ୍ରଦେଶ	୧୦.୫୨
(୯) ପଞ୍ଜାବ	୪.୪୪
(୧୦) ତାମିଲନାଡୁ	୭.୧୫
(୧୧) ରାଜସ୍ଥାନ	୫.୦୧
(୧୨) ଅନ୍ୟାନ୍ୟ	୩.୨୭

(ସମୁଦାୟ) ଭାରତ ୧୦୦.୦୦

ଏହି ପରିସଂଖ୍ୟାନର ବିଶ୍ଳେଷଣରୁ ଜଣାଯାଏ ଯେ, ମାତ୍ର ୧୧ଟି ରାଜ୍ୟରେ ଭାରତର ୨୦ ପ୍ରତିଶତରୁ ଉର୍ଦ୍ଧ୍ୱ ଶିଶୁ ଶ୍ରମିକ ଅଛନ୍ତି । ଆନ୍ଧ୍ରପ୍ରଦେଶ ଭାରତବର୍ଷର ସର୍ବାଧିକ ବାଳ ଶ୍ରମିକ ବହୁଳ ରାଜ୍ୟ । ମଧ୍ୟପ୍ରଦେଶ, ମହାରାଷ୍ଟ୍ର, ଉତ୍ତର ପ୍ରଦେଶ, ରାଜସ୍ଥାନ, ବିହାର, ଗୁଜୁରାଟ, କର୍ଣ୍ଣାଟକ, ତାମିଲନାଡୁ ରାଜ୍ୟମାନଙ୍କରେ ଓଡ଼ିଶା ଅପେକ୍ଷା ଅଧିକ ସଂଖ୍ୟକ ଶିଶୁ ଶ୍ରମିକ ରହିଛନ୍ତି । କିନ୍ତୁ ଆପାମ, ମେଘାଳୟ, ମଣିପୁର, ପଞ୍ଜାବ, ହିମାଚଳ ପ୍ରଦେଶ, କେରଳ ପରି ରାଜ୍ୟରେ ଏହି ସମସ୍ୟାର ବହୁଳତା ଓଡ଼ିଶାଠାରୁ ଅପେକ୍ଷାକୃତ କମ୍ ।

## ଓଡ଼ିଶାରେ ଶିଶୁ ଶ୍ରମିକ

୧୯୯୬ ମସିହା ଦ୍ୱିତୀୟ ଯେ ୧୦ ତାରିଖର ଉଚ୍ଚତମ ନ୍ୟାୟାଳୟର ନିର୍ଦ୍ଦେଶନାମାନୁଯାୟୀ ଓଡ଼ିଶାର ବିଭିନ୍ନ ଜିଲ୍ଲାରେ

ଶିଶୁ ଶ୍ରମିକ ପୁନଃ ସର୍ବେ କାର୍ଯ୍ୟତମ ଆଗସ୍ତ କରାଯାଇଥିଲା । ଏକ ସର୍ବେକ୍ଷଣ ତଥ୍ୟାନୁସାରେ ଓଡ଼ିଶାରେ ୮ ଲକ୍ଷ ୩୧ ହଜାର ୬ ଶହ ୬୪ ଜଣ ଶିଶୁ ଶ୍ରମିକ ଅଛନ୍ତି । ସାରଣୀ-୨ର ପ୍ରଥମ କ୍ଷେତ୍ରରେ ଓଡ଼ିଶାର ୩୦ଟି ଜିଲ୍ଲାର ନାମ, ଦ୍ଵିତୀୟ କ୍ଷେତ୍ରରେ ତିନିଟି ହୋଇଥିଲା ଶିଶୁ ଶ୍ରମିକମାନଙ୍କ ସଂଖ୍ୟା । ତୃତୀୟକ୍ଷେତ୍ରରେ ଜିଲ୍ଲାର ଶିଶୁ ଶ୍ରମିକ ସଂଖ୍ୟାକୁ ରାଜ୍ୟର ମୋଟ ଶିଶୁ ଶ୍ରମିକ ସଂଖ୍ୟାର ଶତକଡ଼ା ଭାଗ ରୂପେ ଉଲ୍ଲେଖ କରାଗଲା । ଏଥିରେ ଜିଲ୍ଲାମାନଙ୍କର ସହିକରଣ ଶିଶୁ ଶ୍ରମିକ ସଂଖ୍ୟା ଅନୁସାରେ କରାଯାଇଛି ।

### ସାରଣୀ-୨

ଜିଲ୍ଲାର ନାମ	ତିନିଟି ଶିଶୁ ଶ୍ରମିକ ସଂଖ୍ୟା	ରାଜ୍ୟ ଶିଶୁ ଶ୍ରମିକ ସଂଖ୍ୟାର ପ୍ରତିଶତ
(୧) ଗଞ୍ଜାମ	୨୫,୮୮୭	୯.୧୨
(୨) ମୟୂରଭଞ୍ଜ	୬୦,୪୨୬	୨.୨୨
(୩) ସୁନ୍ଦରଗଡ଼	୪୩,୪୩୫	୫.୨୨
(୪) କଟକ	୪୦,୯୮	୪.୯୩
(୫) ବରଗଡ଼	୩୭,୪୩୫	୪.୫୦
(୬) ଜେଜୁର	୩୬,୩୧୬	୪.୩୬
(୭) ବୋରାପୁଟ	୩୫,୯୬୨	୪.୩୨
(୮) କଳାହାଣ୍ଡି	୩୫,୨୭୫	୪.୨୯
(୯) ବଲାଙ୍ଗୀର	୩୫,୧୦୯	୪.୨୨
(୧୦) ବାଲେଶ୍ଵର	୩୫,୦୫୭	୪.୨୧
(୧୧) ଖୋର୍ଦ୍ଧା	୩୧,୪୨୩	୩.୨୯
(୧୨) ନବରଙ୍ଗପୁର	୨୯,୦୫୨	୩.୪୯
(୧୩) ପୁରୀ	୨୬,୮୨୭	୩.୨୩
(୧୪) ଚନ୍ଦ୍ରଗିରି	୨୫,୨୨୭	୩.୦୯
(୧୫) ପାଟଣା	୨୫,୨୦୪	୩.୦୮
(୧୬) ପଟ୍ଟଚାଳ	୨୪,୯୫୭	୩.୦୦
(୧୭) ରାୟଗଡ଼ା	୨୩,୪୩୨	୨.୯୪
(୧୮) ଦେବଗଡ଼	୨୨,୮୩୭	୨.୬୩
(୧୯) ଭଦ୍ରକ	୨୦,୨୨୫	୨.୪୮
(୨୦) କେନ୍ଦ୍ରାପଡ଼ା	୨୦,୧୨୯	୨.୪୩
(୨୧) ଉତ୍ତରସିଂହପୁର	୧୯,୫୫୩	୨.୩୫
(୨୨) ପୁରବାଣୀ-ବନ୍ଦନା	୧୮,୨୨୩	୨.୨୦
(୨୩) ନୟାଗଡ଼	୧୭,୨୮୨	୨.୧୨
(୨୪) ଗଜପତି	୧୫,୨୮୪	୧.୮୮
(୨୫) ନୂଆପଡ଼ା	୧୫,୦୦୧	୧.୮୧
(୨୬) ସୋନପୁର-ସୁବର୍ଣ୍ଣପୁର	୧୪,୨୯୯	୧.୬୬
(୨୭) ମାଲକାନଗିରି	୧୩,୮୩୨	୧.୬୨

(୨୮) ଝାଡ଼ଖଣ୍ଡ	୧୨,୨୦୭	୧.୨୨
(୨୯) ବୌଦ୍ଧ	୧୦,୩୫୦	୧.୨୫
(୩୦) ଦେଓଗଡ଼	୭,୩୫୭	୦.୮୮

ସମୁଦାୟ ଓଡ଼ିଶା ୮,୩୧,୬୬୪ ୧୦୦-୦୦

ଏହି ଗଣନା ବିଶ୍ଳେଷଣ କଲେ ଜଣାଯାଏ, ଓଡ଼ିଶାର ବୌଦ୍ଧ ଜିଲ୍ଲା ଏହି ସମସ୍ୟାରୁ ମୁକ୍ତ ନୁହେଁ । ଗଞ୍ଜାମ ଜିଲ୍ଲାରେ ଓଡ଼ିଶାର ସର୍ବାଧିକ ଶିଶୁ ଶ୍ରମିକ ତିନିଟି କରାଯାଇଛି । ଏହା ରାଜ୍ୟର ସମୁଦାୟ ଶିଶୁ ଶ୍ରମିକ ସଂଖ୍ୟାର ଶତକଡ଼ା ୯ ଭାଗ । ଦେଓଗଡ଼ ଜିଲ୍ଲାରେ ଏହି ସଂଖ୍ୟା ରାଜ୍ୟରେ ସର୍ବନିମ୍ନ ଅର୍ଥାତ୍ ମାତ୍ର ୦.୮୮ ପ୍ରତିଶତ । କିନ୍ତୁ ମୟୂରଭଞ୍ଜ (୨ ଶତକଡ଼ା), ସୁନ୍ଦରଗଡ଼ (୫.୨୨ ଶତକଡ଼ା), କଟକ (୪.୯୩-୫ ଶତକଡ଼ା) ଜିଲ୍ଲାରେ ବାଲଶ୍ରମିକ ସଂଖ୍ୟା ଅଧିକ ବିଭାଜନକ । ସେହିଭଳି ରାଜ୍ୟର ପ୍ରାୟ ୨୫ ପ୍ରତିଶତ ବାଲଶ୍ରମିକ କୋରାପୁଟ, ଗଞ୍ଜାମ, ନବରଙ୍ଗପୁର, ରାୟଗଡ଼ା, ଗଜପତି, ପୁଲିବାଣୀ, ମାଲକାନଗିରି (ଦକ୍ଷିଣାଞ୍ଚଳ) ଜିଲ୍ଲାରେ ବାସ କରୁଛନ୍ତି । ଉତ୍ତରାଞ୍ଚଳ ଜିଲ୍ଲାଗୁଡ଼ିକରେ ଯଥା-ବାଲେଶ୍ଵର, କେନ୍ଦୁଝର, ସୁନ୍ଦରଗଡ଼, ମୟୂରଭଞ୍ଜ ଜିଲ୍ଲାରେ ୨୧-୦୭ ପ୍ରତିଶତ ; ପୂର୍ବାଞ୍ଚଳ ଜିଲ୍ଲାମାନଙ୍କରେ ପ୍ରାୟ ୨୭ରୁ ୩୦ ପ୍ରତିଶତ ଓ ପଶ୍ଚିମାଞ୍ଚଳ ଜିଲ୍ଲାଗୁଡ଼ିକରେ ୨୭ ପ୍ରତିଶତ ଶିଶୁ ଶ୍ରମିକ ବିଭିନ୍ନ କାର୍ଯ୍ୟରେ ନିଯୁକ୍ତ ।

### ଶିଶୁ ଶ୍ରମିକର କାର୍ଯ୍ୟକ୍ଷେତ୍ର

ରାଜ୍ୟର ଗ୍ରାମ ଓ ସହର ଉଭୟ ଅଞ୍ଚଳରେ ଶିଶୁ ଶ୍ରମିକମାନେ କାମକରନ୍ତି । ଏକ ତଥ୍ୟଅନୁସାରେ ସମୁଦାୟ ଶିଶୁ ଶ୍ରମିକ ସଂଖ୍ୟାର ଶତକଡ଼ା ୮୦ ଭାଗ ଗ୍ରାମାଞ୍ଚଳରେ ଓ ୨୦ ଭାଗ ସହରାଞ୍ଚଳରେ ପରିତୁଷ୍ଟ । କିନ୍ତୁ ସହରାଞ୍ଚଳରେ ଏମାନଙ୍କ ସଂଖ୍ୟା ଦ୍ରୁତଗତିରେ ବୃଦ୍ଧିପାଉଛି । ଏହାର କାରଣ-ସହରୀକରଣ ଓ ଶିକ୍ଷାଧିନ ଶୁଣ୍ଠପଦ ସ୍ଵାମୀ ବିସ୍ଵାସ) । ଓଡ଼ିଶାର ଗ୍ରାମାଞ୍ଚଳରୁ କର୍ମ ସଂସ୍ଥାନ ଅନୁଷ୍ଠାନରେ ଜ୍ଞାନାନ୍ତରିତ ହୋଇ ବିଭିନ୍ନ ସହରର ବସ୍ତି ଅଞ୍ଚଳରେ ବହୁ ଶିଶୁ ଶ୍ରମିକ ରହିଛନ୍ତି ।

ଶିଶୁ ଶ୍ରମିକର କାର୍ଯ୍ୟ ପରିସର ଆଜି ବ୍ୟାପକ ଓ ବିପଜନକ । ଗ୍ରାମାଞ୍ଚଳରେ ସେମାନେ କେବଳ କୃଷି, ଦୈନିକ ଶିଳ୍ପ, ଗୋଷ୍ଠରଣ, ଜାଳେଣୀ ସଂଗ୍ରହ, ହସ୍ତଶିଳ୍ପରେ କାର୍ଯ୍ୟ କରୁଥିବା ବେଳେ ସହରରେ ବିଭିନ୍ନ ଶିଳ୍ପ କାରଖାନାରେ ମଜୁରୀ କରିବା, ଆବର୍ଦ୍ଧନାରୁ ପଲିଥିନ, ଭଙ୍ଗାଲୁହା ସଂଗ୍ରହକରିବା, ଗ୍ରହରେ ଶୁଖେ ଭାବେ ବା ଦୋକାନରେ ସହାୟକତାରେ କାମ କରିବା ସେମାନଙ୍କର ମୁଖ୍ୟ ଜୀବିକା । ନିମ୍ନ ସାରଣୀରେ ଓଡ଼ିଶାର ବିଭିନ୍ନ ସ୍ଥାନରେ ଶିଶୁ ଶ୍ରମିକମାନଙ୍କର ମୁଖ୍ୟ କାର୍ଯ୍ୟ ସଞ୍ଚୟ ବିବରଣୀ ପ୍ରଦାନ କରାଗଲା ।

ସାରଣୀ-୩

କାର୍ଯ୍ୟ	ଜ୍ଞାନର ନାମ
୧) ମଧ୍ୟ ଧରା	ପାରାଦ୍ୱୀପ, ଚିଲିକା, ଗୋପାଳପୁର, ଉଦିପୁର ।
୨) ଚିଡ଼ି ବନ୍ଦିବା	ପଦ୍ମପୁର, ଉଦୁକ, କେନ୍ଦ୍ରାପଡ଼ା, ଅନୁଗୋଳ, ରେଙ୍ଗାଲି ।
୩) ପଥର ବଟା ଶିଳ୍ପ	ଠାଣ୍ଡେରେ, ଡାପଙ୍ଗ
୪) ଲୋହକା, ଲୁହା ପଥର ଫସ୍ତୁର ।	ଝଙ୍କାନାଳ, ଅନୁଗୋଳ, ରାଉରକେଲା ।
୫) ଧୂପକାଠି ପ୍ରସ୍ତୁତି	ଆଠଗଡ଼ ଆଠମଲିକ
୬) ଛଟା ନିର୍ମାଣ	କୋରାପୁଟ, ଛାନ୍ଦୀସ ଛଟାଖଟି
୭) ବାଣ ବାଉଁଶାଳା	ବାଲେଶ୍ୱର, ଜଗତପୁର, ବ୍ରହ୍ମପୁର ବଣବାରି, ପଦ୍ମପୁର, ଦଶପଲ୍ଲୀ ।
୮) ଘରୋଇ କାର୍ଯ୍ୟ	ରାଜ୍ୟର ସହର ଓ ଗ୍ରାମର ମଧ୍ୟବିତ୍ତ, ଉଚ୍ଚ ମଧ୍ୟବିତ୍ତ ପରିବାର ।
୯) ଅବଶ୍ୟକତା କର, ଲୁହା ଫସ୍ତୁର, ହୋଟେଲ/ ଝଙ୍କାନରେ ସହାୟକ ।	ରାଜ୍ୟର ସହରାଞ୍ଚଳ
୧୦) କୃଷି ଓ ଆନୁଷ୍ଠାନିକ କୃଷି	ରାଜ୍ୟର କୃଷି ବହୁଳ ଗ୍ରାମାଞ୍ଚଳ

ଓଡ଼ିଶାର ଉପକୂଳବର୍ତ୍ତୀ ଜ୍ଞାନ, ବନ୍ଦରାଞ୍ଚଳରେ ମାଛ ଧରିବା ଓ ଶିଳ୍ପାଞ୍ଚଳମାନଙ୍କରେ ଲୁହାପଥର ଆଦି ସଂଗ୍ରହ କରିବା ଶିଳ୍ପର ପ୍ରଧାନ କାର୍ଯ୍ୟ । ଗ୍ରାମର କୃଷି ଅପେକ୍ଷା ସହରର ଶିଳ୍ପ କ୍ଷେତ୍ରରେ ଶିଳ୍ପରୁ ଅଧିକ କ୍ଷେତ୍ରର ଓ ବିପଦସମ୍ମୁଳ୍ଧ କାମ କରିବାକୁ ପଡ଼ିଥାଏ । ଅପରିଚ୍ଛାରିତ ଓ ଅସ୍ୱାସ୍ଥ୍ୟକର ପରିବେଶ ମଧ୍ୟରେ କାମ କରିବା ଦ୍ୱାରା ସେମାନଙ୍କର ଶାରୀରିକ ଓ ମାନସିକ କ୍ଷତି ସୃଷ୍ଟି ହୁଏ । ଶିଳ୍ପ ଶ୍ରମିକର ବିଭିନ୍ନ କୃଷି ଓ ତଦ୍ୱଳନିତ ସ୍ୱାସ୍ଥ୍ୟ ସମସ୍ୟା ସମ୍ପର୍କରେ ନିମ୍ନପ୍ରଦତ୍ତ ସାରଣୀ ତଥ୍ୟ ଦିଏ ।

ସାରଣୀ-୪

କୃଷି/ଶିଳ୍ପ	କୃଷିନିତ ଶାରୀରିକ କ୍ଷତି
୧) ଚିଡ଼ି ବନ୍ଦିବା	କାଶ, ଯନ୍ତ୍ରା, ଗାତ
୨) ପଥର ଖୋଦେଇ	ଚକ୍ଷୁ ରୋଗ, ଦୁର୍ଘଟିତ ହାତ
୩) ବାଣ	ଫୁସ୍‌ଫୁସ, ଚୁକ୍‌ଚୁ ରୋଗ, ଅଇ, ବିକଳାଙ୍ଗ
୪) ଛଟାଖଟି	କାଶ, ଶ୍ୱାସ
୫) ଧୂପ ନିର୍ମାଣ	ପକ୍ଷ୍ମ, ବିକଳାଙ୍ଗ
୬) ହଳଦିଆ, ଲୁହାଳ କାମ	ଶ୍ୱାସ, ଯନ୍ତ୍ରା
୭) ଅବଶ୍ୟକତା ସଂଗ୍ରହ	କୌଣସି ରୋଗ

ଅନୁଧ୍ୟାନରୁ ଜଣାଯାଏ ଯେ, ଓଡ଼ିଶାର ଶିଳ୍ପ ଶ୍ରମିକମାନେ ମାସିକ ମାତ୍ର ୫୦ରୁ ୨୦୦ ଟଙ୍କା ରୋଜଗାର କରିଥାନ୍ତି ।

ଏଥିପାଇଁ ସେମାନଙ୍କୁ ଦୈନିକ ୮ ଘଣ୍ଟାରୁ ୧୦ ଘଣ୍ଟା ପରିଶ୍ରମ କରିବାକୁ ପଡ଼ିଥାଏ । ଏହି ମଧୁରୀ ବୟସ୍କ ଶ୍ରମିକମାନଙ୍କ ତୁଳନାରେ ୩୦ରୁ ୫୦ ଶତକଡ଼ା କମ । ଏହି ଶିଳ୍ପ ଶ୍ରମିକଙ୍କୁ ବହୁ ସଂଖ୍ୟାରେ ନିମ୍ନୁକ୍ତି ଦିଆଯାଏ । ଆମ ରାଜ୍ୟରେ ସ୍ୱତନ୍ତ୍ର ବିନିଯୋଗ କରି ଗଢ଼ିଉଠି ଥିବା ଶିଳ୍ପ, ବ୍ୟବସାୟିକ ପ୍ରତିଷ୍ଠାନ ଶିଳ୍ପର ନିମ୍ନୁକ୍ତିକୁ ଆର୍ଥିକଲାଭ (Profit) ଓ ଉତ୍ପାଦନ-ପରିବ୍ୟୟ (Cost of Production) ଦ୍ୱାରା ମାଧ୍ୟମ ରୂପେ ବ୍ୟବହାର କରାଯାଏ ।

ଓଡ଼ିଶାର କେତେକ ଅଞ୍ଚଳରେ ପିଲାମାନେ ବିନା ପାରିଶ୍ରମିକରେ ମଧ୍ୟ କାର୍ଯ୍ୟ କରିଥାନ୍ତି । ପ୍ରାୟତଃ ଗ୍ରାମାଞ୍ଚଳରେ ମହାଜନ, ଜମିଦାର ବା ଧନୀବ୍ୟକ୍ତିଙ୍କ ନିକଟରେ; ଅସମ୍ପତ୍ତି କ୍ଷେତ୍ର ଯଥା-କୃଷି ଓ ଘରୋଇ କ୍ଷେତ୍ରରେ ମାଲିକ ନିକଟରେ ଏମାନେ ଖଟିଥାନ୍ତି ।

କାରଣ, ବୁଝାଏ, ପ୍ରତିଷେଧ

ଓଡ଼ିଶାରେ ଶିଳ୍ପ ଶ୍ରମିକ ସମସ୍ୟାର କାରଣ ବିବିଧ, ଯଥା-ଅର୍ଥନୈତିକ, ପାରମ୍ପରିକ ଓ ଶିକ୍ଷାଗତ ସଚେତନତାର ଅଭାବ । ରାଜ୍ୟର ଗ୍ରାମାଞ୍ଚଳରେ ଶିଳ୍ପକୁ କୌଳିକ ବୃତ୍ତିରେ ଦକ୍ଷତା ହାସଲ କରିବା ନିମିତ୍ତ ପ୍ରୋତ୍ସାହନ ଦିଆଯାଏ । ଦାରିଦ୍ର୍ୟର କଷ୍ଟାଘାତରେ ସାମାଜିକ ଓ ଆର୍ଥିକ ନିମ୍ନ ଶ୍ରେଣୀର ପିଲାଏ ଶିଳ୍ପ ଶ୍ରମିକ ରୂପେ କାର୍ଯ୍ୟ କରିବାକୁ ବାଧ୍ୟ ହୁଅନ୍ତି । ଗରିବ ପରିବାରରେ ଶିଳ୍ପ ଏକ (Economic asset) ଆର୍ଥିକ ରୋଜଗାରର ମାଧ୍ୟମ । ଧୂଳି ଓଡ଼ିଶାରେ ସାକ୍ଷରତା ହାର ମଧ୍ୟ କମ ।

ସାରଣୀ-୫

ଓଡ଼ିଶାରେ ସାକ୍ଷରତା ହାର (୧୯୯୧ ଜନଗଣନା)

କ୍ର. ସଂଖ୍ୟା	ସମସ୍ତ ବୟ (General and ST & ST)	ଅନୁସୂଚିତ ଜାତି (Scheduled Caste)	ଅନୁସୂଚିତ ଉପଜାତି (Scheduled Tribe)
(କ)	(ଖ)	(ଗ)	(ଘ)
(୧) ପୁରୁଷ	୬୩-୦୯	୫୬-୪୨	୩୪-୪୪
(୨) ମହିଳା	୩୪-୬୮	୨୦-୨୪	୧୭-୨୨
(୩) ସମୁଦାୟ	୪୯-୦୯	୩୬-୬୮	୨୬-୩୨

ପ୍ରତ୍ୟେକ ଶ୍ରେଣୀରେ ମହିଳାମାନଙ୍କ ମଧ୍ୟରେ ବହୁସଂଖ୍ୟକ ନିରକ୍ଷର ରହିଛନ୍ତି । ପୁରୁଷମାନଙ୍କ ମଧ୍ୟରେ ସାକ୍ଷରତା ହାର ମଧ୍ୟ ସମ୍ପ୍ରୋତ୍ସାହନକ ହୁଏ । ନିରକ୍ଷର ପିତାମାତା ଶିକ୍ଷା ନିମନ୍ତେ ଅର୍ଥ ବିନିଯୋଗ କରିବାକୁ ଅବକାଶୀ ଓ ଅନୁସାଧନକ୍ଷମ କୋଲି ଭାବି, ଅନେକ ଜ୍ଞାନ ଶିଳ୍ପକୁ ବିଦ୍ୟାଳୟ ପରିବର୍ତ୍ତେ କର୍ମକ୍ଷେତ୍ରକୁ ପ୍ରେରଣ କରିବାକୁ ସ୍ତେୟମ୍ଭର ଭାବନ୍ତି । ମୁନିସେପ୍ କରେ, ଅଧିକ୍ଷିତ ପିଲାମାନଙ୍କ ମଧ୍ୟରେ ଅଧିକାଂଶ ହେଉଛନ୍ତି ଶିଳ୍ପ ଶ୍ରମିକ ।

କୁମାରପାଙ୍କ ମତରେ, ଏହି ବୁଝାଏ ପ୍ରଭାବ ସୁଦୂର ପ୍ରସାରୀ । ଏହା ଦୀର୍ଘକାଳୀନ ଅର୍ଥନୈତିକ ପୁଞ୍ଜିକୋଷକୁ

ଅହିତକର । କାରଣ ଯାଣ୍ଟିକ-କୌଶଳ, ବୈଷୟିକ ବ୍ୟାବସାୟିକ ଜ୍ଞାନରହିତ ଶିଶୁ ଶ୍ରମିକର ଗୃହିତା, ପାରିଶ୍ରମିକ କୀର୍ତ୍ତନ ପାରମ୍ପରୀମାନ ସର୍ବଦା ନିମ୍ନ ରହେ । ଏହି ଶିଶୁ ଶ୍ରମିକ ଏକ ଜାତୀୟ ଅପତୟ (National wastage) ।

ଏହି ପ୍ରଥମ ବ୍ୟାପକତାକୁ ହ୍ରାସ କରି ଏହାର ବିଲୋପପାଧନ ନିମନ୍ତେ ଓଡ଼ିଶାରେ ବହୁ ଯୋଜନା ପ୍ରଣୟନ କରାଯାଇଛି । ଶିଶୁ ଶ୍ରମିକ ବିକ୍ରମ ଓ ଅଭ୍ୟାସ ବ୍ୟବସ୍ଥା, ମଧ୍ୟାହ୍ନ ଭୋଜନ ଯୋଜନା, ବିନାମୂଲ୍ୟରେ ଶିକ୍ଷାପାଠଗ୍ରୀ ଯୋଗାଣ, ବୈଷୟିକ ତାଲିମ ପ୍ରଦାନ ଚଳୁମଧ୍ୟରେ ସମ୍ପତନ । ଆମ ସମ୍ବିଧାନର ଧାରା ୨୪, ୩୯ (କ), ୩୯ (ଏଫ), ୪୫ ଚମଧାରା ୧୯୮୭ ମସିହାର ବାଳଶ୍ରମିକ ନିଷେଧ ଓ ନିୟନ୍ତ୍ରଣ ଅଧିନିୟମ । ଆନ୍ତର୍ଜାତୀୟ ସଂସ୍ଥାନାନଙ୍କର ଶୁଦ୍ଧ ଓ ଯୋଜନାର ସଫଳ ପ୍ରଣୟନ ଏହି ଉଦ୍ଦେଶ୍ୟ ପାଧନ ନିମନ୍ତେ ପ୍ରୟୋଜନ । ଓଡ଼ିଶାର ଜିଲ୍ଲାସ୍ତରରେ ଜାତୀୟ ଶିଶୁ

ଶ୍ରମିକ ପ୍ରବନ୍ଧ କାର୍ଯ୍ୟ କରୁଛି । ଗଞ୍ଜାମ, ସୋନପୁର, ଗାୟରଦା, ମାଲକାନଗିରି ଆଦି ଜିଲ୍ଲାରେ ସ୍ୱତନ୍ତ୍ର ବିଦ୍ୟାଳୟ ସ୍ଥାପନ କରାଯାଇଛି । ଓଡ଼ିଶାରେ ଶିଶୁ ଶ୍ରମିକ ପ୍ରଥା ବିଗୁଣରେ ଜନମତ ଜାଗ୍ରତ କରିବା ପାଇଁ ପାଲା, ଦାସକାଠିଆ, ପଥପ୍ରାନ୍ତନାଟକ ଆଦି ପରିବେଷଣ କରାଯାଉଛି ।

ଶିଶୁ ଶ୍ରମିକ ପ୍ରଥା ସର୍ବଦା ବର୍ଜନୀୟ । ଏହା ରାଜ୍ୟ ତଥା ଦେଶର ଭାବୀନାଗରିକ-ଶିଶୁର ବିକାଶରେ ପ୍ରଧାନ ଅଞ୍ଚଳ । ଏହାର କୁପ୍ରଭାବ ହ୍ରାସ ଓ ଦୂରୀକରଣ ନିମନ୍ତେ ଆବଶ୍ୟକ ପ୍ରତିବନ୍ଧ ଉଦ୍ୟମ ଓ ଜନ ସହଯୋଗ ।

ମାର୍ଚ୍ଚ-୧୯୫୩ରୁ ପ୍ରସ୍ତାବ ପ୍ରଦାନାୟକ,  
ଶେଷଭଞ୍ଜ ବନ୍ଧନା ସାହି,  
ବ୍ରହ୍ମପୁର ରେଳ ହାଉସ୍ ନିକଟ,  
ବ୍ରହ୍ମପୁର-୧, ବି-ଗଞ୍ଜାମ

### ପୁରୁଷ ନିୟନ୍ତ୍ରଣ ସମାଲୋଚନା ଉଦ୍‌ଯାପନ ଉତ୍ସବରେ ସାଂସ୍କୃତିକ କାର୍ଯ୍ୟକ୍ରମ

ଶିକ୍ଷାକାର୍ଯ୍ୟ ସାଂସ୍କୃତିକ କାର୍ଯ୍ୟକ୍ରମ ଦେଖାଇଥିବାରୁ ସଂଗୀତର ଲହରୀ, ଆଚେଷବାଦୀର ଝିଲିଝିଲି ଆଲୁଅ ଓ ଚୀତ୍ର ପ୍ରତିଯୋଗିତା ମଧ୍ୟରେ ବର୍ଷ ବ୍ୟାପୀ ଶୁକ୍ଳିତ୍ରା ସ୍ୱାଧୀନତାର ପୁରୁଷ ନିୟନ୍ତ୍ରଣ ସମାଲୋଚନା ଉଦ୍‌ଯାପନ ହୋଇଯାଇଅଛି । ଏହି ଉପଲକ୍ଷେ ରାଜ୍ୟ ଚୀତ୍ର ଓ ମୁକ୍ତଚଳଚ୍ଚିତ୍ର ବିଭାଗ ପକ୍ଷରୁ ଜ୍ଞାନୀୟ କଳିଙ୍ଗ ଶାଢ଼ୀସମରେ ତିନିଦିନ ଧରି ଶୁକ୍ଳିତ୍ରା ଚୀତ୍ର ଉତ୍ସବର ଅନ୍ତିମ ଦିବସରେ ଓଡ଼ିଶା ଉପରାଜ୍ୟ ଓ କଳିଙ୍ଗର ମହାନଗର ଯୋଡ଼ି ଉପରାଜ୍ୟ ମଧ୍ୟରେ ଅନୁଷ୍ଠିତ ଫୁଟବଲ ଖେଳରେ ଓଡ଼ିଶାର ବିଜୟ ଏହି ଉତ୍ସବରୁ ଅଧିକ ଆନନ୍ଦ ମୁଖର କରି ଶକ୍ତି ଲାଭିଥିଲା ।

ଉଦ୍‌ଯାପନ ଉତ୍ସବର ମୁଖ୍ୟ ଅତିଥି ମୁଖ୍ୟମନ୍ତ୍ରୀ ଶ୍ରୀ ଜାନକୀ ବଲ୍ଲଭ ପଟ୍ଟନାୟକ ଏହି ପ୍ରଦର୍ଶନୀ ଫୁଟବଲ ଖେଳର ବିଜୟୀ ଓଡ଼ିଶା ଦଳରୁ ଖର୍ଚ୍ଚିଆନ୍ତ ଟ୍ରଫି ପ୍ରଦାନ କରି ପୁରସ୍କୃତ କରିଥିଲେ ।

ପରେ ପରେ ପରିବେଶରୁ ଉତ୍ସବ ମୁଖର କରି ଆରମ୍ଭ ହୋଇଥିଲା ଭୁବନେଶ୍ୱରର ବିଭିନ୍ନ ସ୍କୁଲ, କଲେଜର ଛାତ୍ର ଛାତ୍ରୀମାନଙ୍କ ଦ୍ୱାରା ପରିବେଷିତ ଦେଶ ଭର୍ତ୍ତି ଉପରେ ଆଧାରିତ ଇଣ୍ଡିଆନ୍ ସାଂସ୍କୃତିକ କାର୍ଯ୍ୟକ୍ରମ । ସ୍ୱାଧୀନତା ଆନ୍ଦୋଳନର ଏହିଦିନାଠିକ ପାଟୋକଳୀ ତଥା ଦେଶ ଭର୍ତ୍ତି ସମୀଚ ଉପରେ ପର୍ଯ୍ୟବେଶିତ ଏହି ସାଂସ୍କୃତିକ କାର୍ଯ୍ୟକ୍ରମ ଦର୍ଶକମାନଙ୍କ ମଧ୍ୟରେ ସ୍ୱାଧୀନତା ଆନ୍ଦୋଳନର ସ୍ମୃତି ଜାଗରୁତ କରିବା ଗଙ୍ଗା ଗଙ୍ଗା ଦେଶାତ୍ମକତାପର ଭାବରେ ପ୍ରସ୍ତୁତ କରିଥିଲା । ଏହି କାର୍ଯ୍ୟକ୍ରମରେ ଭୁବନେଶ୍ୱରର ମାଟି ସ୍କୁଲ, କଲେଜର ଛାତ୍ରଛାତ୍ରୀମାନଙ୍କ ବ୍ୟତୀତ ପଞ୍ଚାବଦ୍ୟ, ଫୁଲ, ଶୁକ୍ଳ ବାଦ୍ୟ ଓ ପାଇକ ଆଖଡ଼ା ଆଦି ଫୁଲ ଗ୍ରହଣ କରିଥିଲେ । ତାପରେ ଆଚେଷବାଦୀ ପ୍ରତିଯୋଗିତା ରୋୟାଲଥିଲା ।

ଏହି ସାଂସ୍କୃତିକ ପ୍ରତିଯୋଗିତାରେ ପ୍ରଥମ ସ୍ଥାନ ଅଧିକାର କରିଥିବା ଓଡ଼ିଶାର ପକ୍ଷ ପୋଲିସ୍ ଅମ ବାଟାଲିୟନଙ୍କିତ ପୋଲିସ୍ ହାଉସ୍ରେ ଓ ଦ୍ୱିତୀୟ ସ୍ଥାନ ଅଧିକାର କରିଥିବା ମହର୍ଷି କଲେଜରୁ ରାଜ୍ୟ ବିଧାନ ସଭାର ବାଚସ୍ପତି ଶ୍ରୀ ଚିତ୍ରାମଣି ଦେବୀ ସାମନ୍ତରାୟ ଶିଳ୍ପ ପ୍ରଦାନ କରିଥିଲେ ।



# ସର୍ବଭାରତୀୟ ପରୀକ୍ଷା ଓ ଓଡ଼ିଆ ପରୀକ୍ଷାର୍ଥୀ

୭୫ ସାଧନ ପରିଚା

ସର୍ବଭାରତୀୟ ପ୍ରତିଯୋଗିତାମୂଳକ ପରୀକ୍ଷାରେ କିଛି ବର୍ଷ  
ଯେଉଁ ଓଡ଼ିଶାର ପରୀକ୍ଷାର୍ଥୀମାନଙ୍କ ବିଫଳତା ଆଜି ଅନେକଙ୍କ  
ପାଇଁ ଚିନ୍ତା ଓ ଉଦ୍‌ବେଗର କାରଣ ହୋଇଛି । ଏଥିପାଇଁ  
ପରୀକ୍ଷାର ବି ବିଚିତ । ଏହାର ନିରାକରଣମୂଳକ ପଦକ୍ଷେପ  
ଗ୍ରହଣ କରିବା ପାଇଁ ପୁଣ୍ୟମତୀ ଏକ ଉଚ୍ଚଶ୍ରମୀୟ ବନିତି ଗଠନ  
ପଦାରେ ନିର୍ଦ୍ଦେଶ ଦେଇଛନ୍ତି ।

କେବେକ୍ ମତରେ ରାଜ୍ୟର ରେଭେନ୍‌ସା, ଖଲିକୋଟ ଓ  
ମେହେର କଲେଜ- ତିନୋଟି ସ୍ୱୟଂଶାସିତ ପୋଷ୍ଟଗ୍ରାଡୁଏଟ୍  
କଲେଜରେ ଶିକ୍ଷାର ମାନ ହ୍ରାସ ପାଇବା ଏକ ପୁଣ୍ୟ କାରଣ ।  
ଈଠାପୀ, ସାଧାରଣ ଶିକ୍ଷା (General Studies) ତଥା  
ଆନୁଷ୍ଠାନିକ ଶିକ୍ଷାର ଦୟନୀୟ ଅବସ୍ଥା ମଧ୍ୟ ଏହାର କାରଣ ବୋଲି  
ଅନେକ ମତପୋଷଣ କରନ୍ତି । ସର୍ବଭାରତୀୟ ପରୀକ୍ଷାରେ  
ସେଥିପ୍ରାୟ ଲିଖନ ଓ ମୌଖିକ ପ୍ରତିଯୋଗିତାରେ ପ୍ରସ୍ତୁତ ହେବା  
ପାଇଁ ଉଚ୍ଚମାନର ପ୍ରଶିକ୍ଷଣ କେନ୍ଦ୍ରର ଅଭାବ ଆଉ ଏକ କାରଣ  
ବୋଲି ଅନୁଭବ କରାଯାଉଛି ।

ଏହି ପ୍ରସଙ୍ଗରେ ବିଗଦ ଆଲୋଚନା କରି କିଛି ନିର୍ଦ୍ଦେଶ ପ୍ରସ୍ତାବ  
ଦେବା ଆଗରୁ ପରୀକ୍ଷା ସମ୍ପର୍କରେ କେତୋଟି ତଥ୍ୟ ଆମକୁ  
ସ୍ମରଣ କରିବାକୁ ପଡ଼ିବ । ଯଥା : ସମଗ୍ର ଦେଶରେ  
ପ୍ରତିବର୍ଷ ତିନି ଲକ୍ଷରୁ କେଶୀ ପରୀକ୍ଷାର୍ଥୀ ଏହି ପରୀକ୍ଷାରେ  
ବସିଥାନ୍ତି । ନ୍ୟୁନତମ ଯୋଗ୍ୟତା ଯେକୌଣସି ଶୁଦ୍ଧ  
(Arts/Science/ Commerce/ Medicine/  
Engineering)ରେ ଗ୍ରାଡୁଏସନ୍ ଥିବାରୁ (Bachelor's  
Degree) ପ୍ରାୟ ସମସ୍ତେ ଭାଗ୍ୟ ପରୀକ୍ଷା କରିଲାଭକ୍ତି  
କରିଥାଆନ୍ତି । ଅନେକ ଏହାକୁ ଏକ ପ୍ରକାର କର୍ତ୍ତବ୍ୟ ଭାବି ବି.ଏ.  
ପାସ୍ କଲା ପରେ ପରେ UPSC କୁ ଫର୍ମ ମଗାଇ ପରୀକ୍ଷାଟା  
ଦେଉଥିଥାନ୍ତି । ଓଡ଼ିଶାରେ ଗୁଲିଗ ହଜାର ପିଲା ଗଡ଼କର୍ଷ  
O.A.S. ପରୀକ୍ଷା ପାଇଁ ଆବେଦନ କରି ପ୍ରାୟ ତିରିଶ ହଜାର  
ପରୀକ୍ଷା ଦେଇଥିଲେ । ସେମାନଙ୍କ ମଧ୍ୟରୁ ଅଧିକାଂଶ IAS/  
IPS ମଧ୍ୟ ଦିଅନ୍ତି । କିନ୍ତୁ ସମଗ୍ର ଦେଶରେ ବର୍ଷକୁ ୭୫-୮୦  
IAS ଓ IPS ତଥା ଅନ୍ୟାନ୍ୟ Class-I Central  
Services (Income Tax/Audits and  
Accounts/ Rlys/ Customs/ Information  
Service)ରେ ୧୨୦-୧୩୦ ଏବଂ Class-II ରେ

୫୦୦-୫୫୦ ପୋଷ୍ଟ ମାତ୍ର ଥାଏ । ଓଡ଼ିଶାରେ ବର୍ଷକୁ ଗୋଟିଏ  
ବା ଦୁଇଟି (କୋଟା ସଦ) IAS ପୋଷ୍ଟ ଥାଏ, ଗଲାବର୍ଷ ସମଗ୍ର  
ଦେଶରେ ଭିନ୍ନଭେଦେ ଗଲା ପରେ ୪୦ରୁ କମ୍ IAS ପୋଷ୍ଟ  
ଥିଲା । ଉପରେ ଭଲ ପୋଜିସନ୍ ନ ରହିଲେ ଓଡ଼ିଶା ପିଲା  
ଓଡ଼ିଶା ବାହାରେ ପୋଷ୍ଟ ପାଆନ୍ତି । ତେବେ ପରୀକ୍ଷା ପୁଣ୍ୟତଃ  
ଏକ ପ୍ରକାର elimination processରେ ହିଁ  
ହୋଇଥାଏ । ହେବା ଦ୍ୱାରାଭବିକ କାରଣ ପରୀକ୍ଷାର୍ଥୀଙ୍କ ସଂଖ୍ୟା  
ଓ ବୁଦ୍ଧିର ଛାନ ସଂଖ୍ୟାର ଅନୁପାତ ଅଦ୍ୱାରାଭବିକ ଓ  
କଞ୍ଚନାତୀତ ।

ପରୀକ୍ଷା ତିନୋଟି ସ୍ତରରେ ହୋଇଥାଏ । ପ୍ରଥମତଃ  
preliminary ଦୁଇଟି ପେପରକୁ ନେଇ, ଗୋଟିଏ  
Optional paper ଦୁଇ ଘଣ୍ଟାର - ଦୁଇ ନମ୍ବର ଲେଖା  
୧୫୦ଟି ପ୍ରଶ୍ନର ଉତ୍ତର ଦେବାକୁ ପଡ଼ିବ, ଆଉଟି General  
Studies ଦୁଇ ଘଣ୍ଟାର paper- ଏକ ନମ୍ବର ଲେଖା ୧୫୦ଟି  
ପ୍ରଶ୍ନର ଉତ୍ତର ଦେବାକୁ ପଡ଼ିବ । ଏହି ପରୀକ୍ଷାରେ ପ୍ରାୟ ୯୬  
ପ୍ରତିଶତ ପିଲା କଟିଯାଆନ୍ତି । ତାପରେ mains ଯେଉଁଥିରେ  
ଦୁଇଟି Optional Paper ଥାଏ ଯଥା : Sociology  
ଓ Physics, ଦୁଇଟି Paper ଲେଖା ଅର୍ଥାତ୍  
୨x୩୦୦=୬୦୦ ନମ୍ବର ଓ ୨x୩୦୦=୬୦୦ ନମ୍ବର ଏହାଛଡ଼ା  
General Studies ୨ଟି paper ୨x୩୦୦=୬୦୦  
ନମ୍ବର, Essay ଗୋଟିଏ paper ୨୦୦ ନମ୍ବର, ସର୍ବମୋଟ  
୨୦୦୦ ନମ୍ବର । Preliminary ରେ Objective ପ୍ରଶ୍ନ  
ଥାଏ, କିନ୍ତୁ Main Examinationରେ Long type  
୩୦ ନମ୍ବରକାଳୀ ପ୍ରଶ୍ନ ଥାଏ, କିନ୍ତୁ ସୀମିତ ଶବ୍ଦରେ ଉତ୍ତର  
ଲେଖିବାକୁ ପଡ଼େ । Main ପରୀକ୍ଷାରେ Qualifying  
ବିଷୟ ପୁଣି ଥାଏ General English ଓ MIL,  
୧୦୦+୧୦୦=୨୦୦ ନମ୍ବର ଯାହାକି ପରେ ହିସାବକୁ  
ନିଆଯାଏନା, କିନ୍ତୁ ଏଥିରେ ନ୍ୟୁନତମ/ନିର୍ଦ୍ଦେଶ ନମ୍ବର ନ ରଖିଲେ  
ପରୀକ୍ଷାର୍ଥୀର ବାକି paper ଦେଖା ଯାଏନା । ତୃତୀୟ  
ପର୍ଯ୍ୟାୟ ହେଲା Viva Voce ବା ମୌଖିକ/ ସାକ୍ଷାତକାର,  
ସେଥିରେ ବି ଦୁଇ ତୃତୀୟାଂଶ ପରୀକ୍ଷାର୍ଥୀ ବିଫଳ ହୁଅନ୍ତି ।

ଏଭଳି ଏକ ପରୀକ୍ଷାର ପରିସ୍ରଷ୍ଟୀରେ ଦେଖିଲେ ସହଜରେ  
ବୁଝିହେବ ଆମ ପିଲାମାନେ କାହିଁକି ଆଶାହୀନତା ସଫଳତା  
ପାଉନାହାନ୍ତି । ପ୍ରଥମତଃ ଓଡ଼ିଶାରେ ଶୁଦ୍ଧ କଲେଜମାନଙ୍କରେ  
ପିଲାକୁ ସ୍ୱାଧୀନ ଚିନ୍ତା କରିବାର ପ୍ରଯୋଗ ନିହୁନାନ୍ତି ।

Translation, Composition, Grammar ଯେପରି ଆମେ ପଢ଼ା ହେଉଥିଲା, home task ଦିଆ ଯାଉଥିଲା ସେଭଳି ଆଉ ନାହିଁ । ପାର୍ଟିକ୍ୟୁଲାର ନୋଟ୍, ଗାଇଡ୍ ବହିର ନୋଟ୍ ନେଇ ପିଲାଟି ପରୀକ୍ଷା ପାଇଁ ନିଜକୁ ପ୍ରସ୍ତୁତ କରେ । କଲେଜକୁ ଆସିଲାବେଳେ text ନ ପଢ଼ି ଦେମିତି ବନ୍ଦାରର notes/criticism ପଢ଼ି ପିଲା ପରୀକ୍ଷାକୁ ଯାଏ । ପ୍ରଶ୍ନ କ'ଣ ମାଗୁଛି, ନ ଦେଖୁ ଯାହା ଜାଣିଛି, ଯାହା ପଢ଼ିଛି ତାହାହିଁ ସେ ପରୀକ୍ଷାରେ ଲେଖେ । ଗୁଡ଼ାଏ ଲେଖେ, ସୁନିଶ୍ଚିତ ପ୍ରଶ୍ନପତ୍ରରେ ଶବ୍ଦୀମା ନ ଥିବାରୁ କ୍ଷମା ପ୍ରାପ୍ତ ଗୁଡ଼ାଏ ଲେଖୁ additional paper ୧୫-୨୦ ଭାଗ କରି ପରୀକ୍ଷାରେ ଲେଖେ । Area Study, ଖବରକାଗଜର ଜାତୀୟ, ଆନ୍ତର୍ଜାତୀୟ ଖବର ଖୁବ୍ କମ୍ ପିଲା କରନ୍ତି/ରଖନ୍ତି । ପ୍ରତିଯୋଗିତାମୂଳକ ପରୀକ୍ଷା, ପାଇଁ inter-disciplinary studyର ଆବଶ୍ୟକତା ଅନେକ ବେଶୀ । ଓଡ଼ିଶାରେ କଲେଜମାନଙ୍କରେ library facilitiesର ଘୋର ଅଭାବ । ରେଭେନ୍ସା କଲେଜରେ ମଧ୍ୟ Time, News Week, New York Times Book Review, London Times Book Review ବା Critical Quarterly ଭଳି ମ୍ୟାଗାଜିନ୍/ ଜର୍ଣ୍ଣାଲ ଦେଖିବାକୁ ମିଳେନା ! ପ୍ରତିଯୋଗିତାମୂଳକ ପରୀକ୍ଷା ପାଇଁ ପରୀକ୍ଷାର୍ଥୀକୁ ଅନେକ କିଛି ଜାଣିବାକୁ ହେବ Bill Gatesଠାରୁ ଆରମ୍ଭ କରି Monica Lewinsky ପର୍ଯ୍ୟନ୍ତ, Martina Hingisଠାରୁ James Cameron ପର୍ଯ୍ୟନ୍ତ, Arundhati Rayଠାରୁ ଆରମ୍ଭ କରି Noam Chomsky ପର୍ଯ୍ୟନ୍ତ । General Studies paperରେ ବା interviewରେ ନିଶ୍ଚୟ ଦରକାର ହୋଇପାରେ । ତେଣୁ ସେଥିପାଇଁ Infrastructure ପୁସ୍ତିକରିବାକୁ ପଡ଼ିବ ।

ଭୁବନେଶ୍ୱର ବା କଟକ ମେଟ୍ରୋପଲିଟାନ୍ ସହର ହେବାକୁ ଯାଉଛି । କିନ୍ତୁ ମେଟ୍ରୋପଲିଟାନ୍ Culture କାହିଁ ? ଦିଲ୍ଲୀ ବା କଲିକତାରେ ଯେପରି ପିଲାଟି ସହରରେ USIS library ବା British Council libraryରୁ ଯାଇ ଭଲ ଭଲ ଜର୍ଣ୍ଣାଲ ପଢ଼ିପାରିବ, Xerox କରି ଘରକୁ ଆଣି ପାରିବ, ସେପରି ପୁସ୍ତିକା ଏଠି କାହିଁ ? Debating club, Public Speaking Forum ପରୀକ୍ଷାର୍ଥୀମାନଙ୍କୁ ସମସାମୟିକ ସାମାଜିକ/ଅର୍ଥନୈତିକ/ ରାଜନୈତିକ ସମସ୍ୟା ସମ୍ପର୍କରେ ଅନୁଧ୍ୟାନ କରିବା ପାଇଁ, ବିଶ୍ୱରବ୍ୟକ୍ତ କରିବା ପାଇଁ, ଅନ୍ୟମାନଙ୍କ ମତ/ବିଶ୍ୱର ଜାଣିବା ପାଇଁ ପ୍ରୟୋଗ ଦେଇଥାଏ । କଲିକତାରେ Telegraph ଓ Statesman ପଢ଼ିବା ତରଫରୁ ଏପରି ଆଲୋଚନାତମ୍ଭ ବର୍ଷସାରା ଲାଗି ରହିଥାଏ । ଉତ୍କଳ ସୁନିଶ୍ଚିତରେ, ରେଭେନ୍ସା, ଶଙ୍କରାଚାର୍ଯ୍ୟ କଲେଜରେ, ପୁରୀର ଭବନରେ ଏଭଳି ବ୍ୟବସ୍ଥା ପ୍ରବର୍ତ୍ତନ କରାଯାଇ ପାରନ୍ତା । ସର୍ବଭାରତୀୟସ୍ତରରେ ବକ୍ତୃତା, ପ୍ରବନ୍ଧ ପ୍ରତିଯୋଗିତାରେ ପୁରସ୍କୃତ

ହୋଇଥିବା ଅନେକ ଓଡ଼ିଆ କବି, ଭୁବନେଶ୍ୱର, ଦିଲ୍ଲୀରେ ପଢ଼ି ସେମାନଙ୍କୁ ଆମନ୍ତ୍ରଣ କରି ଆଲୋଚନାତମ୍ଭ ଆୟୋଜନ କରାଯାଇ ପାରନ୍ତା । ଭୁବନେଶ୍ୱରରେ କମିଟିର ଅଧ୍ୟକ୍ଷ ଓଡ଼ିଶା-ଆଇ:ଏ:ଏସ୍: କ୍ୟାମ୍ପରେ ଅଧିକାରୀ ଯୋଗଦାନ ସେମାନଙ୍କ ସମୟରେ ପ୍ରଥମ ପାଠ-ପଞ୍ଜ ବନ୍ଧା ଶିଳ୍ପରେ ଆସି ପାଇଥିଲେ, ସେମାନଙ୍କୁ "Faculty Persons on invitation" କରି ଅଣାଯାଇ ପାରନ୍ତା । ତାହାରେ ପରୀକ୍ଷାର୍ଥୀମାନେ ପ୍ରକୃତ ସଫଳତାର କାର୍ଯ୍ୟାଳୀ ଓ ଶ୍ରେଣୀ ଜାଣିପାରନ୍ତେ ।

ଅନେକ ପରୀକ୍ଷାର୍ଥୀଙ୍କ ଧାରଣା ଏମ୍.ଏ. ବା ଇଣ୍ଡିଆନିଆରେ ଭଲ ପୋଜିସନ୍ ଥିଲା ମାନେ IAS/IPSରେ ସେହି ବିଷୟ ନେଲେ ପୁସ୍ତିକା ହେବ, ଭଲ ନସର ରହିବ । ଏହା ଏବେ ଖୁଲି ଧାରଣା । ଓଡ଼ିଶାରୁ ଅନେକ M.A. toppers UPSC ପରୀକ୍ଷାରେ Optional paper ଚାଲି ନିଜ Subject ନେଇ ୧୦ ବା ୨୦ ପ୍ରତିଶତ ନସର ପାଇବାର ଦୁଃଖୀ ରହିଛନ୍ତି । ଅଥଚ ଜଣେ IIT ବା MBA କରିଥିବା ପରୀକ୍ଷାର୍ଥୀ Sociology ବା History ନେଇ ୯୦ ପ୍ରତିଶତ ନସର ପାଇଛନ୍ତି । କାରଣ କ'ଣ ହୋଇପାରେ ? ନିଶ୍ଚିତ ଖବର ଆମକୁ ଏଠାରେ ମନେ ରଖିବାକୁ ପଡ଼ିବ ଯେ MA ପଢ଼ିବା ପର୍ଯ୍ୟନ୍ତ ଓ IAS ପରୀକ୍ଷା ପଢ଼ିବାରେ ପାର୍ଥକ୍ୟ ରହିଛି । ପିଲାଟି ପ୍ରାୟ ଏକରକମ, କିନ୍ତୁ ପ୍ରଶ୍ନ ଓ ମୂଲ୍ୟାୟନରେ ଗଢ଼ାରି ପାରନ୍ତା ରହିଛି । UPSC ପରୀକ୍ଷାରେ ଉତ୍ତର ନିର୍ଦ୍ଦିଷ୍ଟ ଶବ୍ଦାର୍ଥ ମଧ୍ୟରେ, ନିର୍ଦ୍ଦିଷ୍ଟ ଦୁସ୍ତି ବୋଣ ପରିଷ୍କାର (clear), ଯଥାର୍ଥ (precise) ଭାଷାରେ ଦେବାକୁ ପଡ଼ିଥାଏ ।

ସବୁଠାରୁ ବଡ଼ କଥା- ଯାହାକି ଆମ ପିଲାମାନେ ଶୁଣି କରିବା ପାଇଁ ସବୁବେଳେ ପ୍ରସ୍ତୁତ ନଥାନ୍ତି । ସର୍ବଭାରତୀୟ ପ୍ରତିଯୋଗିତାମୂଳକ ପରୀକ୍ଷା ପାଇଁ ପ୍ରସ୍ତୁତି ପର୍ବ ଏବଂ ଦୀର୍ଘମିଆଦି ଯୋଜନା ହେବା ଆବଶ୍ୟକ । ୫-୬ ମାସ ପଢ଼ାପଢ଼ି କରି 'ପନକ୍ଷେ ବସୁଛନ୍ତି, ତେଣୁ ବସିଯିବା' ଏଭଳି ନକରି ଯୁକ୍ତ-୨ ବେଳେ ଅନ୍ତତଃ General Studies ଓ English (General English, Essay, precis Writing) ପାଇଁ ବିଧିଗତ ପ୍ରସ୍ତୁତି ଆରମ୍ଭ କରି ଦେବାକୁ ପଡ଼ିବ । BBC/VOA/ Crossfire/ Aaj Takଠାରୁ ଆରମ୍ଭ କରି OSCAR Awards, Grammy Awards, Nobel Awards, Cricket, Tennis (Sports Round-up) Science Corner, Internet ସମ୍ପର୍କୀୟ ଆବଶ୍ୟକୀୟ ତଥ୍ୟକୁ ଦୈନିକ/ସାପ୍ତାହିକ ଭିତ୍ତିରେ ଅନ୍ତଃକରଣ କରିବାକୁ ପଡ଼ିବ । ନିସ୍ତମିତ precis ଲେଖିବାକୁ ପଡ଼ିବ । ଅନେକ ବି:ଏ:/ଏମ୍.ଏ: ପାଶୁ କଲା ପରେ ମଧ୍ୟ precisରୁ essay ପ୍ରସ୍ତୁତ ୨-୩ ପାରାଗ୍ରାଫରେ ଲେଖନ୍ତି । ସେଥିପାଇଁ rough precis କରି planning କରିବା, key-ideasକୁ ଲିଖି

କ୍ଷେତ୍ରରେ ଏକତ୍ର କରିବା ଓ ଶେଷରେ ଏକ ନିର୍ଦ୍ଦେଶ title ବା ଶୀର୍ଷକ ଦେବା ଭଳି precisର କେତୋଟି ଲକ୍ଷଣ। Essay ପାଇଁ ସେହିପରି ଯୋଜନା (planning) ଦରକାର। ପ୍ରଥମେ ବିଷୟବସ୍ତୁର ଆବଶ୍ୟକତା ଅନୁସାରେ ନିଜେ ଜାଣିଥିବା pointଗୁଡ଼ିକୁ ଏକ ନିର୍ଦ୍ଦେଶ କ୍ରମରେ ସଜାଇ ସହଜ, ବୋଧଗମ୍ୟ ଭାଷାରେ ଏକ argument ବା organic development ଆକାରରେ ପ୍ରକାଶ କରିବା ଭଳି essayର କେତୋଟି ଲକ୍ଷଣ। ପ୍ରତିଯୋଗିତାମୂଳକ ପରୀକ୍ଷାରେ essay paperରେ ୨୦୦ ନମ୍ବରରୁ ୧୮୫-୧୯୦ ପର୍ଯ୍ୟନ୍ତ ନମ୍ବର ଦିଆ ଯାଇଥାଏ, ଯଦି ଉତ୍ତର ସେତଳି ଆଶାନୁରୂପକ ହୋଇଥାଏ। ତେବେ topical ହେଉ ବା descriptive ବା reflective ହେଉ ଭଳି essayର ନିର୍ଦ୍ଦେଶ ଶୈଳୀ ଓ ପ୍ରକାରକର୍ମ ଅଛି ଯାହାକି ଅଭ୍ୟାସରୁ ହିଁ ପରୀକ୍ଷାତ୍ରୀ ଆସଇ କରିପାରେ। ଏଥିପାଇଁ Asian Age, The Hindu (ରେଭିଭାର ସଂଖ୍ୟା) India Today, Competition Master ନିୟମିତ ପଢ଼ିବା ଦରକାର।

ଶେଷରେ ଏହା ମଧ୍ୟ ଆମକୁ ମନେରଖିବାକୁ ହେବ ଯେ, ଏହି ପରୀକ୍ଷା ଜଣେ ପରୀକ୍ଷାତ୍ରୀର ସଫଳ କାର୍ଯ୍ୟର ଏକମାତ୍ର ମାପକାଠି ନୁହେଁ। ଆଜିକାଲି multinational company ଆସିଲା ପରେ, computer network (IBM/ Microsoft/ Compact)ର ଆକର୍ଷଣ ଖଣିବା ପରେ ସର୍ବଭାରତୀୟ ପ୍ରତିଯୋଗିତାମୂଳକ ପରୀକ୍ଷା ଅନେକଟା ଗୁରୁତ୍ୱ ହରାଇ ବସିଛି। ଜଣେ MBA କରିଥିବା ଉତ୍କଳିୟର IAS ଠାରୁ ୮-୧୦ ଗୁଣ ବେଶୀ ଦରମା ଓ ବର୍ମନିପୁଣ୍ୟ ଦେଖାଇବାର ପ୍ରୟୋଗ ଦେଖିଥିବା MNC (Multi National Company)ରେ କେଣା ନ କରି IAS ପାଇଁ UPSC ପରୀକ୍ଷାରେ ବସିବା ଦୁର୍ଭାଗ୍ୟଜନକ ନୁହେଁ ବି? ବିଛି ବର୍ଷ ହେଲା ଏମାନେ ହିଁ IAS ପରୀକ୍ଷାର ପ୍ରଥମ ୨୦ ଲକ୍ଷ ଭିତରେ ରହି "ପୁଛନ୍ତି। ଏବର୍ଷ ପୁଣି ପ୍ରଥମ ୩ ଜଣଯାକ IIT କାନୁପୁରରୁ। ଅଧକ ସେହି IITରୁ ପାଶ୍ କରି ପରେ IIM ଅହମଦାବାଦରୁ MBA କରି କଳିକତାରେ ଏକ MNCରେ ବାମ ବସୁଥିବା ୩୫ ବର୍ଷର ଯୁବକ ଆଜି ଭାରତରେ ସବୁଠି ବେଶୀ

ଦରମା ପାଉଛନ୍ତି- ମାତ୍ର ୮ ଲକ୍ଷ ଟଙ୍କାରୁ ବେଶୀ ତଥ୍ୟ- 'India Today')। ତେଣୁ କେହି ଯଦି ଏହି ପରୀକ୍ଷାରେ ସଫଳ ନ ହୁଏ, ତେବେ ବ୍ୟକ୍ତ ହେବାର କୌଣସି କାରଣ ନାହିଁ। ଉପଲବ୍ଧ ଅନ୍ୟ ସଂକ୍ଷା/ ଗୁଡ଼ିକ ପାଇଁ ସେ ଆଗେଇଯିବା ଉଚିତ୍।

ପରିଶେଷରେ ସର୍ବଭାରତୀୟ ପ୍ରତିଯୋଗିତାମୂଳକ ପରୀକ୍ଷାର ପିଲାବସ୍ତୁ, ପ୍ରଶ୍ନ ଓ ମୂଲ୍ୟାୟନକୁ ଆଖି ଆଗରେ ରଖି ଯଦି ଆମ ପିଲାମାନେ ତାଙ୍କ ପୁରାତନ ପୁସ୍ତିକକର୍ମୀ ଓ ପ୍ରସ୍ତୁତି ଖସଡ଼ା ବଦଳାଇ ତୁଳନ ଆବଶ୍ୟକତା ପ୍ରତି ଧ୍ୟାନ ଦେବେ, ତା'ହେଲେ ସେମାନେ ନିଶ୍ଚୟ ଆଶାନୁରୂପକ ସଫଳତା ହାସଲ କରିବେ- ଏଥିରେ ସନ୍ଦେହ ନାହିଁ। କିନ୍ତୁ ସେଥିପାଇଁ ଅପରିହାର୍ଯ୍ୟ ସରକାରୀ ଓ କଲେଜ, ୟୁନିଭରସିଟି ସ୍ତରରେ ଉପଯୁକ୍ତ ବାତାବରଣ (environment) ଓ ଅନ୍ତର୍ନିମାଣ (infrastructure), ଯେପରିକି ଭୁବନେଶ୍ୱର, ବଟକ, ବ୍ରହ୍ମପୁର, ସମଲପୁର ସ୍ୱୟଂଶାସିତ କଲେଜରେ ସ୍ୱତନ୍ତ୍ର ଲାଇବ୍ରେରୀ, ଜନସମ୍ବେଦନ ରୂପ ଓ କୋର୍ଟି ସେକ୍ସର ସ୍ଥାପନ ଯୁବ IAS/IPS ଅଫିସର ତଥା ପ୍ରକାଶ ଅଧ୍ୟାପକ, ଭାଷାବିତ, ଅବସରପ୍ରାପ୍ତ ପ୍ରଶାସକ, କୁଳପତିଙ୍କୁ ନେଇ Resource Personnel ଗଠନ, ନିୟମିତ Book-Review, Debating, Public Speaking, Group Discussion Forum ଗଠନ, ଆବଶ୍ୟକୀୟ ଖବରକାଗଜ, ପତ୍ରିକା, କମ୍ପ୍ୟୁଟର, ଜେରାଜି ମେସିନ୍ ଜତ୍ୟାଦିର ବନ୍ଦୋବସ୍ତ ତଥା ବିଭିନ୍ନ ସମୟରେ ପିଲାମାନଙ୍କ ଭିତରେ interaction ଓ model test ପ୍ରବର୍ତ୍ତନ। ଏହାପରିତ ସମଗ୍ର ପ୍ରଦେଶରେ ବିଭିନ୍ନ ଉପଲବ୍ଧ କାର୍ଯ୍ୟକ୍ରମକୁ ପରିଚାଳନା କରିବା ପାଇଁ ଏକ ଉଚ୍ଚସ୍ତରୀୟ Coordination Committee ଗଠନର ଆବଶ୍ୟକତା ରହିଛି। ଏପରି ଏକ କାର୍ଯ୍ୟକ୍ରମ ଆରମ୍ଭ ହେଲେ ସର୍ବଭାରତୀୟ ପରୀକ୍ଷାରେ ଓଡ଼ିଆ ପରୀକ୍ଷାତ୍ରୀଙ୍କ ସଫଳତା ସେ ବୃଦ୍ଧିପ୍ରାପ୍ତ ହେବ, ଏଥିରେ ସନ୍ଦେହ ନାହିଁ।

ଡି ୨/୨, ୟୁନିଟ୍-୮,  
 ଭୁବନେଶ୍ୱର-୭



ସ୍ଵାଧୀନତାର ସୁବର୍ଣ୍ଣ ଜୟନ୍ତୀ ପୂର୍ବ ଓ ୫୨ତମ ସ୍ଵାଧୀନତା ଦିବସର ଶୁଭ ଅବସରରେ ଓଡ଼ିଶା ଜଣାଏ ସମ୍ମୁଖ ସମ୍ମାନ ୧୮୦୫ର ଶହୀଦ ଗଣା ରାଜଗୁରୁ, ୧୮୫୮ର ଶହୀଦ ମାଧୋ ସିଂହ, ୧୮୮୪ର ଶହୀଦ ବୀର ସୁରେନ୍ଦ୍ର ସାଏ, ୧୯୦୦ର ଶହୀଦ ବିର୍ସାମୁଣ୍ଡା, ୧୯୨୨ର ଶହୀଦ ବାବୁ-ବିପ୍ଳବୀ, ୧୯୩୮ର ଶହୀଦ ବାଟି ରାଇଡ, ୧୯୪୧ର ଶହୀଦ ରଘୁ-ବିବାବର, ୧୯୪୩ର ଶହୀଦ ଇନ୍ଦୁଣ ନାଏକ ଓ ଅଗଣିତ ସ୍ଵାଧୀନତା ସଂଗ୍ରାମୀମାନଙ୍କୁ ଯେଉଁମାନଙ୍କର ସ୍ଵାଧୀନତା ଆନ୍ଦୋଳନରେ ଆନ୍ଦୋଳନର କାହାଣୀ ଏବେ ବି ଉଠିଛି ଅମ୍ଭମାନ । ସ୍ଵାଧୀନତା ଆନ୍ଦୋଳନକୁ ଉଚ୍ଚାଦିତ କରି ଉତ୍ସାହ ଦିଗରେ ଉତ୍କଳ ଗୌରବ ମଧୁସୂଦନ ଦାସ ଓ ଉତ୍କଳମଣି ପଣ୍ଡିତ ଗୋପବନ୍ଧୁ ଦାସଙ୍କ ଦାନ ଅତିସ୍ମରଣୀୟ ।



# ମୁଖ୍ୟମନ୍ତ୍ରୀ ଶ୍ରୀ ଜାନକୀବଲ୍ଲଭ ପଟ୍ଟନାୟକଙ୍କ ବଳିଷ୍ଠ ନେତୃତ୍ଵରେ ଓଡ଼ିଶାରେ ଅର୍ଥନୈତିକ ପ୍ରଗତିର ଜୟଯାତ୍ରା ଅବ୍ୟାହତ

- କୃଷି**
- \* ୧୯୯୪-୯୫ରେ ରାଜ୍ୟରେ ରାସାୟନିକ ସାରର ବ୍ୟବହାର ଦେହର ପିଛା ୨୩ କି.ଗ୍ରା. ଥିବା ସତ୍ତ୍ଵେ ଏହା ୧୯୯୭-୯୮ରେ ୩୬ କି.ଗ୍ରା. କୁ ବୃଦ୍ଧି ପାଇଛି
- \* ରାଜ୍ୟରେ ଆକୃଷ୍ଟ ଚାହିଦା ପୂରଣ କରିବା ନିମନ୍ତେ ୧୪,୬୫୦ ହେକ୍ଟର ଜମିରେ ଆକୃଷ୍ଟ କରାଯିବା ସଙ୍ଗେ ସଙ୍ଗେ ନବୀଭଦ୍ରା ଆକୃଷ୍ଟ ପ୍ରକଳ୍ପନ କରାଯାଇଛି ।
- \* ୧୯୯୭-୯୮ରେ ୨୧,୯୭୫ ହେକ୍ଟର ଜମିରେ ପଲକାଣ ଆରମ୍ଭ କରାଯାଇଛି ।
- ଜଳସେଚନ**
- \* ୧୯୯୫ ମାର୍ଚ୍ଚଠାରୁ ସୁଦୂର ପ ମଧ୍ୟମ ଜଳସେଚନ ଯୋଜନା ମାଧ୍ୟମରେ ୧,୫୬,୫୮୦ ହେକ୍ଟର ଜମିକୁ ପୁନିର୍ଦ୍ଧିତ ଜଳସେଚନ ସୁବିଧା ଯୋଗାଇ ଦିଆଯାଇଛି ।
- ବିଦ୍ୟୁତ୍ ଉତ୍ପାଦନ**
- \* ଇନ୍ଦ୍ରଧନୁ ବିଦ୍ୟୁତ୍ କେନ୍ଦ୍ରର ୨ୟ ଯୁଗିନ୍ଦ୍ର ୧୯୯୬ ଜୁଲାଇ କାର୍ଯ୍ୟକାରୀ ହୋଇପାରିଛି ।
- \* ବିଦ୍ୟୁତ୍ ସଂଖ୍ୟାର କ୍ଷେତ୍ରରେ ଓଡ଼ିଶା ସାରା ଦେଶରେ ଆଦର୍ଶ ରାଜ୍ୟର ଗୌରବ ହାସଲ କରିପାରିଛି ।
- ଶିଳ୍ପ**
- \* ଓସ୍ତାଳ ଜଳାଳା ଦ୍ଵାରା ପାରାଦୀପଠାରେ ୨,୪୨୦ କୋଟି ଟଙ୍କା ବ୍ୟୟରେ ବାର୍ଷିକ ୧.୯୮ ନିୟୁତ ଟନ୍ ଉତ୍ପାଦନ କ୍ଷମତା ବିଶିଷ୍ଟ ଏକ ପର୍ଯ୍ୟାପ୍ତିକ ରାସାୟନିକ ସାରକାରଖାନାର ନିର୍ମାଣ କାର୍ଯ୍ୟ ଆରମ୍ଭକରିଛି ।
- \* ଗୋପାଳପୁର ଠାରେ ତିଷ୍ଟା ଦ୍ଵାରା ସର୍ବାଧିକ ବାର୍ଷିକ ୧୦ନିୟୁତ ଟନ୍ ଉତ୍ପାଦନ କ୍ଷମତା ବିଶିଷ୍ଟ ଏକ ଉତ୍ପାଦ ପ୍ରକଳ୍ପ ନିର୍ମାଣ କାର୍ଯ୍ୟ ଆରମ୍ଭକରିଛି । ଚନ୍ଦ୍ରଧର ପ୍ରଥମ ପର୍ଯ୍ୟାୟରେ ଅବେଳ ନିୟୁତ ଟନ୍ ଉତ୍ପାଦନ ହେବ ।
- \* ସାବପୁର ଜିଲ୍ଲାର ରୁରୁରା ଠାରେ ନାଭାକଳ ଉତ୍ପାଦନ ନିଗମ ଲିମିଟେଡ୍ ଦ୍ଵାରା ୧.୧ ନିୟୁତ ଟନ୍ ଉତ୍ପାଦନ କ୍ଷମତା ବିଶିଷ୍ଟ ଉତ୍ପାଦ କାରଖାନାର ନିର୍ମାଣ କାର୍ଯ୍ୟ ପ୍ରାରମ୍ଭ ଅନୁଷ୍ଠିତ କରିଛି ।
- \* ଦାମନପୋଡ଼ିସିତ ନାଲକୋ ଆଲୁମିନା କାରଖାନାର ସଂପ୍ରଦାନ କାର୍ଯ୍ୟ ସୁଚଳିତରେ ଆରମ୍ଭକରିଛି ।
- \* ଆଦିତ୍ୟ ଆଲୁମିନିୟମ (ସିଆଲକୋ) ଦ୍ଵାରା ରାୟଗଡ଼ା ଜିଲ୍ଲାର କଂସାରାଗୁଡ଼ା ଠାରେ ଏକ ଆଲୁମିନା ପ୍ରକଳ୍ପ ଏବଂ ସମ୍ବଲପୁର ଜିଲ୍ଲାର ଇପଟା ରେକର୍ଡେସନ ସମ୍ପର୍କିତ ଦେଲାଇଠାରେ ୧୦,୦୦୦ କୋଟି ଟଙ୍କା ପୂର୍ଣ୍ଣ ବିକିରଣରେ ଅଚଳ ଉତ୍ପାଦନ କ୍ଷମତା ବିଶିଷ୍ଟ ରୋଡିଏ ଆଲୁମିନିୟମ ସେଲ୍‌ରେ କାରଖାନାର ନିର୍ମାଣ କାର୍ଯ୍ୟ ହାତକୁ ନିଆଯାଇଛି ।
- \* ଉତ୍କଳ ଆଲୁମିନା ଉଦ୍ଧର ନ୍ୟାସନାଲ୍ ଲିମିଟେଡ୍ (ଇଆଲକୋ) ଦ୍ଵାରା ୩,୨୦୦ କୋଟି ଟଙ୍କା ବ୍ୟୟରେ ୨ଟି ପର୍ଯ୍ୟାୟରେ ରାୟଗଡ଼ା ଜିଲ୍ଲାର ଦୋରାଗୁଡ଼ା ଠାରେ ବାର୍ଷିକ ୧ ନିୟୁତ ଟନ୍ ବିଶିଷ୍ଟ (ପ୍ରଥମ ପର୍ଯ୍ୟାୟ) ଏବଂ ୨ ନିୟୁତ ଟନ୍ ବିଶିଷ୍ଟ (୨ୟ ପର୍ଯ୍ୟାୟ) ଆଲୁମିନା ପ୍ରକଳ୍ପ ନିର୍ମାଣ କାର୍ଯ୍ୟ ଆରମ୍ଭ କରାଯାଇଛି ।
- \* ୮,୨୦୦ କୋଟି ଟଙ୍କା ବ୍ୟୟ ଅନୁଦାନରେ ଉପିଆନ ଅଧିକ କର୍ପୋରେସନ୍ ଏବଂ କୁଏଭ୍ ପେଟ୍ରୋଲ୍ କର୍ପୋରେସନ୍ ମିଳିତ ଭାବରେ ପାରାଦୀପଠାରେ ବାର୍ଷିକ ୯ ନିୟୁତ ଟନ୍ ଉତ୍ପାଦନ କ୍ଷମତା ବିଶିଷ୍ଟ ଚୈବ ବିଶୋଧନାଗାର ନିର୍ମାଣ କାର୍ଯ୍ୟ ସୁରାକ୍ଷିତ କରାଯାଇଛି ।

- ହୋଇଛି । ୨୦୨୦ ମସିହା ପୁଣ୍ୟ ଏହା ଏସିଆର ୨ୟ ବୃଦ୍ଧିର କେନ୍ଦ୍ର ପାଲଟିବ ।
- ଗମନାଗମନ**
- \* ରାଜ୍ୟ ସରକାରଙ୍କ ସକ୍ରିୟ ସହଯୋଗରେ ୧୭୪ କି.ମି. ଚୈବି ବିଶୋଧନାଗାର ସମ୍ବଲପୁର ରେଳପଥ ନିର୍ମାଣ କାର୍ଯ୍ୟ ସଂପୂର୍ଣ୍ଣ ହୋଇଛି ଓ ଏହା ୧୯୯୮-୯୯ ଚାରିଖରେ କାଟି ଉଦ୍ଦେଶ୍ୟରେ ଉଦ୍ଘାଟନ କରାଯିବ ।
- ପୁରୀ**
- \* ବିଗତ ୩ବର୍ଷ ମଧ୍ୟରେ ୮୦ଟି ସେତୁର ନିର୍ମାଣ କାର୍ଯ୍ୟ ସଂପର୍କିତ ସେତୁ ନିର୍ମାଣାଧୀନ ଅଛି ।
- ଶିକ୍ଷା**
- \* ପ୍ରାଥମିକ ବିଦ୍ୟାଳୟ ମାନଙ୍କରେ ଖାଲି ପଡ଼ିଥିବା ୧୨,୦୦୦ ଶିଳ୍ପୀଙ୍କୁ ଦେବାର ବ୍ୟବସ୍ଥା କରିବା ସଙ୍ଗେ ସଙ୍ଗେ ଚନ୍ଦ୍ରଧର ୮,୦୦୦ ଶିଳ୍ପୀଙ୍କୁ ନିଯୁକ୍ତି ଦିଆଯାଇଛି ।
- \* ପ୍ରାଥମିକ ବିଦ୍ୟାଳୟରେ ଉପସ୍ଥାନ ବୃଦ୍ଧି ନିମନ୍ତେ ୪୦,୧୩୨ଟି ବିନା ୪୦.୩୩ ନିଶ୍ଚିତ ଛାତ୍ରଛାତ୍ରୀଙ୍କୁ ମଧ୍ୟାହ୍ନ ଭୋଜନ ଯୋଗାଇ ଦିଆଯାଇଛି ।
- ସ୍ଵାସ୍ଥ୍ୟ**
- \* ବିଗତ ୩ ବର୍ଷ ମଧ୍ୟରେ ୪୬କୋଟି ନୂତନ ପ୍ରାଥମିକ ସ୍ଵାସ୍ଥ୍ୟକେନ୍ଦ୍ର, ୧୦ଟି ଆୟୁର୍ବେଦିକ ଡାକ୍ତରଖାନା, ୧୮ଟି ନୂତନ ଯୋନିତପ୍ୟାୟ ଡାକ୍ତରଖାନା ଯୁକ୍ତା ଡାକ୍ତରଖାନା ପ୍ରତିଷ୍ଠା କରାଯାଇଛି ।
- \* ରୁବନେଶ୍ଵର ଠାରେ ଏକ ଦେବରନାରୀ ସଂସ୍ଥା ଦ୍ଵାରା ଗୋଟିଏ ନିର୍ମାଣ କାର୍ଯ୍ୟ ଓ ଗୋଟିଏ ମେଡିକାଲ୍ ଜଳେଟ୍ ସାପନ ଏବଂ ପ୍ରକୃତ ଦେବରନାରୀ, ନବ୍ୟମରେ ଅନ୍ୟଏକ ମେଡିକାଲ୍ ଜଳେଟ୍ ସାପନ କାର୍ଯ୍ୟ ସୁରାକ୍ଷିତ ପ୍ରଦାନ କରାଯାଇଛି ।
- ସାମାଜିକ ନ୍ୟାୟ**
- \* କ୍ଷୁଧାରୁ ମୁକ୍ତି ଅଭିଯାନରେ ରାଜ୍ୟର ୧୪୩ଟି ବ୍ଲକ୍‌ରେ ବାର୍ଷିକ ସାମାଜିକ ସୁଧା ୨୦ ଲକ୍ଷ ୩୨ ହଜାର ପରିମାଣକୁ ଗତ ୩ବର୍ଷ ମଧ୍ୟରେ ବିଭିନ୍ନ ଶିଳ୍ପ କ୍ଷେତ୍ରରେ ଚାଉଳ ଯୋଗାଇ ଦିଆଯାଇଛି ।
- \* ଇତି ମଧ୍ୟରେ ସ୍ଵାଧୀନତା ସଂଗ୍ରାମୀମାନଙ୍କ ପେନ୍‌ସନ୍ ୩୦୦ ଟଙ୍କାକୁ ୫୦୦ ଟଙ୍କାକୁ ବୃଦ୍ଧି କରାଯାଇଛି ।
- ଆଇନଶୁଖିଳା**
- \* ରାଜ୍ୟରେ ସାଂପ୍ରଦାୟିକ ସର୍ବୋଚ୍ଚ ଓ ସଂପ୍ରାପ୍ତି ବଜାର ଉଦ୍ଘାଟନ ହେବ । ଆଇନଶୁଖିଳା ପରିସ୍ଥିତି ନିୟନ୍ତ୍ରଣାଧୀନ ଓ ସଂଗଠକତା ରହିଛି ।



ଓଡ଼ିଶା ସରକାର  
ପୂର୍ବକା ଓ ଲୋକସଂପର୍କ କୋଷ

ଧାମରା-ଚାଉଦାଲି ସବୁଦିନିଆ ବୃଦ୍ଧି ଦେଉଛି ଶୁଭାଶମ କାର୍ଯ୍ୟ ଗତି ମଧ୍ୟରେ ସଂପୂର୍ଣ୍ଣ

# ସମ୍ପାଦ ପରିକ୍ରମା

## ସମ୍ପାଦ୍ୟ ମରୁତି ପରିକ୍ଷିତ ସମ୍ପର୍କରେ ମୁଖ୍ୟମନ୍ତ୍ରୀଙ୍କ ସମୀକ୍ଷା

ଚଳିତ ବର୍ଷ ବୃକ୍ଷହାନିନିବାରଣ ପରିକ୍ଷିତ ସମ୍ପର୍କରେ ମୁଖ୍ୟମନ୍ତ୍ରୀ ଶ୍ରୀ ନୀଳକାଂଠୀ ବହୁଦାୟ ପଟ୍ଟନାୟକ ଅଗଷ୍ଟ ୨୧ ତାରିଖରେ ପରିବାହନସଂଘରେ ଏକ ଉଚ୍ଚସ୍ତରୀୟ ବୈଠକରେ ସମୀକ୍ଷା କରିବା ପରେ ସମ୍ପାଦ୍ୟ ମରୁତି ପରିକ୍ଷିତକୁ ସମ୍ପାଦିବା ପାଇଁ ଉଠା ଉଚ୍ଚସ୍ତରୀୟ ପଦକ୍ଷେପ କାର୍ଯ୍ୟକ୍ରମ କରିବା ଓ ଗୁଣାମାନଙ୍କୁ ପୁରୁଣାରେ ଡିଜେଲପମ୍ପ ସେଟ୍ ଯୋଗାଇ ଦେବା ପାଇଁ ନିର୍ଦ୍ଦେଶ ଦେଇଛନ୍ତି ।

ସମୀକ୍ଷାରୁ ଜଣାପଡ଼ିଛି ଯେ, ଅଗଷ୍ଟ ମାସରେ ଯାହା ବର୍ଷା ହେବାପାଇଁ ଏବର୍ଷ ତାହା ଶତକଡ଼ା ୫୦ ଭାଗ କମ୍ ରହିଛି । ଆଗାମୀ ସପ୍ତାହ ଭିତରେ ଭଲ ବର୍ଷା ନହେଲେ ଖରିଟ୍ ବୃକ୍ଷର ପରିକ୍ଷିତ ସଙ୍କଟନିବାରଣ ହୋଇପାରିବ ବୋଲି ଆଶଙ୍କା ପ୍ରକାଶ ପାଇଛି । ଗତବର୍ଷ ଏହି ସମୟ ମଧ୍ୟରେ ଧାନରୁଆ ଶତକଡ଼ା ୮୫ ଭାଗ ଓ ବେଉଣ୍ଡ ଶତକଡ଼ା ୧୦୦ ଭାଗ ସରିଯାଇଥିଲେ ମଧ୍ୟ ଚଳିତ ବର୍ଷ ଏହା ଯଥାସମ୍ଭବ ଶତକଡ଼ା ୬୦ ଭାଗ ୬୦ ଭାଗ ରହିଛି । ବାଲେଶ୍ଵର, ମୟୂରଭଞ୍ଜ, କେନ୍ଦୁଝର ଓ ବଲାଙ୍ଗୀର ଜିଲ୍ଲାରେ ବୃକ୍ଷହାନି ଯୋଗୁ ବିଶେଷ ପ୍ରଭାବିତ ହୋଇଛି । ରାଜ୍ୟର ଅନ୍ୟାନ୍ୟ ଜିଲ୍ଲାମାନଙ୍କରେ କେତେକ ଅଞ୍ଚଳ ମଧ୍ୟ କ୍ଷତିଗ୍ରସ୍ତ ହେବାର ଆଶଙ୍କା ରହିଛି । ବର୍ଷା ଅଭାବରୁ ରାଜ୍ୟର କଳକାରଗୁଡ଼ିକରେ ଯଥେଷ୍ଟ ପାଣି ଗଢିତ ହୋଇ ରହିନାହିଁ ।

କ୍ଷତିଗ୍ରସ୍ତ ଅଞ୍ଚଳମାନଙ୍କରେ ଉଠାଇଦେବାର ପଦକ୍ଷେପକୁ ସକ୍ରିୟ କାର୍ଯ୍ୟକାରୀ ଉପରେ ମୁଖ୍ୟମନ୍ତ୍ରୀ ଗୁରୁତ୍ଵ ଆରୋପ କରିଥିଲେ । ଏଥିପାଇଁ ବିପର୍ଯ୍ୟୟ ପାଣ୍ଡିରୁ ଉଠାଇଦେବାର ନିଗମକୁ ଯୋଗାଇ ଦିଆଯାଇଥିବା ଅନେକ କୋଟି ଟଙ୍କାକୁ ଉପଯୋଗ କରି ୧୦,୫୦୦ ଉଠାଇଦେବାର ପଦକ୍ଷେପକୁ ଚଳିତମାସ ଶେଷ ସୁଦ୍ଧା ସକ୍ରିୟ କରିବା ପାଇଁ ମୁଖ୍ୟମନ୍ତ୍ରୀ ନିର୍ଦ୍ଦେଶ ଦେଇଥିଲେ । ସେ କହିଥିଲେ ଯେ, ଇ.ଏ.ଏସ୍. ଓ କେ.ଆର୍.ସ୍ଵାଇ. ଯୋଜନା ମାଧ୍ୟମରେ ଫସଲ ନିର୍ମାଣ କରାଗଲେ ଲୋକେ ବାମଧନୀ ପାଇପାରିବେ ଓ ଧାନକ୍ଷେତକୁ ପାଣି ମଧ୍ୟ ଯୋଗାଇ ପାରିବ । ଗ୍ରାମାଞ୍ଚଳର ଗୁଣାମାନଙ୍କୁ ଡିଜେଲ ଗୁଡିତ ପମ୍ପସେଟ୍ ପୁରୁଣା ଦରରେ ଯୋଗାଇ ଦେବାପାଇଁ ମଧ୍ୟ ବୈଠକରେ ନିଷ୍ପତ୍ତି ଗ୍ରହଣ କରାଯାଇଥିଲା । ଏଥିପାଇଁ ବିପର୍ଯ୍ୟୟ ପାଣ୍ଡିରୁ ୫୦ ଲକ୍ଷ

ଓ କୃଷି ବିଭାଗରୁ ୫୦ ଲକ୍ଷ ଟଙ୍କା ଖର୍ଚ୍ଚ କରାଯିବ । ପ୍ରଭାବିତ ଅଞ୍ଚଳରେ ଧାନ ଗୁଡ଼ିକ ଦର ବଢ଼ିଯିବାର ଆଶଙ୍କା ରହିଥିବାରୁ ସାଧାରଣ ବନ୍ଧନ ପ୍ରଣାଳୀରେ ଯଥେଷ୍ଟ ପରିମାଣର ଗୁଡ଼ିକ ଓ ଗହମ ସେଠାକୁ ପଠାଇବା ପାଇଁ ମୁଖ୍ୟମନ୍ତ୍ରୀ ନିର୍ଦ୍ଦେଶ ଦେଇଥିଲେ । ବର୍ତ୍ତମାନ ସରକାରଙ୍କ ପାଖରେ ଯଥେଷ୍ଟ ପରିମାଣର ଗହମ ମହରୁଦ ରହିଛି ଏବଂ ଆଉ ୧୦ ହଜାର ଟନ୍ ଅଧିକ ଗୁଡ଼ିକ ପଠାଇବା ପାଇଁ କେନ୍ଦ୍ର ସରକାରଙ୍କୁ ଚିଠି ଲେଖାଯାଇଛି ବୋଲି ବିଭାଗୀୟ ଶାସନ ପତିଙ୍କ ପ୍ରକାଶ କରିଥିଲେ ।

ଜିଲ୍ଲାର ପଛୁଆ ଓ ଆଦିବାସୀ ଅଞ୍ଚଳରେ ଥିବା ମାଗଣା ଭୋଜନ କେନ୍ଦ୍ର ଓ ପ୍ରାଥମିକ ସ୍କୁଲ ଛାତ୍ରଛାତ୍ରୀଙ୍କ ମଧ୍ୟାହ୍ନ ଭୋଜନ କାର୍ଯ୍ୟକ୍ରମ ନୋରୁସୋରରେ ଗୁରୁତ୍ଵପୂର୍ଣ୍ଣ ଓ ବାର୍ଦ୍ଧକ୍ୟ ଭଣ୍ଡା ପାଉଥିବା ବୁଢ଼ାବୁଢ଼ୀମାନେ ଯେପରି ଚିକ୍ ସମୟରେ ଭଣ୍ଡା ପାଇପାରିବେ ସେଥିପ୍ରତି ସମ୍ମାନ ରହିବା ପାଇଁ ମୁଖ୍ୟମନ୍ତ୍ରୀ ପରାମର୍ଶ ଦେଇଥିଲେ । ସେହିପରି ଇ.ଏ.ଏସ୍. କେ.ଆର୍.ସ୍ଵାଇ. ଗ୍ରାମାଞ୍ଚଳ ଗାନ୍ଧୀ ନିର୍ମାଣ ଆଦି କାର୍ଯ୍ୟକ୍ରମ ଜରିଆରେ ଲୋକଙ୍କୁ ଯଥେଷ୍ଟ ଜ୍ଞାନଧନୀ ଯୋଗାଇ ଦିଆଯିବା ଉପରେ ଗୁରୁତ୍ଵ ଆରୋପ କରାଯାଇଥିଲା ।

ଖରିଟ୍ ବୃକ୍ଷର ସମ୍ପାଦ୍ୟ କ୍ଷୟକ୍ଷତି ଭରଣା କରିବା ପାଇଁ ଆଗୁଆ ରବି ଫସଲ ବୃକ୍ଷକୁ ଉତ୍ସାହିତ କରାଯିବ ଏବଂ ଏଥିପାଇଁ ଗଣ୍ଡା ଦରରେ ବିହନ ଯୋଗାଇ ଦିଆଯିବ ବୋଲି ବୈଠକରେ ନିଷ୍ପତ୍ତି କରାଯାଇଛି ।

ଏହି ବୈଠକରେ ରାଜ୍ୟ ମନ୍ତ୍ରୀ ଶ୍ରୀ ନଗନାଥ ପଟ୍ଟନାୟକ, ମୁଖ୍ୟ ଶାସନ ପତିଙ୍କ ଶ୍ରୀ ପୁଧାସୁ ବୁଝଣ ମିଶ୍ର, ଅତିରିକ୍ତ ମୁଖ୍ୟ ଶାସନ ପତିଙ୍କ ଶ୍ରୀ ପ୍ରଦୀପ କୁମାର ମିଶ୍ର, କୃଷି ଉତ୍ସାଦନ କମିଶନର ଶ୍ରୀ ଅକ୍ଷୟ ରଥ, ସ୍ଵତନ୍ତ୍ର ଭିକ୍ଟି କମିଶନର ଶ୍ରୀ ପ୍ରଦୀପ କୁମାର ହୋତା, ଶାସନ ପତିଙ୍କ ରାଜ୍ୟ ବିଭାଗ ଶ୍ରୀ ସୁଗଳ କିଶୋର ମହାପାତ୍ର, କୃଷି ବିଭାଗ ଶାସନ ପତିଙ୍କ ଶ୍ରୀ ବିକ୍ରମ କୁମାର ପଟ୍ଟନାୟକ, ଜଳସମ୍ପଦ ବିଭାଗ ଶାସନ ପତିଙ୍କ ଶ୍ରୀ ରବି ନାରାୟଣ ସେନାପତି, ଗଠି ବିଭାଗ ଶାସନ ପତିଙ୍କ ଶ୍ରୀ ଚନ୍ଦ୍ରଶେଖର ମିଶ୍ର, ଖାଦ୍ୟ ଯୋଗାଣ ଓ ଖାଉଟି କଲ୍ୟାଣ ବିଭାଗ ଶାସନ ପତିଙ୍କ ଶ୍ରୀ ଜୟନ୍ତ ଦେବ, ପଞ୍ଚାୟତିରାଜ ବିଭାଗ ଶାସନ ପତିଙ୍କ ଶ୍ରୀ ବିପ୍ଳବ ବସୁ ଓ

ଅନ୍ୟାନ୍ୟ ପଦସ୍ଥ ଅଧିକାରୀମାନେ ଯୋଗଦାନ କରି ଆଲୋଚନାରେ ଭାଗ ନେଇଥିଲେ ।

### ଓଡ଼ିଶାରେ ଜାତୀୟ ରାଜପଥର ଅଗ୍ରଗତି ପତ୍ରୀକା

ଓଡ଼ିଶାରେ ଜାତୀୟ ରାଜପଥର ବିକାଶ ପାଇଁ କେନ୍ଦ୍ର ସରକାର ଦୟାଦୃଶୀ କାର୍ଯ୍ୟକ୍ରମ ଗ୍ରହଣ କରୁଛନ୍ତି ବୋଲି କେନ୍ଦ୍ର ଭୃତ୍ୟସମ୍ପର୍କ ବିଭାଗର ରାଷ୍ଟ୍ରମନ୍ତ୍ରୀ ଡକ୍ଟର ଦେବେନ୍ଦ୍ର ପ୍ରଧାନ ରାଜ୍ୟ ଅତିଥିଭବନଠାରେ ଆହୁତ ଏକ ଉଚ୍ଚସ୍ତରୀୟ ସମୀକ୍ଷା ବୈଠକରେ ପ୍ରକାଶ କରିଛନ୍ତି । ଉକ୍ତ ବୈଠକରେ ରାଜ୍ୟ ପୂର୍ଣ୍ଣ ମନ୍ତ୍ରୀ ଶ୍ରୀ ହରିହର ସ୍ୱାଇଁ ଏବଂ ରାଜ୍ୟ ମୁଖ୍ୟ ଶାସନ ସଚିବ ଶ୍ରୀ ସୁଧାଂଶୁ ଭୃଷ୍ମଣ ମିଶ୍ରଙ୍କ ସମେତ ଅତିରିକ୍ତ ମୁଖ୍ୟ ଶାସନ ସଚିବ ଶ୍ରୀ ପ୍ରସନ୍ନ କୁମାର ମିଶ୍ର, କେନ୍ଦ୍ର ଭୃତ୍ୟସମ୍ପର୍କ ବିଭାଗର ସଚିବ, ମହା ନିର୍ଦ୍ଦେଶକ (ରାଷ୍ଟ୍ର), ସ୍ୱରାଷ୍ଟ୍ର ବିଭାଗ ପ୍ରମୁଖ ସଚିବ, ଅର୍ଥ ସଚିବ, ପୂର୍ଣ୍ଣ ସଚିବ ପ୍ରଭୃତି ଉକ୍ତ ସମୀକ୍ଷା ବୈଠକରେ ଭାଗ ନେଇଥିଲେ ।

ରାଜ୍ୟରେ ସମୁଦାୟ ୧୬୭୭ କି.ମି. ଜାତୀୟ ରାଜପଥର ୧୩୭୭ କି.ମି. ଦୋହରା ରାଷ୍ଟ୍ର ଅଟେ । ରାଜ୍ୟ ସରକାର ମୋଟ ୨୩୧୮ କି.ମି. ଦୈର୍ଘ୍ୟ ବିଶିଷ୍ଟ ୮ ଗୋଟି ରାଷ୍ଟ୍ରକୁ ଜାତୀୟ ରାଜପଥ ଘୋଷଣା କରିବା ପାଇଁ କେନ୍ଦ୍ର ସରକାରଙ୍କୁ ପ୍ରସ୍ତାବ ଦେଇଛନ୍ତି । ସମ୍ପର୍କ ବ୍ୟବସ୍ଥା ହେବାପରେ କେନ୍ଦ୍ର ସରକାର ଏଥିମଧ୍ୟରୁ କେତେକ ରାଷ୍ଟ୍ରକୁ ଜାତୀୟ ରାଜପଥ ଘୋଷଣା କରିବେ ବୋଲି ମନ୍ତ୍ରୀ ଡକ୍ଟର ପ୍ରଧାନ ପ୍ରକାଶ କରିଥିଲେ ।

ବିଦେଶୀ ପୁଞ୍ଜି ସହାୟତାରେ କେନ୍ଦ୍ର ସରକାର ଓଡ଼ିଶାରେ ଦୁଇଟି ବିଶିଷ୍ଟ ରାଷ୍ଟ୍ରକୁ ଧାର ବିଶିଷ୍ଟ ରାଷ୍ଟ୍ରରେ ପରିଣତ କରୁଛନ୍ତି । ୨୧୮ କୋଟି ଟଙ୍କା ବ୍ୟୟରେ ୨୭-୮ କି.ମି. ଦୈର୍ଘ୍ୟ କଟକ-ଭୁବନେଶ୍ୱର ରାଷ୍ଟ୍ରର ଦୋହରା କାର୍ଯ୍ୟ ଆଗେଇ ଚାଲିଛି । ଏହା ୨୦୦୦ ମସିହା ମାର୍ଚ୍ଚ ପୂର୍ଣ୍ଣ ହେବାର ଆଶା ରଖାଯାଇଛି । ୧୩୭ କୋଟି ଟଙ୍କା ଅଟକଳରେ ୩୩-୨ କି.ମି. ଦୈର୍ଘ୍ୟ ଜଗତପୁର-ଚଣ୍ଡୀଖୋଲ ରାଷ୍ଟ୍ର ପାଇଁ ଚେଷ୍ଟର ଆଦାନ କରାଯାଇଛି । ଏହା ସମ୍ପୂର୍ଣ୍ଣ ହେବାକୁ ୩ ବର୍ଷ ସମୟ ନେବ । ୫-୫ କି.ମି. ଦୈର୍ଘ୍ୟର ଅନ୍ୟ ଏକ ରାଷ୍ଟ୍ର ଧାର ବିଶିଷ୍ଟ ହୋଇ ଯାଇଛି । ଏହିପରି ମୋଟ ୬୬-୫ କି.ମି. ରାଷ୍ଟ୍ର ଧାର ବିଶିଷ୍ଟ ହେବ ।

ରାଜ୍ୟରେ ଗୁରୁତ୍ୱପୂର୍ଣ୍ଣ ୧୨ ଗୋଟି କାର୍ଯ୍ୟ ମଧ୍ୟରୁ ୭୨ ଟିର କାର୍ଯ୍ୟ ଚଳିତ ବର୍ଷ ସମ୍ପୂର୍ଣ୍ଣ ହୋଇଯିବ । ଏହାଦ୍ୱାରା ୧୨୦ କି.ମି. ଜାତୀୟ ରାଜପଥର ବିକାଶ ଘଟିବ । ୨୩ ନମ୍ବର ଜାତୀୟ ରାଜପଥର ୩୦-୭୪ କି.ମି. ରାଷ୍ଟ୍ରର ଦୋହରା କାର୍ଯ୍ୟ ଆଗେଇ ଚାଲିଛି । ଏହି ରାଜପଥରେ ସଂଯୋଗୀକରଣ କାର୍ଯ୍ୟ ମଧ୍ୟ ଲାଗୁରାଏରେ ଆଗେଇ ଚାଲିଛି ।

୧୯୯୮-୯୯ ଆର୍ଥିକ ବର୍ଷରେ କେନ୍ଦ୍ର ସରକାର ମୂଳ ବାମ ପାଇଁ ୩୦ କୋଟି ଏବଂ ବୈଦେଶିକ ସହାୟତାରୁ ୫୦ କୋଟି ଟଙ୍କା

ଗୁରୁତ୍ୱପୂର୍ଣ୍ଣ ପ୍ରକଳ୍ପଗୁଡ଼ିକ ପାଇଁ ବ୍ୟବସ୍ଥା କରିଛନ୍ତି ବୋଲି ମନ୍ତ୍ରୀ ଡକ୍ଟର ପ୍ରଧାନ ପ୍ରକାଶ କରିଥିଲେ । ଏହାର ରକ୍ଷଣାବେକ୍ଷଣ ଓ ମରାମତି ପାଇଁ ଚଳିତ ବର୍ଷ ୧୮-୨ କୋଟି ଟଙ୍କା ବ୍ୟବସ୍ଥା କରାଯାଇଛି ।

ବାଲେଶ୍ୱର-ଖଡ଼ଗପୁର ଜାତୀୟ ରାଜପଥକୁ ୪ ଧାର ବିଶିଷ୍ଟ କରିବାର କାର୍ଯ୍ୟ କେନ୍ଦ୍ର ସରକାରଙ୍କ ଜାତୀୟ ରାଜପଥ କର୍ମସୂଚୀ ତାଙ୍କ ଗଠିତ ପାଣ୍ଡିରୁ ସହାୟତା କରୁଛନ୍ତି ବୋଲି ମନ୍ତ୍ରୀ ଶ୍ରୀ ପ୍ରଧାନ ପ୍ରକାଶ କରିଥିଲେ ।

### ଦେଶରେ କାନ୍ଥ ଉତ୍ପାଦନ କ୍ଷେତ୍ରରେ ଓଡ଼ିଶାର ସ୍ଥାନ ଚତୁର୍ଥ

ରାଜ୍ୟ ରାଷ୍ଟ୍ରାନ୍ତର ଉତ୍ପାଦନ ଓ ବାଣିଜ୍ୟ ନିର୍ଦ୍ଦେଶାଳକ ଦ୍ୱାରା ଏବଂ ଓଡ଼ିଶା ରାଜ୍ୟ କାନ୍ଥ ଉତ୍ପାଦନ ନିଗମ ତଥା ଭାରତୀୟ ରାଷ୍ଟ୍ରାନ୍ତର ଉତ୍ପାଦନ ପରିଷଦ ସହଯୋଗରେ ଅନୁଷ୍ଠିତ 'ଓଡ଼ିଶା କାନ୍ଥ ରାଷ୍ଟ୍ରାନ୍ତ' ଶୀର୍ଷକ କର୍ମଶାଳାରେ ଶିକ୍ଷା ମନ୍ତ୍ରୀ ଶ୍ରୀ ନିରଞ୍ଜନ ପଟ୍ଟନାୟକ ମୁଖ୍ୟ ଅତିଥିଭାବେ ଯୋଗ ଦେଇ କହିଲେ ଯେ ଦେଶର କାନ୍ଥ ଉତ୍ପାଦନ କ୍ଷେତ୍ରରେ ଓଡ଼ିଶା ଚତୁର୍ଥ ସ୍ଥାନ ଅଧିକାର କରିଛି । ଆମର ୮୦ ଭାଗ କୋକ ଗ୍ରାମାଞ୍ଚଳରେ କୃଷି ଉପରେ ନିର୍ଭର କରନ୍ତି । ଦେଶରେ କାନ୍ଥ ଉତ୍ପାଦନ କ୍ଷେତ୍ରରେ କେରଳ, ମହାରାଷ୍ଟ୍ର, ଆନ୍ଧ୍ର ସମାନ୍ତରେ ପ୍ରଥମ, ଦ୍ୱିତୀୟ ଓ ତୃତୀୟ ସ୍ଥାନ ଅଧିକାର କରିଛି ।

ଆମ ରାଜ୍ୟରେ ସମୁଦାୟ ଏକ ଲକ୍ଷ ୫ ହଜାର ହେକ୍ଟର କାନ୍ଥ ବଗିଚା ରହିଛି ଏବଂ ଉକ୍ତ କାନ୍ଥ ବଗିଚାରୁ ବର୍ଷକୁ ପ୍ରାୟ ୪୦ ହଜାର ମେଟ୍ରିକ୍ ଟନ୍ କାନ୍ଥମାତ୍ରି ଉତ୍ପାଦନ ହେଉଛି । ଆମ ଦେଶରୁ ବିଭିନ୍ନ ଦେଶକୁ ମୋଟ ୮୦ ହଜାର ମେଟ୍ରିକ୍ ଟନ୍ କାନ୍ଥମାନା ରାଷ୍ଟ୍ରାନ୍ତ ହେଉଥିବା ସ୍ତଳେ ଓଡ଼ିଶାରୁ ମାତ୍ର ୩୧ ମେଟ୍ରିକ୍ ଟନ୍ ବିଦେଶକୁ ରାଷ୍ଟ୍ରାନ୍ତ ହେଉଛି । ଏହାର ମୁଖ୍ୟ କାରଣ, ଆମର ଖାଦ୍ୟ ପ୍ରତିସ୍ପାଦକ ଶିକ୍ଷା କ୍ଷେତ୍ରରେ ଆଗାମୁଗୁରୁ ପ୍ରଗତି ହୋଇପାରି ନାହିଁ । ଆମ ରାଜ୍ୟରେ କାନ୍ଥ ଉତ୍ପାଦନ ହାର ବୃଦ୍ଧି କରି ଜାତୀୟ ସ୍ତରରେ କାନ୍ଥ ଉତ୍ପାଦନ ହାରର ସମକକ୍ଷ ହେବା ପାଇଁ ଓଡ଼ିଶା କାନ୍ଥ ରାଷ୍ଟ୍ରାନ୍ତ ଶୀର୍ଷକ କର୍ମଶାଳାରେ ବିଚ୍ଛିନ୍ନଭାବେ ଆଲୋଚନା କରାଯାଇଥିଲା ।

ଏହି କର୍ମଶାଳାରେ ମୁଖ୍ୟ ଶାସନ ସଚିବ ଶ୍ରୀ ସୁଧାଂଶୁ ଭୃଷ୍ମଣ ମିଶ୍ର, ଶିକ୍ଷା ବିଭାଗ ପ୍ରମୁଖ ଶାସନ ସଚିବ ଶ୍ରୀ ସତ୍ୟୋଷ କୁମାର ନୌଟିଆଲ, କୃଷି ବିଭାଗ ଶାସନ ସଚିବ ଶ୍ରୀ ବିଜୟ କୁମାର ପଟ୍ଟନାୟକ, ଭାରତୀୟ କାନ୍ଥ ରାଷ୍ଟ୍ରାନ୍ତର ଉତ୍ପାଦନ ପରିଷଦର ମୁଖ୍ୟ ନିର୍ବାହୀ ତଥା ସଚିବ ଡଃ କେ. ଜି. ନାୟକ, କୃଷି ବିଭାଗର ଶ୍ରୀ ଜେ. ସାହାଣୀ, ଓଡ଼ିଶା ରାଜ୍ୟ କୃଷି ଓ ବୈଷୟିକ ବିଶ୍ୱବିଦ୍ୟାଳୟର ଉପାଧ୍ୟକ୍ଷ ଡଃ ପି. ସି. ଲେଙ୍କା, ଓଡ଼ିଶା କାନ୍ଥ ଉତ୍ପାଦନ ନିଗମର ସଭାପତି ଶ୍ରୀ ହରିହର ସାହୁ, ଶ୍ରୀ ଆର୍. ପି. ଦ୍ୱିବେଦୀ ପ୍ରମୁଖ ଯୋଗ ଦେଇ ଆଲୋଚନାରେ ଅଂଶ ଗ୍ରହଣ କରିଥିଲେ ।

## ସିମିଲିପାଳ ସଂରକ୍ଷିତ ଜଙ୍ଗଲର ଜୀବ ମଞ୍ଚଳ ପୁରୁଷା ସମ୍ପର୍କରେ ଉଚ୍ଚକର୍ମୀଙ୍କ ଆଲୋଚନା

ସିମିଲିପାଳ ସଂରକ୍ଷିତ ଜଙ୍ଗଲରେ ବାସ କରୁଥିବା ଜୀବଜଗତର ପୁରୁଷା ସମ୍ପର୍କରେ ଏକ ଉଚ୍ଚକର୍ମୀଙ୍କ ଆଲୋଚନା ବୈଠକ ପୁଣ୍ୟ ଶାସନ ସଚିବ ଶ୍ରୀ ସୁଧାଂଶୁ ଭୂଷଣ ନିଗ୍ରହ ଅଧ୍ୟକ୍ଷତାରେ ଗତ ସେପ୍ଟେମ୍ବର ୧୫ ତାରିଖରେ ଘଟିବାଳୟଠାରେ ଅନୁଷ୍ଠିତ ହୋଇଥିଲା ।

ସିମିଲିପାଳ ଜୀବମଞ୍ଚଳର ପୁରୁଷା ତଥା ଉନ୍ନତି କ୍ଷେତ୍ର ସଂରକ୍ଷିତ ଜଙ୍ଗଲ ମଧ୍ୟରେ ଓ ଆଖପାଖ ଅଞ୍ଚଳରେ ବସବାସ କରୁଥିବା ଗ୍ରାମବାସୀଙ୍କୁ ନେଇ ଏକ ସ୍ଥାନୀୟ କମିଟି ଗଠନ କରାଯିବ । ଏହି କମିଟିରେ ଜଙ୍ଗଲ ବିଭାଗ ବର୍ମକର୍ତ୍ତା, ସ୍ପେସାଲିସ୍ଟ ସଂସ୍ଥା ଓ ନିକଟସ୍ଥ ଗ୍ରାମଗୁଡ଼ିକର ନେତୃତ୍ୱାଧୀନ ବ୍ୟକ୍ତିମାନେ ସଦସ୍ୟ ରହିବେ । ଏହି କମିଟି ନିକଟସ୍ଥ ଲୋକମାନଙ୍କ ସହିତ ସମ୍ପର୍କ ସ୍ଥାପନ କରି ଜୀବ ମଞ୍ଚଳ ପୁରୁଷା ଓ ଜଙ୍ଗଲ ଉନ୍ନତି ସମ୍ପର୍କରେ ଜନ-ସଚେତନତା ସୃଷ୍ଟି କରିବେ । ବିଶେଷ କରି ଜୀବଜନ୍ତୁ ଶିକାର ଓ ଗଛ କାଟିବା କାର୍ଯ୍ୟରୁ ନିଷ୍ପତ୍ତ ରହିବା ପାଇଁ ଲୋକମାନଙ୍କୁ ପ୍ରବର୍ତ୍ତାଇବେ । ଏହା ବ୍ୟତୀତ ଅନ୍ୟତ୍ର କମିଟି ସିମିଲିପାଳ ବନ ମଞ୍ଚଳରେ ବାସ କରୁଥିବା ଜୀବଜନ୍ତୁ ଓ ପରିବେଶ ସମ୍ପର୍କରେ ଗବେଷଣା କରିବେ । ଏହି କମିଟିରେ ବିଶ୍ୱବିଦ୍ୟାଳୟ ଏବଂ ଜଙ୍ଗଲ ଓ ପରିବେଶ ବିଭାଗର ବିଶେଷଜ୍ଞମାନେ ସଦସ୍ୟ ରହିବେ, ଯଦ୍ୱାରା ସିମିଲିପାଳ ଜଙ୍ଗଲର ଜୀବ ମଞ୍ଚଳ ଓ ପରିବେଶ ପୁରୁଷା ସମ୍ପର୍କରେ ପରାମର୍ଶ ଦେବେ ।

ସିମିଲିପାଳ ଓ ନିକଟସ୍ଥ ଗ୍ରାମମାନଙ୍କରେ ବସବାସ କରୁଥିବା ଲୋକମାନଙ୍କର ଆର୍ଥିକ ସୁଚ୍ଚଳତା ତଥା ବିକାଶ ପାଇଁ ଟିକ୍ସା ଆଦିବାସୀ ଉନ୍ନୟନ ସଂସ୍ଥା, ଗ୍ରାମ୍ୟ ଉନ୍ନୟନ ସଂସ୍ଥା ଓ ପୁରୁଣା ସଂରକ୍ଷଣ ସଂସ୍ଥା ସ୍ୱତନ୍ତ୍ର ଭାବେ ଧ୍ୟାନ ଦେବା ପାଇଁ ପୁଣ୍ୟ ଶାସନ ସଚିବ ଶ୍ରୀ ନିଗ୍ରହ ପରାମର୍ଶ ଦେଇଥିଲେ । ସେ ଅଞ୍ଚଳରେ ସ୍ୱାସ୍ଥ୍ୟସେବା ଯୋଗାଇ ଦେବା ପାଇଁ ବୈଠକରେ ନିଷ୍ପତ୍ତି ନିଆଯାଇଛି । ଜୀବ ମଞ୍ଚଳର ବିକାଶ ତଥା ପୁରୁଷା ପାଇଁ କେନ୍ଦ୍ର ସରକାର ଆବଶ୍ୟକ ପାଣ୍ଠି ଯୋଗାଇ ଦେବେ । ଜଙ୍ଗଲ ବିଭାଗରେ ଖାଲି ପଡ଼ିଥିବା ଫରେଷ୍ଟର ଓ ଫରେଷ୍ଟ ଗାର୍ଡ ପଦବୀଗୁଡ଼ିକ ତୁରନ୍ତ ପୂରଣ ପାଇଁ ପୁଣ୍ୟ ଶାସନ ସଚିବ ବିଭାଗୀୟ ବର୍ମକର୍ତ୍ତାଙ୍କୁ ନିର୍ଦ୍ଦେଶ ଦେଇଥିଲେ ।

### ପ୍ରକୃତ ନିର୍ମାଣ କାର୍ଯ୍ୟ ପାଇଁ ଆଧୁନିକ ବିଜ୍ଞାନ ଓ ବୈଷୟିକ ବିଦ୍ୟାର ପ୍ରୟୋଗ ଆବଶ୍ୟକ

ଆଧୁନିକ ବିଜ୍ଞାନ ଓ ବୈଷୟିକ ବିଦ୍ୟାକୁ ପ୍ରୟୋଗ କରି ଉଚ୍ଚକର୍ମୀଙ୍କ ପ୍ରକୃତଗୁଡ଼ିକର ନିର୍ମାଣ କାର୍ଯ୍ୟକୁ ନିର୍ଦ୍ଦେଶ ସମୟ ଓ ନିର୍ଦ୍ଧାରିତ ଅର୍ଥ ଅବକଳ ମଧ୍ୟରେ ଶେଷ କରାଯିବା ଦରକାର ବୋଲି

ଉପ ପୁଣ୍ୟମନ୍ତ୍ରୀ ଶ୍ରୀ ବସନ୍ତ କୁମାର ବିଶ୍ୱାଳ ଗୁରୁତ୍ୱ ଆରୋପ କରିଛନ୍ତି ।

ଗତ ଅଗଷ୍ଟ ୨୪ ତାରିଖରେ ହୋଟେଲ ଗାଡ଼େନ୍-ଇନ୍ଠାରେ ଜଳସେଚନ ପ୍ରକଳ୍ପ ପାଇଁ ନିର୍ମାଣ କରାଯାଇଥିବା ସୁତରାଂ "ନକ୍ସା, ଯୋଜନା ଓ ନିର୍ମାଣ" ସମ୍ପର୍କୀୟ ଏକ କର୍ମଶାଳା ଉଦ୍‌ଘାଟନ କରି ଉପ ପୁଣ୍ୟମନ୍ତ୍ରୀ କହିଲେ ଯେ ରାଜ୍ୟ ସରକାର ୨୦୦୦ ମସିହା ପୁଣ୍ୟ ରାଜ୍ୟର ଗତକର୍ତ୍ତା ୫୦ ଭାଗ ଜମିରେ ଜଳସେଚନ ସୁବିଧା ଯୋଗାଇ ଦେବାକୁ ଲକ୍ଷ୍ୟ ରଖୁଛନ୍ତି ଏବଂ ସେଥିପାଇଁ ରାଜ୍ୟ ଯୋଜନାରେ ସର୍ବାଧିକ ଗୁରୁତ୍ୱ ଦିଆଯାଇଛି । ସବୁ ନିର୍ମାଣାଧୀନ କ୍ରମେ ଓ ମଧ୍ୟମ ଜଳସେଚନ ପ୍ରକଳ୍ପଗୁଡ଼ିକୁ ଶେଷ କରିବା ସହ ପୁରାତନ ପ୍ରକଳ୍ପଗୁଡ଼ିକୁ ଅଧିକ କାର୍ଯ୍ୟକ୍ଷମ କରିବା ପାଇଁ ପଦକ୍ଷେପ ନିଆଯାଇଛି । ଏଥିପାଇଁ ୪୦୦୦ କୋଟି ଟଙ୍କା ବିନିଯୋଗର ବ୍ୟବସ୍ଥା କରାଯାଇଛି । ଯୋଜନା କମିଶନ ଲୋକ୍ଷର ଚନ୍ଦ୍ର ଲୋକ୍ଷର ସୁକ୍ତେଳ ଓ ଲୋକ୍ଷର ଇନ୍ଦ୍ରାବତୀ ପ୍ରକଳ୍ପ ସମ୍ପ୍ରସାରଣ, ଅପର କୋଲାକ ଓ ଅପର ଜଙ୍ଗ ପ୍ରକଳ୍ପକୁ ଅର୍ଥ ଯୋଗାଇ ଦେବାକୁ ସମ୍ପତ୍ତି ପ୍ରଦାନ କରିଛନ୍ତି । ବିଶେଷ କରି ମରୁଡ଼ିପ୍ରଦେଶ କେ.ବି.କେ. ଟିକ୍ସାରେ ଏହି ଜଳସେଚନ ପ୍ରକଳ୍ପ ନରିଆରେ ୫୦୦ କୋଟି ଟଙ୍କା ବିନିଯୋଗ ହେବ । ରାଜ୍ୟ ସରକାର ଜଳସେଚନ ପ୍ରକଳ୍ପ ପାଇଁ ବିଶ୍ୱ ବ୍ୟାଙ୍କ, ଓ.ଇ.ସି.ଏଫ୍. ଜାପାନ ଓ ନାବାଡ଼ଠାରୁ ଆବଶ୍ୟକୀୟ ଅର୍ଥ ସହାୟତା ପାଇଛନ୍ତି ।

ଉପ ପୁଣ୍ୟମନ୍ତ୍ରୀ କହିଲେ ଯେ ରେଙ୍ଗାଳି ଜଳସେଚନ ଜରିଆରେ ୨ ଲକ୍ଷ ୩୫ ହଜାର ହେକ୍ଟର ଜମିରେ ଜଳସେଚନ ସୁବିଧା ଯୋଗାଇ ଦିଆଯାଇ ପାରିବ । ଏଥିପାଇଁ ଏହି ପ୍ରକଳ୍ପର ବ୍ୟାପକ କେନାଲରେ ୨ଟି ସ୍ଥାନରେ ଏବଂ ଦକ୍ଷିଣପାର୍ଶ୍ୱ କେନାଲର ଗୋଟିଏ ସ୍ଥାନରେ ସପର କାଟିବାର ଆବଶ୍ୟକତା ପଡ଼ୁଛି । ତେଣୁ ସେହି ସ୍ଥାନରେ ନଳ ପ୍ରବାହ ପାଇଁ ସୁତରା ନିର୍ମାଣ କାମ ପ୍ରସ୍ତାବ କରାଯାଇଛି । ବ୍ୟାପକ କେନାଲରେ ୪ କି.ମି. ଓ ୨ କି.ମି. ଲମ୍ବ ୨ଟି ସୁତରା ଖନନ କରାଯିବା ବେଳେ ଦକ୍ଷିଣ ପାର୍ଶ୍ୱ କେନାଲରେ ୧-୨ କି.ମି. ଲମ୍ବ ଗୋଟିଏ ସୁତରା ଖନନ କରିବାକୁ ସଚିବ ବୋଲି ସେ ସୂଚନା ଦେଇଥିଲେ ।

### ସ୍ୱାଭିମାନ ଦିବସ ପାଳନ ପାଇଁ ଗଠିତ କାର୍ଯ୍ୟ ନିର୍ବାହୀ କମିଟିର ସତ୍ୟଭାମାପୁର ଗ୍ରାମ ପରିଦର୍ଶନ

ସ୍ୱାଭିମାନ ଦିବସ ପାଳନ ପାଇଁ ଗଠିତ କାର୍ଯ୍ୟ ନିର୍ବାହୀ କମିଟିର ଅଧ୍ୟକ୍ଷ ତଥା ବିଧି ମନ୍ତ୍ରୀ ଶ୍ରୀ ରଘୁନାଥ ପଟ୍ଟନାୟକଙ୍କ ନେତୃତ୍ୱରେ କମିଟିର ସଦସ୍ୟମାନେ ଗତ ସେପ୍ଟେମ୍ବର ୧୩ ତାରିଖ ଦିନ ମଧୁବାବୁଙ୍କ ଜନ୍ମସ୍ଥାନ ସତ୍ୟଭାମାପୁର ଗ୍ରାମ ପରିଦର୍ଶନ କରିଥିଲେ । ବର୍ଷକ୍ୟାଥୀ ପାଳିତ ହେଉଥିବା ମଧୁବାବୁଙ୍କ ଜୟନ୍ତୀ ପାଳନ ଅବସରରେ ସତ୍ୟଭାମାପୁରଠାରେ ବି.ବି. ପ୍ରକାର କାର୍ଯ୍ୟକ୍ରମ ଗ୍ରହଣ କରାଯାଇ ପାରିବ, ସେ

ସମ୍ପର୍କରେ ସଦସ୍ୟମାନେ ସ୍ଥାନୀୟ ବିଶିଷ୍ଟ ବ୍ୟକ୍ତିମାନଙ୍କ ସହିତ ଆଲୋଚନା କରିଥିଲେ ।

ମଧୁବାବୁଙ୍କର ପୈତୃକ ଗୃହକୁ ଅକ୍ଷୁଣ୍ଣ ରଖି ତାହାର ସୁରକ୍ଷା, ତାଙ୍କର ଗୃହକୁ ସଂଯୋଗ କରୁଥିବା ରାସ୍ତାକୁ ଯିବୁ କରିବା, ସେ ଖନନ କରାଇଥିବା ଦୁଇଟି ପୁଞ୍ଜରିଶୀର ପୁନରୁଦ୍ଧାର, ତାଙ୍କ ଦ୍ଵାରା ପ୍ରତିଷ୍ଠିତ ବିଦ୍ୟାଳୟର ମରାମତି, ମଧୁବାବୁ ଅଧ୍ୟକ୍ଷତା କରିଥିବା ବିଦ୍ୟାଳୟକୁ ରାସ୍ତା ନିର୍ମାଣ ଓ ଏହାକୁ ଆଦର୍ଶ ବିଦ୍ୟାଳୟ ରୂପେ ପରିଣତ କରିବା ନିମନ୍ତେ ସଦକ୍ଷେପ ନେବା, ସାଲେପୁର ବଜାରରେ ମଧୁବାବୁଙ୍କର ପୂର୍ଣ୍ଣାବୟବ ପ୍ରତିମୂର୍ତ୍ତି ସ୍ଥାପନ କରିବା, ସତ୍ୟଭାମାପୁର ଗ୍ରାମରୁ ଦୁଇପାଖିରୁ ସଂଯୋଗ କରୁଥିବା ରାସ୍ତା ଉପରେ ସ୍ଥାୟୀ ଗେଟ୍ ନିର୍ମାଣ ଏବଂ ତାଙ୍କ ପିତୃଗୃହରେ ମଧୁବାବୁଙ୍କ ଉପରେ ଏକ ପୂର୍ଣ୍ଣାଙ୍ଗ ତଥା ସମ୍ପତ୍ତି ପାଠାଗାର ସ୍ଥାପନ, ମଧୁବାବୁଙ୍କ ଜୀବନୀ ଉପରେ ଏକ ପ୍ରାମାଣିକ ଚଳଚ୍ଚିତ୍ର ପ୍ରଯୋଜନା ଏବଂ ମଧୁବାବୁଙ୍କ ଅସମାପ୍ତ ଆସକଥା ଓ ଇଂରାଜୀ ବକ୍ତୃତାମାଳାର ପ୍ରକାଶ ନିମନ୍ତେ ଆଲୋଚନା କରାଯାଇଥିଲା ।

କମିଟିର ସଦସ୍ୟମାନେ ମଧୁବାବୁଙ୍କର ପୈତୃକ ଗୃହ ସମେତ ବାଲିପୋଖରୀ କୋଠି ବାଲିକା ମଧ୍ୟଇଂରାଜୀ ବିଦ୍ୟାଳୟ ମଧ୍ୟ ପରିଦର୍ଶନ କରିଥିଲେ । ସେଠାରୁ ଫେରି ମଧୁବାବୁ ଶେଷ ଜୀବନ ବିତାଇଥିବା ବର୍ତ୍ତମାନର ଶୈଳବାଳା ମହାବିଦ୍ୟାଳୟ କାର୍ଯ୍ୟାଳୟ ଏବଂ ଗୋରାକବରସ୍ଥିତ ମଧୁବାବୁଙ୍କ ସମାଧିଘାଠି ବୁଲି ଦେଖିଥିଲେ ।

ଅନ୍ୟମାନଙ୍କ ମଧ୍ୟରେ କମିଟିର ସଦସ୍ୟ ତଥା ପ୍ରମୁଖ ଶାସନ ସଚିବ ଶ୍ରୀ ସଞ୍ଜୀବ ଚନ୍ଦ୍ର ହୋତା, ଆବାହକ ତଥା ପୁରନା ଓ ଲୋକ ସମ୍ପର୍କ ବିଭାଗ ନିର୍ଦ୍ଦେଶକ ଶ୍ରୀ ରବୀନ୍ଦ୍ରନାଥ ଦାଶ, କଟକ ଜିଲ୍ଲାପାଳ ଶ୍ରୀ ଆଇଜାକ୍ ବେହେରା, କଟକ ଜିଲ୍ଲା ଗ୍ରାମ୍ୟ ଉନ୍ନୟନ ସଂସ୍ଥାର ଅତିରିକ୍ତ ପ୍ରକଳ୍ପ ଅଧିକାରୀ ଶ୍ରୀ ଧୂବଚରଣ ଦାସ, ବିଭାଗୀୟ ଅତିରିକ୍ତ ନିର୍ଦ୍ଦେଶକ ଶ୍ରୀ ନେତ୍ରନାଦ ଚୁଡ଼ୁ ପ୍ରମୁଖ ଉପସ୍ଥିତ ଥିଲେ ।

**ଆନ୍ତର୍ଜାତିକ ବାଣିଜ୍ୟ ମେଳା ପାଇଁ ଓଡ଼ିଶାର ପ୍ରସ୍ତୁତି**

ଗତ ଅଗଷ୍ଟ ୧୮ ତାରିଖରେ ସଚିବାଳୟ ସମ୍ମିଳନୀ କକ୍ଷରେ ଚଳିତ ବର୍ଷ ନୂଆଦିଲ୍ଲୀର ପ୍ରଗତି ମଇଦାନରେ ନଭେମ୍ବର ୧୪ରୁ ୨୭ ତାରିଖ ପର୍ଯ୍ୟନ୍ତ ଅନୁଷ୍ଠିତ ହେବାରୁ ଥିବା ଆନ୍ତର୍ଜାତିକ ବାଣିଜ୍ୟ

ମେଳାରେ ଓଡ଼ିଶାର ଅଂଶ ଗ୍ରହଣ ସମ୍ପର୍କରେ ଏକ ପ୍ରସ୍ତୁତି ବୈଠକ ଅନୁଷ୍ଠିତ ହୋଇଯାଇଛି । ଏହି ବୈଠକରେ ପୁରନା ଓ ଲୋକ ସମ୍ପର୍କ ଗାନ୍ଧୀନୀ ଶ୍ରୀ ନେତ୍ରନାଦ ମଲ୍ଲିକ ଅଧ୍ୟକ୍ଷତା କରି ଓଡ଼ିଶା ମହାପତ୍ର ଅଧିକ ପ୍ରମୁଖ ତଥା ଆକର୍ଷଣୀୟ କରିବା ସଙ୍ଗେ ସଙ୍ଗେ ଓଡ଼ିଶାର ହସ୍ତଶିଳ୍ପ, ବନ୍ଦନ ଶିଳ୍ପ ଓ ଛୁଟୀର ଶିଳ୍ପ ସମେତ ଅନ୍ୟାନ୍ୟ ଶିଳ୍ପଜାତ ସାମଗ୍ରୀ ଆଦି ପ୍ରଦର୍ଶନ ନିମନ୍ତେ ପରାମର୍ଶ ଦେଇଥିଲେ । ଏଥିପାଇଁ ବିଭିନ୍ନ ସରକାରୀ ବିଭାଗ, ବିଭାଗୀୟ ପୁଖ୍ୟ ଦସ୍ତର ଓ ସରକାରୀ ଉଦ୍ୟୋଗ ଏବଂ ବେସରକାରୀ ଶିଳ୍ପୋଦ୍ୟୋଗୀ ତଥା ଅନୁଷ୍ଠାନମାନେ ଏଥିରେ ଅଧିକ ସଂଖ୍ୟାରେ ଯୋଗ ଦେଇ ଓଡ଼ିଶାର ବାଣିଜ୍ୟିକ କ୍ଷେତ୍ରରେ ଅତିରୁଚି ଘଟାଇବାରେ ସହଯୋଗ କରିବାକୁ କହିଥିଲେ । ଏହି ମେଳା ସମୟରେ ଓଡ଼ିଶା ଦିବସ ପାଳନ ଅବସରରେ ଓଡ଼ିଶାର ପ୍ରାକୀୟ ହୃଦ୍ୟ ଦଳଗୁଡ଼ିକୁ ହୃଦ୍ୟ ପ୍ରଦର୍ଶନ କରିବାକୁ ସୁଯୋଗ ଦେବା ଉପରେ ସେ ଗୁରୁତ୍ଵ ଆରୋପ କରିଥିଲେ ।

ଏହି ବୈଠକରେ ବିଭିନ୍ନ ସରକାରୀ ଓ ବେସରକାରୀ ସଂସ୍ଥାର ଯୋଗଦାନ ଓ ସେମାନଙ୍କର ସାମଗ୍ରୀ ପ୍ରଦର୍ଶନ, ବିକ୍ରୟ, ଓଡ଼ିଶା ମହାପତ୍ର ବାର୍ଷିକ ମରାମତି ଓ ରକ୍ଷଣାବେକ୍ଷଣ, ଆଲୋକ ସମ୍ପା, ଜଳ ଯୋଗାଣ, ପରିମଳ ବ୍ୟବସ୍ଥା, ମେଳା ସମୟରେ ଓଡ଼ିଶା ଦିବସ ପାଳନ, ପ୍ରଶ୍ଵର ପୁସ୍ତିକା ପ୍ରକାଶନ ଓ କ୍ୟାଣ୍ଡିଡ୍ ବ୍ୟବସ୍ଥା ଆଦି ସମ୍ପର୍କରେ ବିଚ୍ଚିତ ଆଲୋଚନା କରାଯାଇଥିଲା ।

ଏହି ବୈଠକରେ ଅନ୍ୟମାନଙ୍କ ମଧ୍ୟରେ ବିଭାଗୀୟ ପ୍ରମୁଖ ଶାସନ ସଚିବ ଶ୍ରୀ ସଞ୍ଜୀବ ଚନ୍ଦ୍ର ହୋତା, ପର୍ଯ୍ୟଟନ, ସଂସ୍କୃତି ଓ ସୁବସେବା ବିଭାଗ ଶାସନ ସଚିବ ଶ୍ରୀ ଧୀରେନ୍ଦ୍ର ନାଥ ଦାସ, ପୁରନା ଓ ଲୋକ ସମ୍ପର୍କ ବିଭାଗ ନିର୍ଦ୍ଦେଶକ ଶ୍ରୀ ନରେନ୍ଦ୍ର କୁମାର ମିଶ୍ର, ଶିଳ୍ପ ବିଭାଗ ଅତିରିକ୍ତ ଶାସନ ସଚିବ ଶ୍ରୀ ଏନ୍. ଏନ୍. ମିଶ୍ର, ପର୍ଯ୍ୟଟନ ଓ ସଂସ୍କୃତି ନିର୍ଦ୍ଦେଶକ ଶ୍ରୀ ଅମିତ୍ ଟିପାଠୀ, ଶିଳ୍ପ ନିର୍ଦ୍ଦେଶକ ଶ୍ରୀ ପି. ଟି. ଏନ୍. ସୁଗୁଣା, ଓରେଡ଼ାର ପୁଖ୍ୟ କାର୍ଯ୍ୟ ନିର୍ବାହୀ ଶ୍ରୀ ବି. ଏନ୍. ଦାସ, ବିଜ୍ଞାନ ଓ କାରିଗରୀ କୌଶଳ ବିଭାଗର ସୁଗ୍ର ଶାସନ ସଚିବ ଶ୍ରୀ ଏସ୍. କେ. ରାୟ, ରପିକଲର ପରିଚାଳନା ନିର୍ଦ୍ଦେଶକ ଶ୍ରୀ ବିକାଶ ଦାସ, ଗ୍ରାମ୍ୟ ଉନ୍ନୟନ ବିଭାଗର ସୁଗ୍ର ଶାସନ ସଚିବ ଶ୍ରୀ ରବୀନ୍ଦ୍ର ନାଥ ଦାସ, ଓଡ଼ିଶା ଟେକ୍ସଟାଇଲର ଉପ ନିର୍ଦ୍ଦେଶକ ଶ୍ରୀ ଟି. ପି. ମହାପାତ୍ର, ପୁରନା ଓ ଲୋକ ସମ୍ପର୍କ ବିଭାଗ ଅତିରିକ୍ତ ନିର୍ଦ୍ଦେଶକ ଶ୍ରୀ ନେତ୍ରନାଦ ଚୁଡ଼ୁ ପ୍ରମୁଖ ଯୋଗ ଦେଇ ଆଲୋଚନାରେ ଅଂଶ ଗ୍ରହଣ କରିଥିଲେ ।





ରଞ୍ଜିତ୍‌ସରସ୍ୱ ପ୍ରତିଷ୍ଠାନଠାରେ ଅନୁଷ୍ଠିତ ଏକତମ ଇଂଜିନିୟରୀ ବିଦ୍ୟ ପାଠନ ଉପବୃତ୍ତ ମାନ୍ୟବର ରାଜ୍ୟପାଳ ଡଃ.ସି.ଉପାଧ୍ୟକ୍ଷଙ୍କ ଉଦ୍‌ଘାଟନ କରୁଛନ୍ତି । (୧୫.୯.୧୯୯୮)



ସଚିବାଳୟ ସମ୍ମିଳନୀ କକ୍ଷରେ ଆୟୋଜିତ ରାଜ୍ୟ ସୈନିକ ବୋର୍ଡ଼ ବୈଠକରେ ମୁଖ୍ୟମନ୍ତ୍ରୀ ଶ୍ରୀ ଭାନୁଜୀ ବଲୁର ପଟ୍ଟନାୟକ ଅଧିକ୍ଷତା କରୁଛନ୍ତି । (୧୦.୯.୧୯୯୮)



ହୋଟେଲ ସୁସାଠାରେ ଆୟୋଜିତ ସର୍ବଭାରତୀୟ କ୍ଷୁଦ୍ର ଓ ମଧ୍ୟମ ସମ୍ଭାବନା କାର୍ଯ୍ୟ ପରିଷଦ ବୈଠକରେ ମୁଖ୍ୟମନ୍ତ୍ରୀ ଶ୍ରୀ ଭାନୁଜୀ ବଲୁର ପଟ୍ଟନାୟକ ପଦ୍ମିନୀ ଉଦ୍‌ଘାଟନ କରୁଛନ୍ତି । (୨୩.୯.୧୯୯୮)



ରାଜରବନଠାରେ ଆୟୋଜିତ ଏକ ଉପବେଳେ ମାନ୍ୟବର ରାଜ୍ୟପାଳଙ୍କ ସହଧର୍ମିଣୀ ଶ୍ରୀମତୀ ହରିପ୍ରିୟା ରଞ୍ଜନାଚନ ଭାରତ ଝାଲର୍ ଓ ଗାରଭର କୃତା ହାତୁହାତୁମାନଙ୍କୁ ରାଜ୍ୟ ପୁରସ୍କାର ପ୍ରଦାନ କରୁଛନ୍ତି । (୧୫.୯.୧୯୯୮)

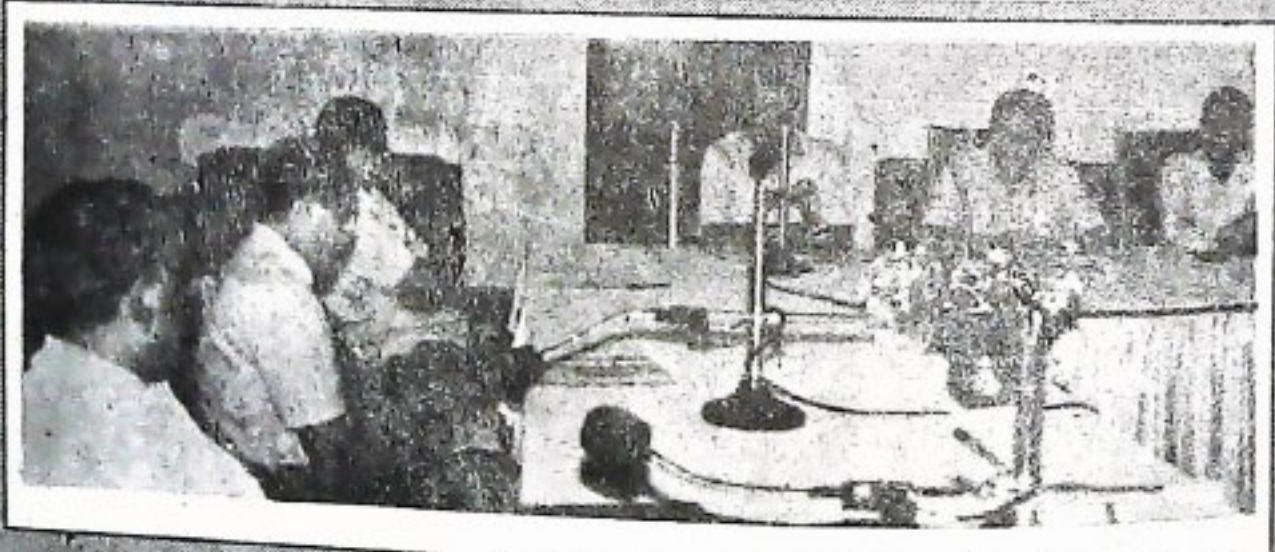

ରାଜରବନଠାରେ ଆୟୋଜିତ ରାଜ୍ୟର ବରିଷ୍ଠ ପଦାଧିକାରୀମାନଙ୍କ ବୈଠକରେ ଭାରତର ନିର୍ବାଚନ କମିଶନର ଶ୍ରୀ କେ.ଏମ୍.ଲିଙ୍ଗଡ଼ୋ ରାଷ୍ଟ୍ରୀୟ ଦେଉଛନ୍ତି । (୧୧.୯.୯୮)



ଶ୍ରୀମ କମିଶନର ବାସ୍ୟାଳୟଠାରେ ଆୟୋଜିତ ଉ.ଏସ୍.ଆଇ ତାତ୍ପର୍ୟମାନଙ୍କ ସମ୍ମିଳନୀକୁ ଶ୍ରୀମ ଓ ନିୟୁତ୍ତି ମତୀ ଶ୍ରୀ ଦୁର୍ଗା ଶଙ୍କର ପଟ୍ଟନାୟକ ଉଦ୍ଘାଟନ କରୁଛନ୍ତି । ଶ୍ରୀମ ବିଭାଗ ଶାସନ ସଚିବ ଶ୍ରୀ ଅଜିତ କୁମାର ତ୍ରିପାଠୀ, ଡଃ. ଲି.ରମଣୀ ଓ ବି. ସାମନ୍ତ ଉପସ୍ଥିତ ଅଛନ୍ତି ।



ଭବାନୀ ମଣ୍ଡପଠାରେ ଆୟୋଜିତ ରୁବନେଶ୍ୱର ମହିଳା ଦୁବରା ରତ୍ନ ଜୟନ୍ତୀ ଉତ୍ସବରେ ମୁଖ୍ୟମନ୍ତ୍ରୀ ଶ୍ରୀ ଜାନକୀ ବଲ୍ଲଭ ପଟ୍ଟନାୟକ ଏକ ପୁସ୍ତକ ଉନ୍ମୋଚନ କରୁଛନ୍ତି । (୨୦.୯.୧୯୯୮)



ପୁରୀ ପୌର ସଦନଠାରେ ଅନୁଷ୍ଠିତ ଶତାୟୁ ସମ୍ମାନାଧାରୀ ଶ୍ରୀପାଦ ଭକ୍ତି ପ୍ରମୋଦ ପୁରୀ ଗୋଟାୟ ମଠାଦ୍ୱାରା ଉନ୍ମୋଚନ ଉତ୍ସବରେ ମୁଖ୍ୟମନ୍ତ୍ରୀ ଶ୍ରୀ ଜାନକୀ ବଲ୍ଲଭ ପଟ୍ଟନାୟକ ।



ବଟକ ଶହୀଦ ଭବନଠାରେ ଆୟୋଜିତ ଦୈନିକ ଓଡ଼ିଆ ସମାବେଶ ମାସିକାଦ୍ୱାରା ଦେଶ ବାସିନ୍ଦ ଉତ୍ସବରେ ମୁଖ୍ୟମନ୍ତ୍ରୀ ଶ୍ରୀ ଜାନକୀ ବଲ୍ଲଭ ପଟ୍ଟନାୟକ । (୨.୯.୧୯୯୮)



କଟକ ଶହୀଦ ଭବନଠାରେ କର୍ମଚାରୀ ସଂଗ୍ରାମ ସମିତି ପକ୍ଷରୁ ଅନୁଷ୍ଠିତ ରାଜ୍ୟସ୍ତରୀୟ ସମ୍ମେଳନରେ ମୁଖ୍ୟମନ୍ତ୍ରୀ ଶ୍ରୀ କାନକା ବଲୁଇ ପଟ୍ଟନାୟକ ଉଦ୍‌ବୋଧନ ଦେଉଛନ୍ତି ।

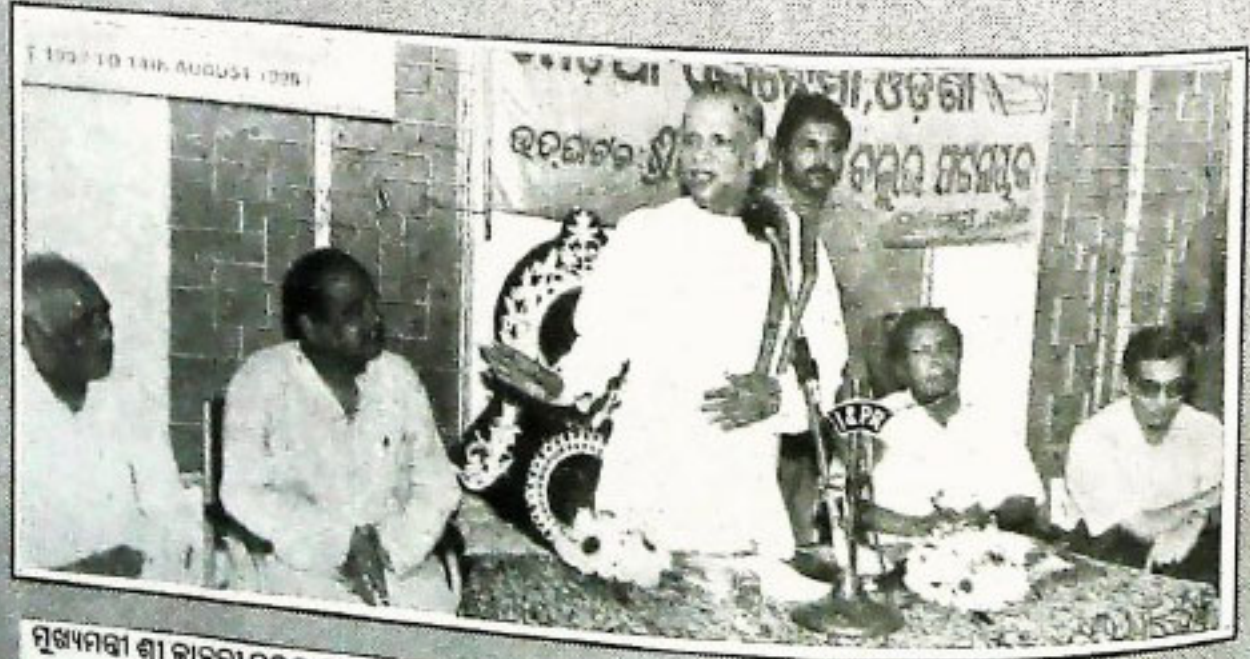

ମୁଖ୍ୟମନ୍ତ୍ରୀ ଶ୍ରୀ କାନକା ବଲୁଇ ପଟ୍ଟନାୟକ ତାଙ୍କ ସରକାରୀ ବାସଭବନରେ ମେଡିଆ ଏକାଡେମୀ ଅନୁଷ୍ଠାନକୁ ଉଦ୍‌ଘାଟନ କରୁଛନ୍ତି । (୮.୯.୧୯୯୮)



ପୁରୀ ଜଳନାଳାରେ ସ୍ଵାଧୀନତା ଦେବ ପାଇନ ଅବସରରେ ମୁଖ୍ୟମନ୍ତ୍ରୀ ଶ୍ରୀ ଚନ୍ଦ୍ରଶେଖର ପଟ୍ଟନାୟକ କୃତୀ ସୋଲିଡ୍ ଅଧିକାରୀମାନଙ୍କୁ ଉଦ୍ଦେଶ୍ୟ ପ୍ରଦାନ କରୁଛନ୍ତି (୧୭-୮-୧୯୯୮) ।



ଅଗଷ୍ଟ ୫ତମ ଦିନ ଉପଲକ୍ଷେ କାନ୍ଥୁଆ ଆଶ୍ରମଠାକୁ ସମ୍ବେଦନା ଦାନାର୍ଥୀ ଉପାଧ୍ୟକ୍ଷ ଉପାଧ୍ୟକ୍ଷ ଶ୍ରୀ ଚନ୍ଦ୍ରଶେଖର ପଟ୍ଟନାୟକ (୧୯-୮-୧୯୯୮) ।



ପି. ଏଲ୍. ଡି. ଭବନରେ ରାଜ୍ୟସ୍ତରୀୟ ସତ୍ତାଧିକାରୀ ଦିବସ ଉପଲକ୍ଷେ ଅନୁଷ୍ଠିତ କରାଯାଇଥିବା ପ୍ରଦର୍ଶନୀ ଶ୍ରୀ ଚନ୍ଦ୍ରଶେଖର ପଟ୍ଟନାୟକ (୨୦-୮-୧୯୯୮) ।



ଜେଜବାଇ ବୋର୍ଡର ଅଧ୍ୟକ୍ଷ ଶ୍ରୀ ଡି. ଭେ. ପ୍ରସାଦଙ୍କୁ ମୁଖ୍ୟମନ୍ତ୍ରୀ ଶ୍ରୀ ଚାନ୍ଦି ବନ୍ଦର ପଟ୍ଟନାୟକଙ୍କୁ ତାଙ୍କ ପରିଚାଳନା ପ୍ରକାଶରେ ସାକ୍ଷାତ କରୁଛନ୍ତି । ମୁଖ୍ୟମନ୍ତ୍ରୀଙ୍କ ସହିତ ଶ୍ରୀ ସୁଧାଂଶୁ ଭୂଷଣ ମିଶ୍ର ଉପସ୍ଥିତ ଅଛନ୍ତି (୧୭-୮-୧୯୯୮) ।



ସୁଧାଂଶୁ ଭୂଷଣ ସହିତ ଉପସ୍ଥିତ ମୁଖ୍ୟମନ୍ତ୍ରୀ ଶ୍ରୀ ଚାନ୍ଦି ବନ୍ଦର ପଟ୍ଟନାୟକ କମ୍ପ୍ୟୁଟରରେ କଲ୍ୟାଣ ମନ୍ତ୍ରଣା ଗ୍ରହ ଉଦ୍ଘାଟନ କରୁଛନ୍ତି (୩୧-୮-୧୯୯୮) ।



ସୁଧାଂଶୁ ଭୂଷଣ ସହିତ ଉପସ୍ଥିତ ଉତ୍ତର ଅବସରରେ ଶୋଭା ସାହିତ୍ୟମଠାରେ ଆୟୋଜିତ ରାଜ୍ୟସ୍ତରୀୟ ସାଲକୋଡ଼ା ପ୍ରସ୍ତୋତାତାଙ୍କୁ ମନ୍ତ୍ରୀ ଶ୍ରୀ ଭୂଷଣ ସିଂହ ମହାନ୍ତି ଦାନୀ ଉଦ୍ଘାଟନ କରୁଛନ୍ତି (୧୪-୮-୧୯୯୮) ।



ଦ୍ଵିତୀୟ ପତ୍ତନର ସମୟରେ ଉପସ୍ଥିତ ବିଧାନ ନିମନ୍ତେ ପୁଣ୍ୟମଣି ଶ୍ରୀ ଜାନକୀ ବରଜ ପଟ୍ଟନାୟକ ଶୋକପତ୍ର ନିଧି ଶ୍ରୀ ନେତ୍ରନନ୍ଦ ମହାପାତ୍ର, ପୁଣ୍ୟ ଶାସନ ପତ୍ର ଶ୍ରୀ ପୁଧାଂଶୁ ଭୂଷଣ ମିଶ୍ର, ଲୋକ ସମ୍ପର୍କ ବିଭାଗ ପ୍ରମୁଖ ଶାସନ ସଚିବ ଶ୍ରୀ ସଂଜୀବ ଚନ୍ଦ୍ର ଘୋଷା ଓ ଅନ୍ୟାନ୍ୟ ପଦାଧିକାରୀମାନଙ୍କ ସହ ଆଲୋଚନା କରୁଛନ୍ତି (୧୭-୮-୧୯୯୮) ।



ରାଜ୍ୟ ପୁସ୍ତକାଳୟରେ 'ଆମ ଓଡ଼ିଶା' ପତ୍ରରୁ ଆସୋଡ଼ିଟ ଏକ ଉତ୍ସବରେ ପୁଣ୍ୟମଣି ଶ୍ରୀ ଜାନକୀ ବରଜ ପଟ୍ଟନାୟକ କୃତୀ ଶାଂକାରୀମାନଙ୍କୁ ପୁରସ୍କୃତ କରୁଛନ୍ତି (୧୮-୮-୧୯୯୮) ।



ପୁରୀ ଜଗନ୍ନାଥ ବିଶ୍ଵବିଦ୍ୟାଳୟ ଓ ଓଡ଼ିଶା ସାହିତ୍ୟ ଏକାଡେମୀ ରୋଷୁ ଅନୁଷ୍ଠିତ ଡାକ୍ତର ଦିବସ ଉତ୍ସବରେ ପୁଣ୍ୟମଣି ଶ୍ରୀ ଜାନକୀ ବରଜ ପଟ୍ଟନାୟକ ଉଦ୍ଘୋଷନ କରୁଛନ୍ତି (୧୯-୮-୧୯୯୮) ।

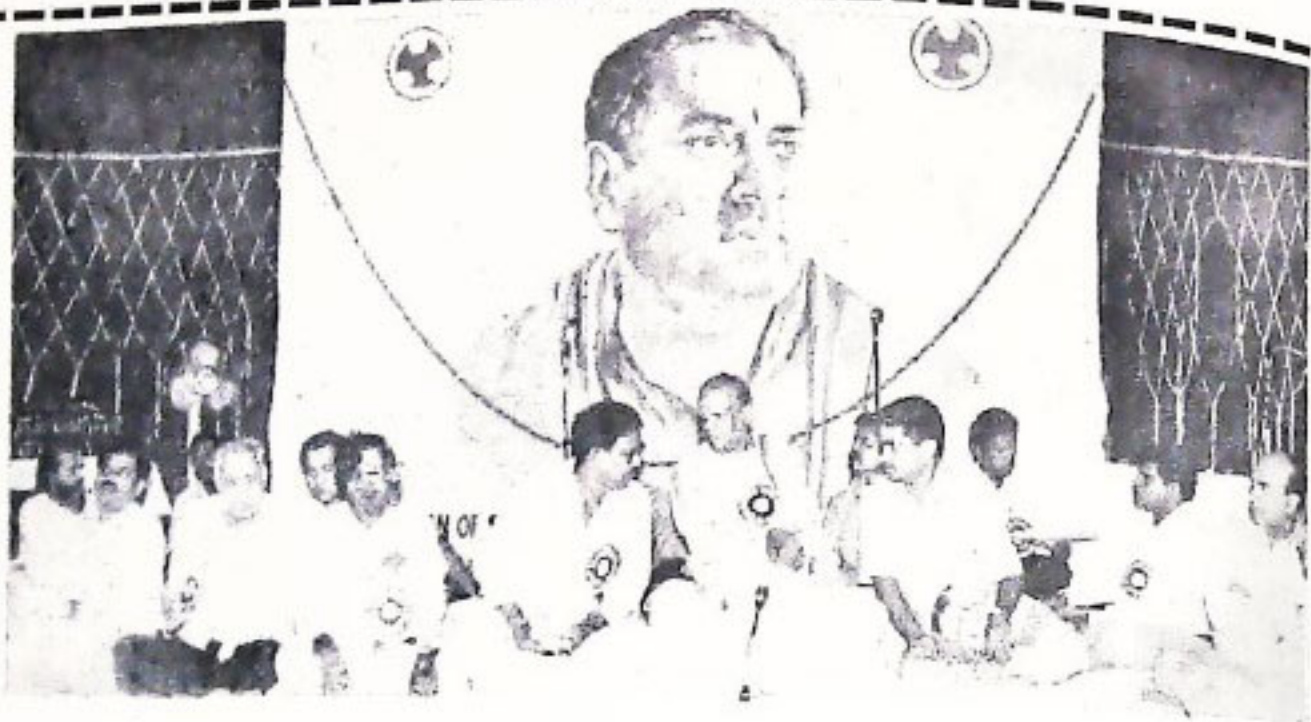

ଭାରତ ବିଜାଣ କେନ୍ଦ୍ର ଓ ରାଜ୍ୟପୁରଣା ଓ ଲୋକସମ୍ପର୍କ ବିଭାଗ ସମ୍ମୁଖେ ଅନୁଷ୍ଠିତ ସର୍ବଭାରତୀୟ ବିବିଧ ସମାଲୋଚନାରେ ମୁଖ୍ୟମନ୍ତ୍ରୀ ଶ୍ରୀ ଭାନୁଜୀ ବେଲପଟ୍ଟନାୟକ ଓ ଅନ୍ୟାନ୍ୟ ନେତୃବୃନ୍ଦ (୨୦-୮-୧୯୯୮) ।



ପଟିବାଲୀୟ ପଠିନୀ ବନ୍ଦରେ ଅନୁଷ୍ଠିତ ଗାୟନ ପଠିକ ଓ ବିଭାଗୀୟ ମୁଖ୍ୟମାନଙ୍କର ଏକ ବୈଠକରେ ମୁଖ୍ୟମନ୍ତ୍ରୀ ଶ୍ରୀ ଭାନୁଜୀ ବେଲପଟ୍ଟନାୟକ ଉପସ୍ଥିତ (୧୭-୮-୧୯୯୮) ।



ଦ୍ଵାଧାରୀୟା ମୁକର୍ତ୍ତବ୍ୟତା ସମାପନ କ୍ଷେତ୍ର ଅବସରରେ ଆୟୋଜିତ ଏକ ପ୍ରଦର୍ଶନୀ ପୂର୍ବରୁ ନ୍ୟାସନରେ ବିଜୟୀ ଓଡ଼ିଶା ଏକାଦଶକୁ ମୁଖ୍ୟମନ୍ତ୍ରୀ ଶ୍ରୀ ଭାନୁଜୀ ବେଲପଟ୍ଟନାୟକ ଚଳିତ ଆଦିତ୍ୟନାଥରେ ପୁରସ୍କୃତ କରୁଛନ୍ତି (୧୭-୮-୧୯୯୮) ।



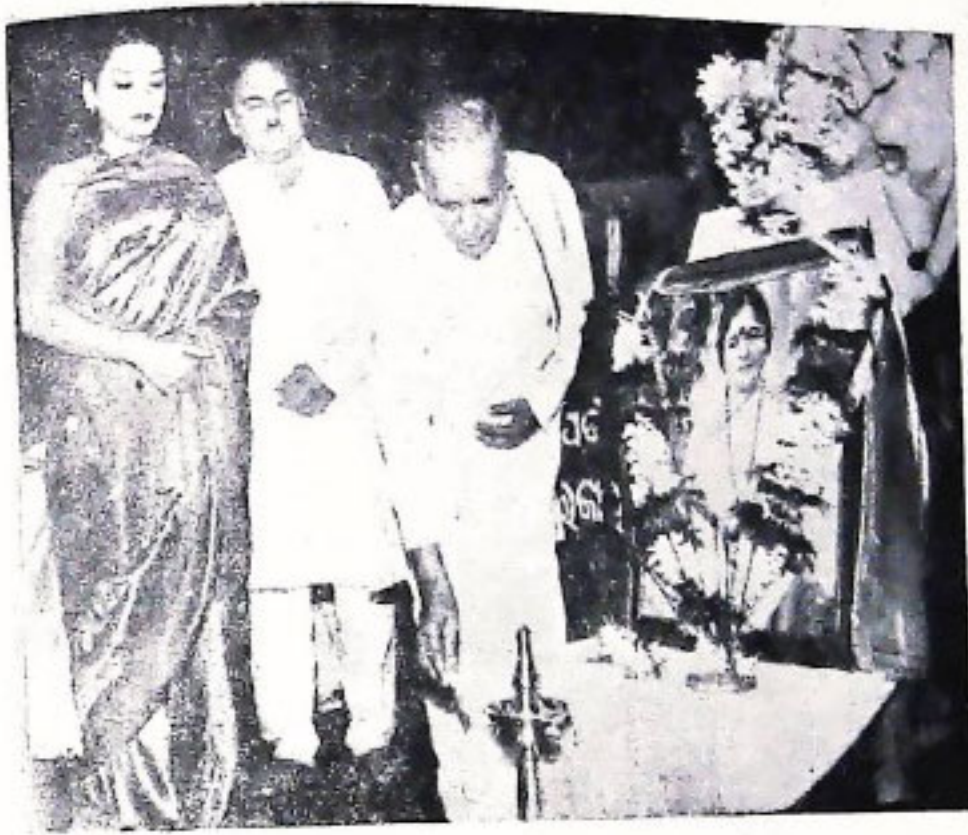

ଭୁବନା ଭବନଠାରେ ପୁଣ୍ୟାତ ଓଡ଼ିଶୀ ନୃତ୍ୟ ଶିକ୍ଷାଦାୟକା ଦାରିଦ୍ରୀରାଜ ଭଣ୍ଡାରି ଭଦ୍ରଣେ ଆୟୋଜିତ ହେବେରୁ ପୁଣ୍ୟାତକୀ ଶ୍ରୀ ବାଳକୀ ବଳେ ପଞ୍ଚନାୟକ ପ୍ରତୀପ ପ୍ରଭୁକନ ବଳି ଉଦ୍ଘାଟନ କରୁଛନ୍ତି । ନକୀ ଶ୍ରୀ ଭୂପିତର ଦିବ ଓ ପୁଣ୍ୟାତ ଦିନୀ ବଳବିଦ୍ୟ ଅଭିନେତ୍ରୀ ଶ୍ରୀମତୀ ସାର୍ବଜା ଶାନ୍ତିକୁ ଉଦ୍ଘାଟିତ ଅଛନ୍ତି (୧୫-୮-୧୯୯୮) ।



ଶାନ୍ତୀ ପୁଷ୍ପିନୀ ଅବସରରେ ପିଲାମାନେ ପୁଣ୍ୟାତକୀ ଶ୍ରୀ ବାଳକୀ ବଳେ ପଞ୍ଚନାୟକର ଘରେ ଶାନ୍ତୀ ବାସୁଛନ୍ତି (୧୫-୮-୧୯୯୮) ।



ଏକ ସମୟରେ ଶ୍ରୀ ରବିନ୍ଦ୍ର ଦାଶ ପୁସ୍ତକାଳୟ ଶ୍ରୀ ଗାନ୍ଧୀ ବହି ପଢ଼ାଯିବାକୁ ତାଙ୍କ ସଚିବାଳୟ ପ୍ରକାଶନେ ଦାୟୀତ୍ୱ  
 ବହୁକରି (୨୪-୮-୧୯୯୮) ।



ବେଳେ ବାଲକୋଟର ପୂର୍ବତନ ଚଢ଼ିତ୍ୱ ନାମ୍ୟକର ଶ୍ରୀମୁଖ ବି. ଏନ୍. ପଟ୍ଟନାୟକ ଓଡ଼ିଶା ପ୍ରଶାସନିକ ଡିପ୍ୟୁଟିମାଲର ଅଧ୍ୟକ୍ଷ ପଦ ଗ୍ରହଣ କରିବା ପରେ ତାଙ୍କ  
 ଡିପ୍ୟୁଟିମାଲ ବାବୁ ସପକ୍ଷରୁ ଆସୋସିଏଟ ଏକ ସପର୍ସନା ଉତ୍ତରରେ ଉଦ୍‌ବୋଧନ ଦେଖିଥି (୫-୮-୧୯୯୮) ।



ତାଙ୍କ ସଚିବାଳୟରେ ସ୍ୱାଧୀନତା ପୁସ୍ତକ ଚୟନା ଉପରେ କେତେ ଆଡ଼ିସନାରେ ହେବାକୁଥିବା ବିଭିନ୍ନ ଫିଡ଼ା ଓ ନିର୍ଦ୍ଦେଶନା କାର୍ଯ୍ୟକ୍ରମ ସଂଗ୍ରହୀତ ପତ୍ରୀକା  
 କେତେକ ସଚିବାଳୟ ପୁସ୍ତକ ଶାସନ ସଚିବ ଶ୍ରୀ ପି. କେ. ମିଶ୍ର, ଶେକ ସମ୍ପର୍କ ବିଭାଗ ପ୍ରମୁଖ ଶାସନ ସଚିବ ଶ୍ରୀ ସଂଜୀବ ଚନ୍ଦ୍ର ହୋତା, ନିର୍ଦ୍ଦେଶକ ଶ୍ରୀ ନରସିଂହ  
 କୁମାର ମିଶ୍ର ଓ ସଂସ୍କୃତି ବିଭାଗ ନିର୍ଦ୍ଦେଶକ ଶ୍ରୀ ଅପିଲ୍ କିପାଠୀ (୧୦-୮-୧୯୯୮) ।



ପୁରୀର ଶ୍ରୀ ଚାନ୍ଦି ବନ୍ଦୁ ଉଦ୍ଘାଟନା ଅଞ୍ଚଳ: ଅଞ୍ଚଳ: ଡି. ଶତ୍ରୁଘ୍ନେନ୍ଦ୍ର ତୁଳସୀଚନ୍ଦ୍ର ଚନ୍ଦ୍ର ଚନ୍ଦ୍ର  
 କଲେଜ (୧୩-୮-୧୯୪୮)।



ପୁରୀର ଶ୍ରୀ ଚାନ୍ଦି ବନ୍ଦୁ ଉଦ୍ଘାଟନା ଅଞ୍ଚଳ: ଅଞ୍ଚଳ: ଡି. ଶତ୍ରୁଘ୍ନେନ୍ଦ୍ର ତୁଳସୀଚନ୍ଦ୍ର ଚନ୍ଦ୍ର ଚନ୍ଦ୍ର  
 କଲେଜ (୧୩-୮-୧୯୪୮)।

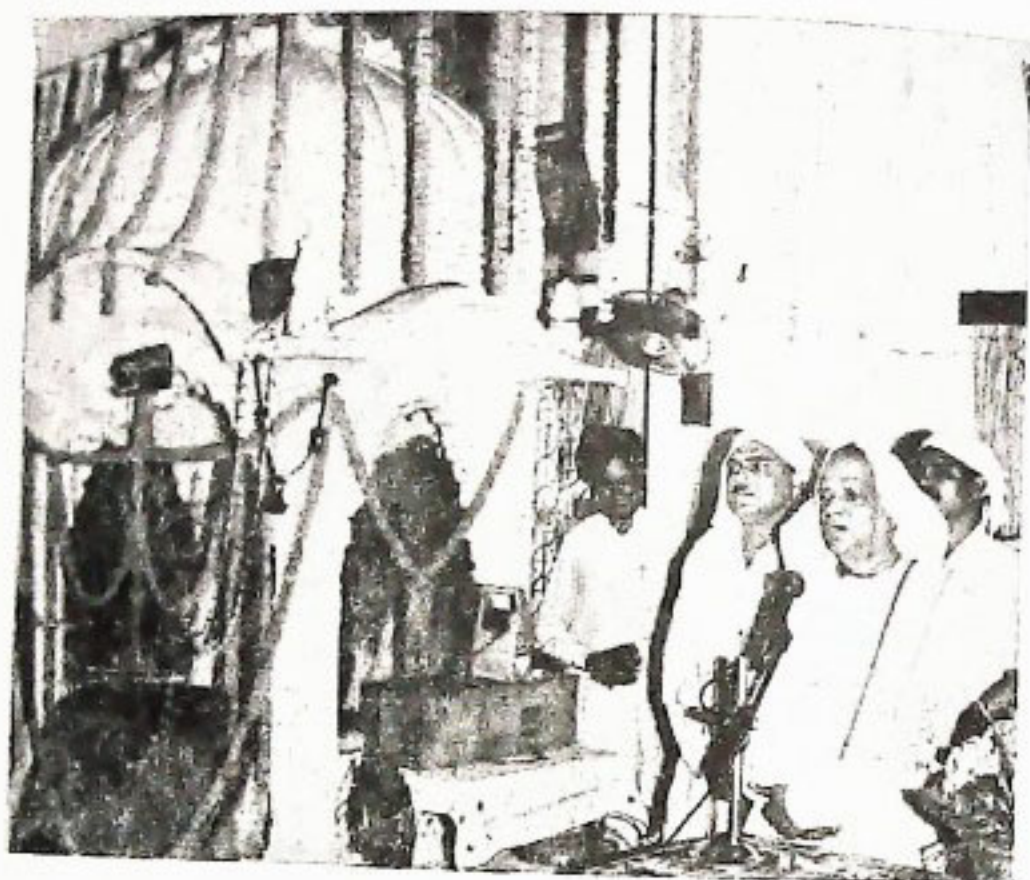

ଭୁବନେଶ୍ୱର ସ୍ୱତନ୍ତ୍ରତାଦିନରେ ଅନୁଷ୍ଠିତ ସ୍ୱରାଜ୍ୟ ସାମ୍ବେଦନ ପ୍ରକାଶ ଗଣକଳା ପ୍ରଦର୍ଶନୀ ଶ୍ରୀ ଜାନକୀ ବନ୍ଦୁ ପଟ୍ଟନାୟକ ଓ ନିଧି ଶ୍ରୀ କୁମାର ସିଂହ (୨୩-୮-୧୯୯୮) ।



କେନ୍ଦ୍ର ପ୍ରାନ୍ତ ଉପସ୍ଥାନ : ନିଧି ଶ୍ରୀ ବାବାଗୋଡ଼ା ପାଟିଲ୍ ପ୍ରଦର୍ଶନୀ ଶ୍ରୀ ଜାନକୀ ବନ୍ଦୁ ପଟ୍ଟନାୟକଙ୍କ ସହ ତାଙ୍କ ପରିବାର ସଦସ୍ୟମାନଙ୍କ ସାଙ୍ଗରେ ଆଲୋଚନା କରୁଛନ୍ତି (୧୧-୮-୧୯୯୮) ।



ପୁରୀର ଓଡ଼ିଶା ଗଣତନ୍ତ୍ର ଆନ୍ଦୋଳନ ଭାଗରେ ନାମ୍ୟର ଉପାଧ୍ୟକ୍ଷ ଶ୍ରୀ କୁଞ୍ଜବିହାରୀ ପୁରୀ ଶ୍ରୀ ନିକଟରେ ସମାପ୍ତ ହେଉଥିବା ନାମ୍ୟର ପୁରୀ ବିଭାଗର ଶ୍ରୀ ଶ୍ରୀକେଶବ ନାଥ ପୁରୀ ବିନା ପାଟଣାରେ ଶ୍ରୀ ପଦ୍ମନାଭ ପଣ୍ଡାଙ୍କ ସମ୍ମାନେ (୨୨-୮-୧୯୯୮) ।



ନାମ୍ୟର ଉପାଧ୍ୟକ୍ଷ ଶ୍ରୀ କୁଞ୍ଜବିହାରୀ ପଦ୍ମନାଭ ପୁରୀ ଶ୍ରୀ ନିକଟରେ କୁଞ୍ଜବିହାରୀ ପଦ୍ମନାଭ ପୁରୀ ଶ୍ରୀ ନିକଟରେ ଶ୍ରୀ ପଦ୍ମନାଭ ପଣ୍ଡାଙ୍କ ସମ୍ମାନେ (୨୨-୮-୧୯୯୮) ।



ମହାତ୍ମା ଗାନ୍ଧୀ ମାର୍ଚ୍ଚାରେ ଅଧ୍ୟକ୍ଷତା ଗାନ୍ଧୀଜୀଙ୍କୁ ପରେ ଉତ୍ତରରେ ପୁଷ୍ୟନନ୍ଦୀ ଶ୍ରୀ ଗାନ୍ଧୀ ବଜର ପଞ୍ଚନାୟକ ଅଭିବାଦନ କ୍ରମେ  
କରୁଛନ୍ତି (୧୫-୮-୧୯୧୮) ।



ଶିବିରୀୟ ସମିତିର ବସର ଅଧ୍ୟକ୍ଷତା ଶିବିରୀୟ ସମିତିର ପୁଷ୍ୟନନ୍ଦୀ ଶ୍ରୀ ଗାନ୍ଧୀ ବଜର ପଞ୍ଚନାୟକ ସଭାରେ  
କରୁଛନ୍ତି (୧୮-୮-୧୯୧୮) ।

# ଉତ୍କଳ ପ୍ରସଙ୍ଗ



କଟକ, ୧୯୯୮